DIRETOR
M. PAULO FILHO
Avenida Gomes Freire, 471

REDATOR-CHEFE
ANTONIO CALLADO

Correio da Manhã

Fundador — EDMUNDO BITTENCOURT

RIO DE JANEIRO, SEXTA-FEIRA, 17 DE AGÔSTO DE 1956

SUPERINTENDENTE
JOSE V. PORTINHO

N. 19.447 — ANO LVI

GERENTE
ALINIO DE SALLES

INAUGURADA ONTEM A CONFERÊNCIA DE LONDRES SÔBRE SUEZ

Plano americano de quatro pontos para a internacionalização do Canal — Declarações do ministro do Exterior da Rússia — O Egito pediu mesmo ao Iraque que servisse de mediador

LONDRES, 16 — Inaugurou-se hoje, às 10 horas da manhã, em Lancaster House, a Conferência de Londres sôbre Suez, convocada pelas três potências ocidentais.

A conferência, como se sabe, visa examinar o caso da nacionalização decretada por Nasser da Companhia do Canal de Suez, com o que não concordaram as três potências principalmente interessadas: Grã-Bretanha, França e Estados Unidos.

Dando como aberta a reunião, proferiu o discurso inaugural e de boas-vindas aos delegados (quase todos ministros do Exterior dos respectivos países participantes) o primeiro-ministro britânico, Eden.

O chefe do govêrno da Grã-Bretanha disse: "As circunstâncias que demonstraram a necessidade da convocação desta conferência devem ser consideradas como as mais graves de tôdas que tivemos de enfrentar após a Segunda Guerra Mundial. Cada uma das nações aqui representadas está profundamente interessada na conferência, quer em face de sua tonelagem marítima, quer em face de seu comércio. Tôdas essas nações têm o interêsse comum de que permaneçam sagrados os acôrdos assinados".

Disse Anthony Eden mais algumas palavras, e, depois, passado um quarto de hora, deixou a sala da reunião, seguindo para seu gabinete na Dawning Street 10.

A Conferência, pela unanimidade de seus delegados, decidiu eleger presidente Selwyn Lloyd, na qualidade de ministro das Relações Exteriores da principal potência convidante, ao mesmo tempo, anfitriã.

A ordem do dia da reunião inaugural constou, além disto, ùnicamente da fixação das regras regimentais. O exame dessas regras ficou ultimado. O ministro das Relações Exteriores da Rússia Chepilov, usou então da palavra.

Ficou marcada a primeira reunião de trabalho para às 14 horas, resolvendo que amanhã não haveria sessão matutina. F. P.

O QUE DISSE CHEPILOV

LONDRES, 16. Durante a sua intervenção de hoje de manhã, Chepilov, ministro russo dos Negócios Estrangeiros, salientou principalmente que a delegação russa viera a esta capital com um objetivo único: "o de procurar encontrar, conjuntamente com os representantes dos outros Estados, caminhos para resolver de maneira pacífica o agudo problema que prende a atenção de todo o mundo.

Em tempo oportuno — continuou — a delegação russa exporá em detalhes a posição do seu govêrno a respeito do Canal de Suez".

Chepilov recorreu as críticas já formuladas pelo seu govêrno sôbre "as infrações" ao direito internacional já cometidas, na sua opinião, na convocação da conferência. Exprimiu seu pesar por ter sido tomada a decisão de convocar "sem que o Egito fôsse prèviamente consultado" e fêz numerosas críticas à composição da lista, das potências participantes, deplorando principalmente a au-

(Continua na 10.ª página)

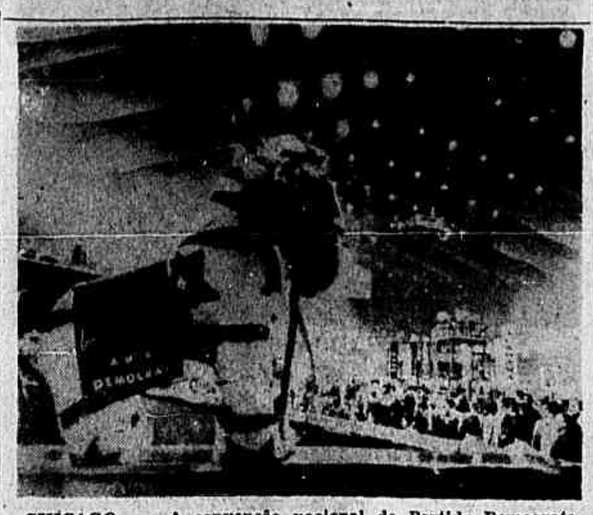

CHICAGO — A convenção nacional do Partido Democrata instalou-se aqui, a 13 do corrente, sob o olhar atento de um burrico — símbolo do Partido. Os convencionais iniciaram sua assembléia com severas críticas ao govêrno republicano, enquanto Adlai Stevenson e Averell Harriman disputavam os votos das delegações. (Foto U.P.)

Pacto cafeeiro para estabilizar os preços no mercado internacional

Apêlo do ministro da Fazenda da Colômbia ao govêrno brasileiro — Preocupados os colombianos com o café sintético holandês

BRUXELAS, 16. O "bureau" do Partido Socialista Belga, em moção ontem aprovada em reunião efetuada à noite em Charleroi, reclama a convocação do parlamento em sessão extraordinária para a abertura de um debate a respeito da catástrofe de Marcinelli. O Partido Social Cristão há havia exposto semelhante reivindicação. Julgam os círculos políticos que é certa a convocação do parlamento. Pela sua parte, julga o "bureau" do Partido Socialista que a catástrofe de Marcinelli apresenta o problema da reorganização da indústria mineira. Devem ser nitidamente melhoradas, julga o "bureau", as condições de trabalho dos mineiros. Afirma o organismo socialista que se associará às organizações operárias para, ao seu lado, atingir êsse objetivo, declarando finalmente que deve prosseguir sem descanso o inquérito em curso, com a participação de representantes de trabalhadores da mina. Por outro lado o jornal socialista "Le Peuple" apresentou hoje de manhã, nitidamente, a questão da nacionalização das minas de carvão, dando a entender, em editorial, que a Federação Geral do Trabalho Belga estudaria o problema por ocasião do seu congresso de setembro. Salientou o jornal: Não tendo conseguido garantir a segurança do seu pessoal, nem modernizar as minas de que tinham a gestão, nem tampouco assegurar a essas minas o rendimento que o país estava no direito de esperar, os patrões das minas, em nossa opinião, estão moralmente demissionários." F. P.

LENÇOL DE GRISU IMPEDE OS TRABALHOS DE SALVAMENTO

CHARLEROI, 16. "Foi necessário mandar voltar à superfície, ontem à noite, tôdas as turmas de salvamento", revelou aos representantes da imprensa, às últimas horas da manhã, o ministro do Trabalho da Bélgica, Troclet.

"Havia sido descoberto entre os pavimentos 835 e 907 um perigoso lençol de grisú", acrescentou o ministro, esclarecendo que, conseqüentemente, os trabalhos foram retardados por ter sido necessário eliminar primeiramente êsse grisú. F. P.

As melhores histórias do "box"

Na 3.ª página do 2.º caderno, mais um capítulo de "Alguns rostos na multidão", de Budd Schulberg. Depois de amanhã, domingo, a primeira parte do conto de William Saroyan: "Minha Querida".

Na 3.ª página do 2.º caderno, ao lado dos FLAGRANTES, dos Jotas, com as novidades de TOME NOTA.... as seções de XADREZ e PALAVRAS CRUZADAS e VAMOS FALAR DE MULHERES?...

Adlai Stevenson eleito candidato dos democratas

A candidatura de Stevenson foi apresentada pelo senador John F. Kennedy — Hoje a eleição do candidato à vice-presidência

CHICAGO — Adlai Stevenson foi designado candidato do Partido Democrata na primeira votação realizada na Convenção Nacional Democrata. F.P.

A VOTAÇAO

CHICAGO — Stevenson foi eleito com uma diferença de quase 700 votos sôbre Harriman. A votação deu a Stevenson 905 votos contra 210 a Harriman. U.P.

STEVENSON E HARRIMAN APRESENTADOS À CONVENÇAO

CHICAGO, 16. Adlai Stevenson e Averell Harriman foram hoje apresentados para sua candidatura ante a Convenção Nacional do Partido Democrata.

Stevenson contava com mais votos que os necessários para a vitória, e continuava recebendo mais apôio, à medida que corria o tempo. Sua candidatura foi apresentada pelo senador John F. Kennedy.

Harriman foi apresentado pelo governador de Oklahoma, Raymondd Gary.

Os primeiros cálculos dos votos conhecidos já davam a Stevenson nítida vantagem sôbre Harriman. Era tão grande a diferença entre os dois candidatos que o interêsse geral se concentrou na eleição do candidato democrata à vice-presidência, que será realizada amanhã. U.P.

DECLARAÇÕES DE STEVENSON SÔBRE A SEGREGAÇAO RACIAL

CHICAGO, 16. Adlai E. Stevenson disse hoje que teria preferido disputar a presidência da República aos republicanos à base de uma plataforma de direitos civis que abrangesse uma "referenda específica" da sentença da Côrte Suprema que eliminou a segregação racial nas escolas.

Mas frisou que a plataforma aprovada finalmente pela Convenção nacional democrata, visava uma "base firme para avançar rumo a uma solução construtiva do crítico problema".

Esta é a primeira vez nos últimos dez dias em que Stevenson fala acêrca do espinhoso assunto dos direitos civis. Havia guardado silêncio em tôrno dêle porque uma declaração que fêz pela TV sôbre a questão, desencadeou indignados protestos no sul. Stevenson disse nessa oportunidade que apoiaria a referenda da sentença da Côrte Suprema.

Durante êsse período, os que apóiam Stevenson têm estado a procurar apaziguar os sulistas. Seus esforços culminaram, nas primeiras horas da manhã de hoje, com a adoção da parte da plataforma relativa aos direitos civis que constitui uma transação, a qual se limita a reconhecer validade à sentença daquela Côrte e se opõe ao uso da fôrça para convertê-la em realidade.

Aparte êsse comentário, Stevenson se tem mostrado "muito contente com tôda a plataforma".

Segundo um secretário de Imprensa, disse que a plataforma é "a melhor que jamais se viu, uma plataforma que se pode fazer aceitar".

Mas os republicanos ridicularizaram a plataforma democrata, dizendo que está concebida para que "prometa tudo ao que ganhar". U. P.

VITÓRIA DOS MODERADOS

CHICAGO, 16. A convenção nacional do Partido Democrata chegou, hoje, a uma transação, em sua disputa sôbre direitos civis.

A vitória obtida depois da meia-noite anterior, pelos moderados dos Estados do Norte e do Sul, sôbre o problema dos direitos civis, abriu o caminho para Stevenson. Anteriormente se temeu que a disputa, no plenário da convenção, prejudicaria as probabilidades de êxito de Stevenson.

Assegurada já sua vitória, Stevenson se dedicou à seleção de um companheiro de chapa. Stevenson declarou que o senador John F. Kennedy, de Massachusetts, está de acôrdo com sua designação como candidato à presidência.

A campanha a favor de Stevenson está progredindo rápidamente, conquistando cada vez maior número de votos.

Um balanço da "United Press" demonstra que Stevenson conta com 733 sufrágios para a primeira votação, ou seja, 48 1/2 mais do que a maioria necessária para designação.

Por seu turno, o governador de Nova York Averell Harriman, principal concorrente de Stevenson, conta apenas com 243 1/2 votos. Contudo, Harriman e o ex-presidente Truman anunciaram que estão dispostos a "lutar até o último minuto". U.P.

CANDIDATOS À VICE-PRESIDÊNCIA

CHICAGO, 16. São os seguintes os principais políticos democratas que aspiram a candidatura vice-presidencial na Convenção Nacional do Partido: senador Hubert Humphrey, Joseph Kennedy, Estes Kefauver e Albert Gori; governador de Nova Jersey, sr. Robert Meyner e prefeito de Nova York, sr. Robert Wagner. U.P.

HERTER CONTINUA APOIANDO A CANDIDATURA DE NIXON

BOSTON, Massachussets, 16. Christian Herter, governador do Massachussets, disse hoje que solicitará que seu nome seja retirado da lista de aspirantes a candidato a vice-presidente dos Estados Unidos na chapa republicana de Eisenhower.

Herter, que foi indicado por Stassen como o companheiro ideal para o presidente Eisenhower, nas eleições de novembro próximo, disse que "o uso de meu nome como aspirante a candidato vice-presidencial é inteiramente inaceitável".

Disse ainda que continua apoiando a candidatura de Richard Nixon, atual vice-presidente do país. U.P.

EISENHOWER PRECISA DE EXERCICIOS

WATERTOWN, Massachusets, 16. O dr. Paul Dudley White, especialista em moléstias cardíacas, admitiu hoje que o presidente Eisenhower está "muito magro".

"O presidente precisa ganhar pêso". disse o dr. White, que tratou o presidente quando êle sofreu um ataque cardíaco, em setembro do ano passado.

Disse que o presidente está "vivendo cuidadosamente, com uma vida mais regulada, desde que sofreu o ataque cardíaco".

Frisou que Eisenhower necessita também de realizar exercícios regulares, frisando: "O mal de muitos americanos são os alimentos muito ricos, os automóveis e a tendência de não fazer exercícios. E o pior de tudo é que êles vão para o lar, á noite, ligam a televisão e adormecem". U.P.

GESTO DE HARRIMAN

CHICAGO — A eleição de Stevenson foi considerada unânime pela convenção do Partido Democrata, a pedido de Harriman.

Esta decisão foi estrondosamente ovacionada. U.P.

DEMOCRATAS

O sr. Paul M. Butler, presidente da Comissão Nacional Democrata, inaugurou em Chicago a Convencão Nacional do Partido Democrata, na qual foi escolhido o candidato que concorrerá às eleições presidenciais de novembro próximo.

Averell Harriman, depois de ter recebido o apoio do ex-presidente Harry Truman, parecia ser um forte rival de...

...Adlai Stevenson, que foi escolhido candidato dos Democratas na luta que travarão pela Presidência dos Estados Unidos. Na foto, Stevenson com a sra. Roosevelt.

VISITARÁ O BRASIL O PRESIDENTE DO CONSELHO DA O.E.A.

Cesar Tuli Delgado irá a Buenos Aires em visita oficial

WASHINGTON, 16. A Comissão Geral do Conselho da Organização de Estados Americanos (OEA) aprovou a visita oficial do presidente do Conselho da OEA à Argentina.

O Escritório da União Pan-Americana informou também que Delgado permanecerá no Brasil de 4 a 12 de setembro, durante os festejos da Semana da Independência dêsse país, seguindo depois para Buenos Aires. I. P. S.

BALANÇO PROVISÓRIO DA CATÓSTROFE DE CALI

BOGOTA', 16. Baseando-se em informações oficiais e principalmente nas declarações feitas pelo governador do Departamento de Vale e pelo ministro da Saúde Pública, hoje publicadas pelos matutinos, é possível estabelecer um balanço provisório da catástrofe que se produziu em Cali, a 7 do corrente.

O número de mortos varia em tôrno de 1.000, mas não pôde ser definitivamente estabelecido; 40 blocos de casas foram completamente destruídos, 31 sèriamente e 10 levemente danificados; as perdas materiais se elevam a cêrca de 150 milhões de pesos; a destruição de fábricas e estabelecimentos comerciais levou ao desemprêgo umas 25.000 pessoas; há atualmente 8.000 pessoas desabrigadas, visto como os demais sinistrados puderam ser alojados.

Finalmente, resta desobstruir a superfície das ruinas de 10 blocos de casas. Foram tomadas tôdas as precauções nas redondezas dessa zona não desobstruída a fim de evitar epidemias. F.P.

Debate no Parlamento belga sôbre a situação nas minas

Moção do Partido Socialista reclama a convocação de uma sessão extraordinária — Movimento grevista em várias minas

BOGOTÁ, 16. O ministro da Fazenda, Carlos Villaveces, fêz apêlo ao govêrno do Brasil para que se incrementem os esforços tendentes a conseguir a assinatura de um Pacto Cafeeiro e pediu a formação de uma comissão mista colombo-brasileira para que colabore na solução dos problemas cafeeiros comuns aos dois países.

A declaração foi feita por Villaveces numa recepção oferecida pelo embaixador brasileiro, Jorge Olinto de Oliveira, para outorgar a Ordem Nacional do Cruzeiro do Sul a Villaveces, a Manuel Mejia, gerente da Federação de Cafeicultores da Colômbia, e a Joaquim Piñeiro, nomeado há pouco embaixador no Canadá.

Villaveces disse que o Pacto dos países produtores de café para estabilizar os preços do grão no mercado internacional "conta com a profunda simpatia da Colômbia. O estabelecimento de uma comissão mista entre o Brasil e Colômbia iniciaria uma fase de cooperação mais efetiva na solução dos problemas comuns aos dois países no aspecto cafeeiro e seria um fator importante na coordenação da política de cooperação". U. P.

CAFÉ SINTÉTICO

BOGOTÁ, 16. Victoriano Toro Echeverry, presidente da Comissão de Cafeicultores do Departamento de Antióquia, referindo-se ao café sintético que está sendo produzido na Holanda, disse:

"O café sintético será o verdadeiro inimigo dos bons preços dos cafés suaves se fôr vendido pelos preços anunciados no exterior. Não quero ser alarmista, mas a notícia deve ser estudada com cuidado por todos nós a fim de que amanhã não tenhamos dores de cabeça." U. P.

COTAÇÕES DA BÓLSA DE NOVA YORK

NOVA YORK, 16. Os negócios de café Santos "S" apresentaram, hoje, no fechamento, entre dois pontos de baixa e cinco de alta, tendo-se vendido 60 contratos.

O contrato "M" fechou com alta de cinco a 30 pontos. Venderam-se 31 contratos.

As operações foram fracas e o intercâmbio de posições constituiu a maior atividade. Registrou-se alguma liquidação ligeira que foi absorvida pelas compras locais.

No Mercado de entrega imediata, o café Santos "4S" declinou um quarto de centavo, sendo vendido a 60 centavos e 3/4 a libra-pêso.

Os contratos abertos "B" somaram hoje 1.853, 17 mais que na véspera. O interêsse "M" subiu também em 17 e somou 1.289 contratos.

CAFÉS COLOMBIANOS

NOVA YORK, 16. No mercado de entrega imediata, os cafés colombianos Manizales, Medellin, Arménia e Girardot declinaram um quarto de centavo de dólar, sendo vendidos a 81 centavos. — U. P.

SINGRA
SUPLEMENTO INTERGRÁFICO
SUPLEMENTO em rotogravura ACOMPANHA ESTA EDIÇÃO
Não pode ser vendido separadamente

Vacina eficaz para a prevenção de algumas formas da gripe

Cientistas do govêrno americano anunciam a importante descoberta — Numerosas provas efetuadas durante o inverno passado em 16 mil recrutas — Proteção contra os chamados "adenovírus", que causam os piores tipos de gripe

WASHINGTON, 16. Cientistas do govêrno anunciaram esta noite que uma nova vacina demonstrou ser de 50 a 70 por cento eficaz na cura de algumas das fórmas da gripe.

Chegou-se a esta conclusão após um sem número de provas efetuadas durante o inverno passado em 16.000 recrutas no centro de treinamento naval dos Grandes Lagos, no Estado de Illinois.

"Tôdas as provas indicam — informaram os cientistas — que a nova vacina proporciona uma proteção "substancial" contra os chamados adenovirus que causam os piores tipos de gripe.

Os aludidos cientistas, que representam o Instituto Nacional de Saúde e a Marinha, declararam que a vacina parece ser uma arma "promissora" para reduzir os numerosos casos de infecção das vias respiratórias.

A vacina, que a princípio só era destinada às fôrças armadas, eventualmente será distribuida também entre a população civil. Mas isto dependerá, em parte, se as enfermidades respiratórias de que sofrem os civis, sejam provocadas pelos adenovirus que a vacina combate. Êstes virus ficaram definitivamente vinculados à grande parte dos casos de gripe que ataca os recrutas, mas ainda não foi possível estabelecer em que proporção transmitem o mal entre a população civil.

O valor geral da vacina também dependerá do tempo pelo qual imuniza. O dr. Joseph A. Bell, do Instituto Nacional de Saúde, declarou que existem provas de que a imunidade que proporciona pode prolongar-se por uns cinco anos, mas acrescentou que isto não ficou provado ainda, em definitivo. U.P.

PROPOSTA DE TRÉGUA dos rebeldes cipriotas

O chefe da resistência mandou suspender tôdas as atividades da EOKA

NICOCIA, 16. E' o seguinte, em súmula, o documento, distribuído hoje em milhares de exemplares, nas ruas desta cidade, com a assinatura "Dichenis", pseudônimo do coronel Grivas, chefe da resistência cipriota incarnada na organização EOKA, proponto uma trégua aos britânicos; documento êsse que os círculos oficiais consideram como perfeitamente autêntico:

"Durante 16 meses, nós, heróicos filhos de Chipre, sustentamos duro combate pela liberdade.

O adversário que nos impôs essa luta, por sua intransigência, toma, agora, como pretexto, nosso movimento, que qualifica de agressão armada, para nos recusar nossa independência.

Eu me lancei na luta não por ambição pessoal, mas porque queria que Chipre fôsse libertada. Permaneço decidido a consagrar tôdas as minhas fôrças para atingir esse objetivo. Mas quero dar uma prova a mais de meus sentimentos humanitários, esforçando-me por deter as efusões de sangue, com a esperança de que um acôrdo possa intervir de conformidade com os votos dos cipriotas gregos. Esperando que nossos adversários sejam verdadeiramente sinceros quando dizem que são nossas atividades que impedem uma solução equitativa, declaro suspender tôda operação da EOKA. Espero da Grã-Bretanha uma resposta favorável e que permita a realização dos votos dos cipriotas gregos como foram expressos, definidos e explicados pelo nosso arcebispo monsenhor Macários. A fim de mostrar meu desejo de chegar a um solução satisfatória, e dar de novo a monsenhor Macários a possibilidade de continuar sua obra salutar, ordeno às fôrças sob minhas ordens que suspendam a partir de hoje tôdas as suas operações".

A Organização Nacional dos Combatentes Cipriotas (EOKA) afirma, todavia, que seus partidários permanecem em armas e em estado de alerta, prontos a novos sacrifícios. Ela dispõe dos recursos morais e materiais necessários para conseguir a vitória.

O documento é redigido em grego. F.P.

TREMOR DE TERRA EM PORTUGAL

LISBOA, 16. Foi sentido um abalo telúrico, hoje de madrugada, nesta Capital e no sul de Portugal.

Não foram registradas vítimas nem danos importantes.

No entanto, na província de Algarve, onde o fenomeno foi acompanhado de fortes ruidos subterrâneos, os habitantes das cidades de Faro e de Sagres foram prêsas de pânico. F.P.

Resenha Internacional

CUBA — Iniciou-se na cidade de Matanzas o julgamento dos implicados no assalto ao quartel militar de Goicuria, em 29 de abril último.

ESTADO UNIDOS — Faleceu em Newport (Rhode Island) o vice-almirante Lynde Maccormick, um dos mais brilhantes oficiais da Marinha americana e que foi comandante-supremo aliado no Atlântico entre 1951 e 1954. O finado contava 61 anos e desde 1954 dirigia o Colégio Naval de Guerra dos Estados Unidos.

HUNGRIA — Anunciou-se oficialmente que Endre Marton, correspondente da "Associated Press", que se acha encarcerado, será pôsto em liberdade. Marton fôra condenado a seis anos de prisão, pelas autoridades comunistas, por "espionagem e complô contra o Estado". A espôsa de Marton, Ilona Nyilas, correspondente, por sua vez, da "United Press", fôra condenada a três anos de prisão.

ITÁLIA — A sra. Clare Booth Luce, embaixadora dos Estados Unidos na Itália, regressou a Roma, após uma ausência de três meses.

ONU — Andrew W. Cordier, secretário adjunto das Nações Unidas disse à imprensa húngara que, "no outono, serão admitidos três novos países à organização mundial: Sudão, Marrocos e Tunísia". Cordier acha-se em visita à Hungria.

5 BILHÕES em depósitos
traduzem eficiência e confiança
BANCO DE CRÉDITO REAL DE MINAS GERAIS S. A.
FUNDADO EM 1889

ASSINATURAS
AVISAMOS QUE OS PREÇOS DAS ASSINATURAS DO "CORREIO DA MANHÃ" SÃO OS SEGUINTES:
ANUAL — CR$ 300,00
SEMESTRAL — CR$ 180,00

INFLAÇÃO DE PREÇOS

Um dos aspectos mais focalizados na presente conjuntura nacional é o da inflação monetária e creditícia. Influindo, evidentemente, no nível-geral-de-preços de tôdas as utilidades, inclusive no mercado de mão-de-obra, não é, todavia, o único fator determinante da contínua e crescente elevação do custo de vida.

Quando se altera o equilíbrio de um sistema constituído de diversas variáveis interdependentes, as variações desordenadas dos elementos funcionais afetam a dinâmica do conjunto, modificando o ritmo de atuação das componentes e sofrendo o reflexo das próprias reações que provocam. O equilíbrio do sistema econômico-financeiro de um país depende, pois, do conjunto integrado e equilibrado de todos fatôres que se interligam, do que resulta o relativo bem-estar social.

A contínua perda de substância do poder aquisitivo da moeda desencoraja a poupança em espécie e força a inversão rápida em qualquer bem tangível, aumentando a procura acelerada em descompasso com o suprimento das utilidades produzidas. Tem lugar a inflação de preços que mais se agrava pelo crescente estímulo às transações a prazo de bens de tôda a sorte. Essa tendência de comprar, de imediato, qualquer bem, quase sempre supérfluo e muitas vêzes improdutivo, generaliza-se na população que, assim procedendo, contribui, insensivelmente, para implantar o regime de especulação e de arbítrio nos preços. E assim age movida pelo natural receio de não poder adquirir, em futuro próximo, aquilo que, no instante, pode fazê-lo com as facilidades de crédito e os recursos disponíveis. E é natural que assim aconteça porque ninguém deseja conservar algo que perde valor progressivamente.

Fôrça é convir que a falta de confiança no valor da moeda é um fator permanente de distúrbios na estrutura da economia do país. Suas conseqüências são de tão dolorosa evidência que justificam medidas urgentes e drásticas para impedir, no menos, que se agravem os males, enquanto ainda é possível exercer relativo contrôle sôbre a mecânica do sistema em que se apoia tôda a atividade econômica nacional.

Os pequenos mas poderosos grupos de pressão econômica que se enriquecem da especulação nas transações a prazo procurarão dificultar a solução desta momentosa questão. Os superiores interêsses da coletividade aconselham, porém, vigorosa e efetiva regulamentação das vendas a prazo, de todos os bens, sem exceção, mediante uma tabela flexível organizada sob o critério da essencialidade, exigindo-se determinado pagamento inicial, em cada caso, limitando-se os juros e restringindo a expansão das transações consideradas danosas aos interêsses nacionais.

O exemplo do que se pratica em diversos países comprova a necessidade de uma lei disciplinadora de tais transações e parece fora de dúvida que enquanto não se conseguir estabelecer normas adequadas nesse sentido e obter relativa estabilidade do poder-de-compra do cruzeiro, a inflação de preços continuará a provocar misérias materiais e morais que poderão até afetar a própria estabilidade das instituições democráticas.

Mário de Oliveira Penna

PERSPECTIVAS DA SIDERURGIA NO BRASIL

Efeitos do recente empréstimo do EXIMBANK — Falará sôbre o assunto o general Macedo Soares, no auditório do M.E.C.

A situação real que atravessa a siderurgia em nosso país e suas perspectivas para um futuro próximo serão detidamente analisadas hoje, dia 17, às 11 horas, no auditório do MEC, pelo atual presidente da Cia. Siderúrgica Nacional, general Edmundo Macedo Soares e Silva.

PLANO DE PRODUÇÃO

Entre os temas que serão focalizados na palestra do presidente da CSN estão: um breve histórico da siderurgia em nossa terra, seu progresso, o advento de Volta Redonda, a exploração do minério oriundo do Pico do Cauê, em Minas Gerais, e os efeitos positivos do financiamento obtido pelo atual Govêrno, logo em seu início, ao obter meios do EXIM BANK para duplicar a nossa produção de aço.

Não serão olvidadas as questões ligadas a novos investimentos neste setor, em outros locais, além das descobertas de minas em vários pontos do país.

Esta palestra destina-se aos alunos do Instituto Superior de Estudos Brasileiros, órgão de altos estudos do MEC, dirigido pelo prof. Roland Corbusier.

CICLO DE 4 PALESTRAS

Na próxima quarta-feira, dia 22, às 18 horas, no mesmo local, o ISEB iniciará um curso de quatro conferências, para o público, sôbre o tema: "Educação para o Desenvolvimento", a cargo do prof. Ernesto Luis de Oliveira Júnior. As outras três palestras serão a 29 do corrente, 4 e 12 de setembro próximo, nos local e horário acima indicados.

DISCUTEM OS GEÓGRAFOS:

Investimentos de capitais na América Latina

Graves revelações da Geografia Médica — Aventual branco e capacidade científica: o francês Monbeig põe a questão em pratos limpos — Congressistas espantados — Novo simpósio hoje

"— Não é cientista só quem usa aventual branco e tem nome empiacado na porta de um laboratório. Os geógrafos também não o são?" — A voz de Pierre Monbeig sai mastigada com um cigarrinho de palha — vício adquirido aqui. Falou ainda: "Sempre que venho ao Brasil o *Correio da Manhã* torna-se o meu jornal. Mas agora, absorvido por êste super-organizado Congresso Internacional de Geografia, mal tenho tempo de ler-lhe os títulos". Robusto e sadio como um campônio gaulês, o jovem professor da Sorbone é especialista em Geografia Humana, em assuntos da África Colonial Francesa e Regiões Tropicais. Ouvindo nossas desculpas por não ter presenciado sua comunicação ao Congresso, na Escola Naval, (Geografia dos Investimentos na América Latina) repetiu tudo resumindo: "O capital é um fator geográfico e atua diretamente sôbre as condições naturais. Estas variam conforme o tipo de capital empregado. Exemplo: os capitais antigamente investidos na América Latina eram os europeus, visando sobretudo a prestação de serviços públicos e empréstimos simples. Hoje a realidade é outra e outros são os capitais, isto é, agora quem procura investir na América Latina são os norte-americanos, com o objetivo de explorar riquezas minerais. No caso particular do Brasil, êsses capitais se voltam também para o desenvolvimento da indústria. Estamos, portanto, frente a um tipo mais dinâmico de investimento, que participa mais ativamente do proceso econômico nas regiões chamadas subdesenvolvidas. Falo especialmente dos capitais particulares. Há no mundo os "espaços financeiros" constituidores da base da geografia política atual. Não mais existem fronteiras com caráter puramente militar. Conhecer as possibilidades dêsses "espaços" é a tarefa do geógrafo".

"NAO E' SÔPA"

Dizendo ter sido uma tese quase improvisada, ainda a aprofundar, Monbeig (autor de uma Geografia do Brasil e dos primeiros estudos sôbre a região do cacau, na Bahia) revelou que vai dar um Curso de Altos Estudos Geográficos depois do Congresso. Findo o Curso, irá à Bolívia, a estudos, patrocinados pelo Centro Nacional de Pesquisas Científicas da França. Monbeig vê algo do Congresso para nós. Na Secção de Geografia da Indústria, do Comércio e dos Transportes apreciou muitíssimo o trabalho do brasileiro Oswaldo Benjamin de Azevedo sôbre "Evolução do Comércio Mundial após a II Guerra Mundial" com o qual aquêle evidenciou através de mapas e gráficos estatísticos a rápida ascenção econômica da Europa no após-guerra e previu para os próximos cinco anos — se não houver conflitos — um desenvolvimento sem precedentes, devido à técnica moderna. Gabou também a comunicação sôbre o desenvolvimento do Pôrto de Sagunto, na Espanha, trabalho da profa. Adela Crespo, (dêsse país) e pelo qual se poderá fazer estudo comparativo das regiões industriais brasileiras próximas ao mar, como Volta Redonda, bem como sôbre o problema da agricultura pobre junto a um parque industrial importante (ainda o caso de Volta Redonda). Por fim mencionou a tese do geógrafo australiano Spate sôbre "Diretrizes para a localização industrial na Índia", que trouxe à discussão problemas inéditos para os europeus. "Estou satisfeitíssimo por ser aqui no Brasil êste Congresso cuja organização — acrescentou em português — não foi sôpa".

DESCOMPASSO

Nesta primeira reunião internacional de Geografia realizada no Hemisfério Sul, os diversos ramos da Geografia Física têm atraído maior número de ouvintes e suscitado volume maior de teses. "Que diz sôbre isso, professor?" — O "franco-brasileiro" como se intitula a si mesmo, respondeu: "E' que não obstante estar a Geografia Humana bem sistematizada, mantém ela contatos muito vivos e diretos com ciências vizinhas como a Sociologia, a Economia Política, a História. Daí as reservas. Os receios, talvêz, (e infundados) de que se não trate de uma disciplina 100 por cento científica. A par disso, existe a moda, o preconceito de "ciência pura", o prestígio atual das ciências chamadas "exatas". — "E as tendências da Geografia Humana?" — quisemos saber. "Está ela em pleno desenvolvimento e há muito solidificada. No entanto, resta ainda uma desproporção entre a Geografia Física e a Humana, no seio da União Geográfica Internacional, inferiorizando a esta última. Seria interessante a criação de novas Secções Permanentes na UGI para estudos de Geografia Humana e para anular o descompasso entre os dois setores principais de uma ciência — que devem caminhar lado ao lado" — concluiu.

GEOGRAFIA MÉDICA REVELA PERIGOS

Ouçamos outra sumidade ao expor, agora, a sua tese: "No esfôrço para obter alimentos ricos em proteínas nas regiões tropicais, o homem pode cavar a sua própria sepultura quando abre poços de água salubre ou constrói reservatórios. A ação do homem sôbre a natureza com o fim de prover-se quase sempre é arriscada e deletéria para êle próprio, principalmente quando desbasta as florestas" — Na Secção de Geografia Médica, a maior autoridade neste setor, Ernest Rodenwaldt, da Alemanha, sustentou tôdas essas afirmações. Falando em francês, alemão e inglês, conforme fôsse o interrogador, observou que o desbaste das florestas influi na migração dos insetos para o local devastado e, ao mesmo tempo, causa o desaparecimento de outros. Mais uma conseqüência ruinosa disso: a proteção dos mananciais (fontes) desaparece, conturbando todo o sistema hidrológico de uma região. Então, aparece o *Typhus abdominalis*. E ainda: a erosão que se segue pode formar deltas na embocadura dos rios e transformar a costa marítima e subsequentemente estabelecer um novo biótipo para populações de insetos transmissores (mangues, etc.). São condições propícias para a malária e a filariose. Só a erosão em "colmatagem" é benéfica ao homem, pois enxuga o solo. E' mais provável porém que a devastação florestal provoque o aparecimento de estepes em conexão com o aparecimento de insetos pestíferos (doenças do gado).

CONSULTAR, ANTES, A GEOGAFIA

Assim, tôdas as grandes obras, inclusive, devem obedecer a um plano prèestabelecido de previdência e cuja orientação será dada por estudos geográficos regionais. A irrigação do solo traz também riscos sanitários. Exemplo: o modo como se cultiva o arroz no Egito, no Japão e na China, onde as conseqüências são: schistosomose e clonorchiose. Outro perigo: a formação de "pântanos subterrâneos" de centenas de quilômetros podem

(Continua na 10ª página)

Novidades em penca no Congresso
Causa até (na primeira fila) interêsse espantado

ANTONIO CALLADO

Embarca hoje com destino à Europa o nosso companheiro Antonio Callado, redator-chefe do *Correio da Manhã*. A convite da "Lufthansa" e do govêrno da República Federal da Alemanha, Antonio Callado visitará aquêle país e, em seguida, como hóspede do govêrno austríaco, visitará Viena e os grandes centros da Áustria.

O embarque se dará às 16 horas, no aeroporto do Galeão, em avião daquela emprêsa.

A NOMEAÇÃO DE CANDIDATOS CLASSIFICADOS no concurso do Banco do Desenvolvimento Econômico

Com o despacho do presidente da República, autorizando, foi restituído ao Ministério da Fazenda o processo em que o Banco Nacional do Desenvolvimento Econômico solicita autorização para prover, mediante nomeação de candidatos classificados em concurso, cargos das classes iniciais das carreiras de economista, engenheiro, e auxiliar administrativo.

TRADICIONAL CONFEITARIA encerra seus negócios, na Cinelândia

A tradicional confeitaria "A Brasileira" vai encerrar, definitivamente, os seus negócios, na Cinelândia. O contrato do local foi cedido ao Banco Boavista, que ali instalará uma nova agência.

AULAS DE PIANO

Aulas adiantadas de piano: Madame Pétrus Verdié, da Escola Leschtizki. Fone: 27-8411.

85002

DR. BUARQUE LIMA

Em sua casa de saúde, partos e operações urgentes. 48-9051.

21002

RETRATO DA SITUAÇÃO

Velho amigo de outras eras, que se encontra muito longe daqui, pergunta-me ansioso sôbre a nossa situação político-financeira-econômico-administrativa.

É muita coisa para a gente responder.

Explica o indagante que lá, onde está vivendo, as notícias chegam confusas, de forma que precisa do meu auxílio para fazer juízo a respeito do que se dá por aqui.

Ora, muito bem. Pois então vou dizer.

Politicamente, estamos navegando na Arca de Noé. Ninguém se entende, mas uma coisa é certa: todos querem se salvar, seja lá como fôr. Uns entendem que é preciso pôr abaixo o govêrno, mas se se lhes perguntar quem seria o substituto, não sabem. Desejam que as instituições democráticas em vigor sejam mantidas, mas insistem na queda dos governantes, os quais a seu ver estão fracassando. Atribuem aos que estão no poder tôda a responsabilidade pela inquietação reinante.

Há, entretanto, nesse juízo radical, um tanto de exagêro. Evidentemente, talvez fôsse necessário um pouco mais de eficiência, menos viagens, promessas medidas, ação prática sôbre os problemas primários que angustiam o povo.

O govêrno é de dois partidos, um dito das massas, e outro conservador. Não se entrosam bem, concluo por enquanto vão vivendo.

A solução que contornaria de alguma forma a crise estaria na reorganização do Ministério. Isso teria de ser levado a efeito, porém, com habilidade tal, que é quase impossível tornar efetiva a sugestão sem agravar ainda mais o que aí está. Talvez o doente piorasse com o remédio, o qual, todavia, cedo ou tarde terá que ser experimentado.

Financeiramente, asseguram os técnicos que vamos mal.

Desde o tempo do emérito comedor de frangos, senhor D. João VI, que as nossas finanças muito deixam a desejar. Mestre Tarquínio de Souza já escreveu essa verdade num luminoso artigo de jornal e o Israel Pinheiro idem, idem, com a autoridade que lhe advém da circunstância de ser o presidente da Câmara dos Deputados, além da responsabilidade decorrente da herança paterna. Filho de João Pinheiro não pode faltar, a verdade.

Ainda há pouco tivemos que recorrer ao óleo canforado de mais um empréstimo externo.

Isto pôsto, vejamos como vai o país do ponto de vista econômico. Felizmente, o café está ainda em boa posição no mercado norte-americano. Representa a nossa salvação. O açúcar passa por dificuldades que os produtores consideram terríveis. Desapareceu dos armazéns e como o respectivo Instituto acabou com os engenhos e engenhocas fundadores da civilização agrícola nestas plagas, resulta que não temos também rapadura, nem mascavo, nem mascavinho. Em suma, estamos tomando café amargo, o que aliás é de minha preferência. O açúcar engorda e como a mim não me convém passar dos 74 quilos, abolir o doce foi o meu primeiro propósito, antes mesmo dos mineiros se instalarem no Catete e nas Laranjeiras.

Outro produto que sumiu, o leite, igualmente não me faz falta, muito embora para a quase totalidade da população essa falta represente verdadeira calamidade.

O pão está vasqueiro, ao mesmo tempo em que no Rio Grande do Sul e adjacências o trigo apodrece por falta de transporte.

Quanto ao algodão, já houve muitas queixas, mas o Alkmim amoleceu aos queixosos e o ouro do Seridó, de São Paulo, etc. vai bem, obrigado.

Mal comparando, o Alkmim faz lembrar aquêle general espanhol, que depois de fuzilar meio mundo disse ao seu confessor não ter inimigos. Tinha feito desaparecer todos.

Os produtores que reclamavam providências do simpático ministro da Fazenda também desapareceram da sua presença.

O panorama político-econômico-financeiro é êsse. Quanto ao administrativo, as conseqüências estão se avolumando.

All Right

Coelho Neto — Recebi do escritor Nilo Bruzzi, a propósito do grifo de ontem, a seguinte carta: "— Sua crônica de hoje, em tôrno da névoa que empalidece o nome de Coelho Neto, esfrolou assunto da mais alta importância literária. Tudo gira em tôrno do garroteamento feito pelo chamado "direito autoral". (Arts. 669 e 670, Código Civil). O escritor, de acôrdo com o atual regime legal, depois de morto, tem de ficar no limbo durante sessenta anos, quando cai no domínio público a sua obra e aí qualquer editor pode divulgar, sem dar satisfação a ninguém, o livro que ficou na obscuridade, esgotado e inacessível ao público leitor.

Já fiz várias tentativas para restabelecer a situação anterior e cheguei mesmo a redigir um anteprojeto de lei no qual ficava estabelecido que depois do escritor morto se seus herdeiros ou sucessores deixassem a obra esgotada, sem outra edição, por cinco anos, cairia ela no domínio público. Seria a forma de impedir os longos intervalos que a retenção, pelo direito autoral, faz de livros esplêndidos.

O projeto foi apresentado na Câmara dos Deputados e lá morreu.

Mas o que acontece no Brasil é medonho. Defende-se a prescrição de sessenta anos de unhas e dentes. Isso porque é a forma de impedir-se a circulação de bons livros, que viriam empanar a mediocridade reinante.

O caso do prosador Olavo Bilac é típico. O poeta vem tendo sucessivas e silenciosas edições. E' um nunca acabar de vender as suas Poesias, apesar de nenhum jornal, nas sec-

(Continua na 12.ª página)

A RAZÃO E A LOUCURA

Seria lamentável que o público ficasse privado de ler a carta que Eugênio Gudin, meu mestre e amigo, acaba de me enviar e que transcrevo abaixo.

Cada vez me convenço que me falta o que Gudin possui abundantemente, ou seja a capacidade de formular, de dizer o que quer sôbre assuntos de economia, matéria em que pontifica. Tenho apenas algumas intuições e a prática de uma vida vivida com a mão na massa. Minha idéia sôbre o problema do *desenvolvimento* não difere fundamentalmente da de Eugênio Gudin. Êle quer que a razão pura e a lógica guiem êste país, eu acho que o espírito criador tem razões que a razão desconhece. Se tivéssemos seguido rigorosamente o figurino, se tivéssemos sempre procedido de acôrdo com os conselhos mais sábios que teria sido de nós? Se tivéssemos pautado os nossos atos pelo melhor critério, que estaríamos fazendo com tantos consumidores e tantos braços novos, num país em que o crescimento vegetativo é imenso? Se não tivesse havido abuso de crédito teríamos uma nação ainda mais desgraçada do que é hoje a nossa, que não é nada desgraçada ou o é sòmente pela interferência de alguns de seus filhos. Só temos um caminho para nos salvarmos de grandes atrasos, misérias e injustiças que é o de nos desenvolvermos, crescermos, explorarmos o que é nosso e não sequestrarmos tudo a pretexto de salvarmos o futuro que a burrice nacional vai tornando cada vez mais incerto e difícil.

A carta de Gudin honra-me muito, como me honra a sua amizade. É um dos maiores e melhores valores dêste país.

Agora, a carta:

"Meu caro Schmidt,

Li no "Correio" de hoje as objurgatórias tão cheias de sinceridade e de entusiasmo com que você quer defender a Economia de seu país contra as teorias econômicas, que eu venho professando, mas cuja autoria está infelizmente longe de me caber, produtos que são do estudo, da reflexão e por vêzes do gênio dos grandes pensadores e economistas, que se sucederam dois séculos, desde Hume até Keynes.

Tolere, meu caro Schmidt, que eu lhe diga, com tôda a compreensão e simpatia, que a sua revolta contra a Ciência Econômica procede de um imperativo fundamental de seu temperamento de genuíno e grande poeta que é e que nunca poderia ser se a sua dominante não fôsse a da receptividade e da capacidade de reação emocional. Mas isso é um estado de alma e de espírito incompatível com o estudo e a pesquisa científicas. É isso que muita gente não compreende e é por isso que você é tantas vêzes injustamente atacado. Tenho inúmeras vêzes respondido a quesitos de Universidades ou Fundações estrangeiras referentes a candidatos a bôlsas de estudo. Pois bem, ali figura invariàvelmente o pre-requisito da "estabilidade emocional", como condição para o trabalho científico.

Eu já tive ocasião de lhe dizer que o seu lema deveria ser o de Rostand quando escreveu:

—

"A bord d'une nef que l'orage [ballotte
Il faudrait un poète encor plus [qu'un pilote".

* * *

É verdade que a Economia se parece em muitos aspectos com a Medicina. Mas veja lá, meu caro Schmidt, porque é que você, quando tem um parente ou amigo doente manda chamar um médico de faculdade e quando quer restaurar a saúde econômica você prefere recorrer aos práticos de farmácia, aos curandeiros ou aos mágicos? E dentre êstes últimos não esqueçamos de mencionar o Mefistófeles do Segundo Fausto, que "desenvolvendo perante o Imperador a teoria dos bancos e do papel-moeda, foi por êle nomeado para todo sempre superintendente das finanças do Império etc."

Ora, meu caro Schmidt, sem querer desfazer no mérito dêsse grande mágico, não esqueçamos que êste nosso país nunca teve uma fase de progresso e de desenvolvimento igual à de 1902-1913 (quase cinqüenta em dez) isto é desde o início de Rodrigues Alves até quase a primeira guerra. Não sei se você já era gente grande nesse tempo. Mas posso lhe assegurar que foi uma transformação à vista: portos, estradas de ferro, fim da Febre Amarela, avenidas, saneamento, luz elétrica, Light, indústrias e *tutti quanti*.

Pois bem, a quantidade de papel moeda ao fim do período (cêrca de 650 mil contos, se bem me lembro) *era um pouquinho menor ao fim do que no princípio do período.*

Reflita um momento, meu caro Schmidt. Você não negará que a inflação corrói a poupança e afugenta o capital estrangeiro. Ora, se você quer *realizar* (e eu também), não há outros recursos senão êsses dois, a não ser o do nosso supracitado e perspicaz Mefistófeles...

* * *

Estou lhe mandando um livrinho em que a AGIR reuniu alguns artigos e trabalhos meus, de divulgação. Não lhe peço que os leia todos. O seu tédio seria demasiado. Mas leia ao menos os parágrafos sôbre "Crédito à Produção", "Inflação e Desenvolvimento Econômico" e a parte final de "Macro e Micro Economia".

Há aliás uma frase no princípio de seu artigo de hoje que talvez nos conduza direitinho a um acôrdo absoluto. É quando você diz que é contrário à restrição de crédito pelos bancos *"tôda vez que êsse crédito signifique aumento de riqueza para o país."*

Sua frase é lapidar e estamos cem por cento de acôrdo. O meu combate quantitativo ao crédito é justamente quando êle não mais promove o aumento de riqueza, a que você tão acertadamente se refere, e sim ùnicamente o aumento dos preços que *está levando êste país ao desespêro.* Releia por favor o final do citado artigo" Macro e Micro Economia".

Você verá que não está tão longe de minhas perniciosas "teorias", como quer fazer crer. Muito seu — as.) *Eugênio Gudin.*

* * *

Agradeço ao prof. Gudin a lição e o resto. Mas continuo fiel ao que sempre tenho dito: somos realmente um país que transborda do conceito. Não quero a intervenção, no plano econômico, de práticos e curandeiros, mas a verdade é que temo os excessos de teoria que é *catoplebica*, quer dizer, come-se a si própria. Que precisamos da intervenção do senso prático neste país em que nada é objetivo, o que parece algo de absolutamente indiscutível.

Augusto Frederico Schmidt

DOENÇAS DO CORAÇÃO
Prevenção — Diagnóstico Precoce e Tratamento
Eletrocardiograma — Raios X — Ausculta eletrônica — Oxigenioterapia
DR. EUGÊNIO DA SILVA CARMO
Consultório: Rua México, 41 - s. 1.204 - Fones: 32-6225 e 57-4486

DR. FERNANDO LINHARES
comunica que, regressando da Europa e Estados Unidos, reassumiu sua clínica à Rua do México n. 98 - 8.º andar. Tel. 22-0515. 29197

DR. ILLYDIO SAUER
(ex-"associate" do prof. Harry Facon, de Filadélfia)
INTESTINOS, RETO E ANUS
CIRURGIA DO APARELHO DIGESTIVO
Cons.: R. Martins Ferreira, 60 (entre Voluntários e S. Clemente)
Tels.: 46-7800 e 45-7556.
34525

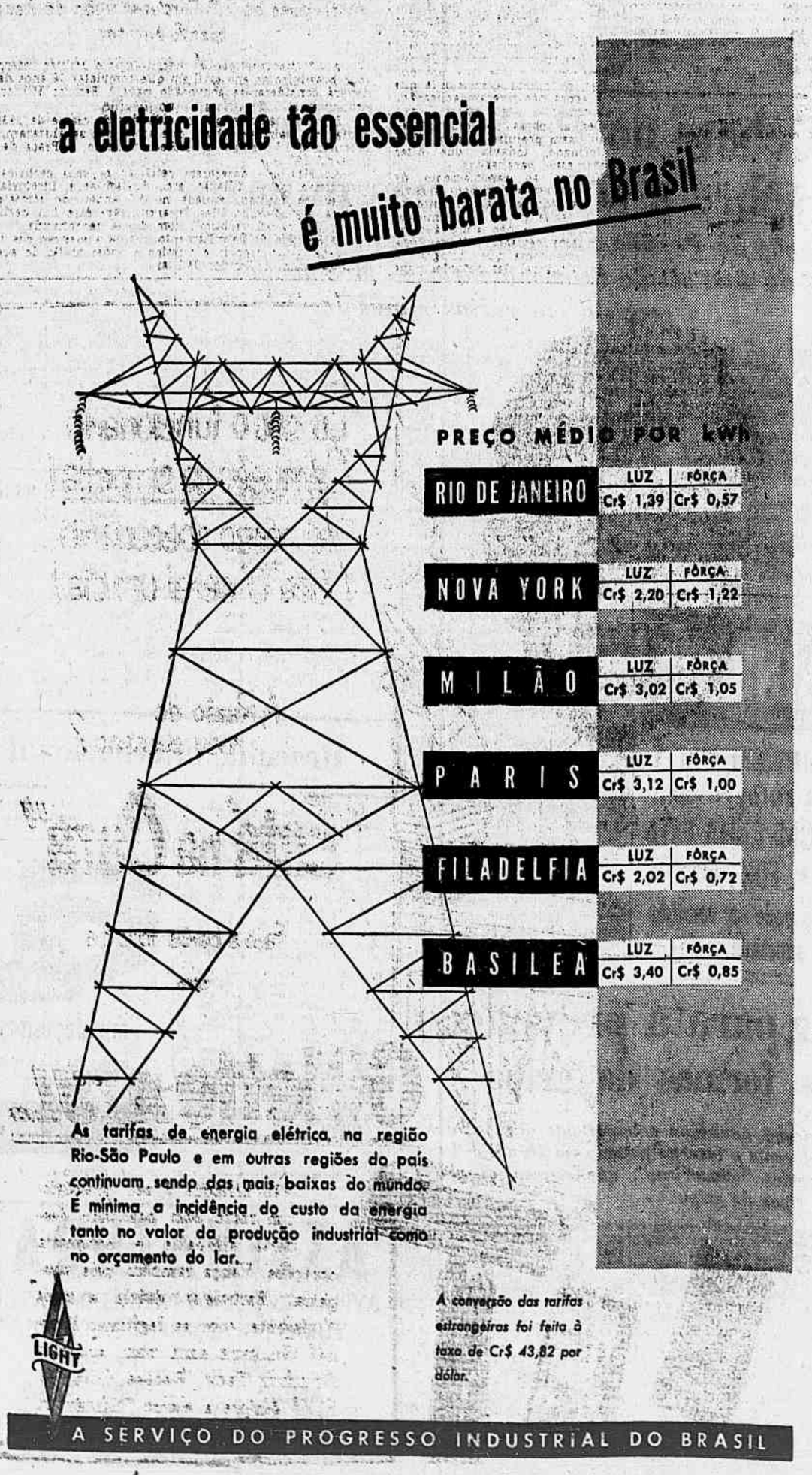

Continuam irredutíveis os produtores de leite

Os criadores sustentam o pedido de Cr$ 6,30

Não foi furado o "lock out" em São Paulo — O que se verificou em Belo Horizonte — Repressão da COFAP — Notícias dos Estados

Os delegados dos produtores de leite estiveram reunidos, ontem, à tarde, na sede da Confederação Rural Brasileira e decidiram continuar o movimento grevista e sustentar o pedido inicial: 6,30 por litro. Mais uma vez recusaram a proposta governamental de elevação de um cruzeiro em litro, que passaria, portanto, de Cr$ 3,80 para Cr$ 4,80. Mesmo assim, o público iria pagar pelo leite mais de nove cruzeiros o litro por causa dos intermediários e das despesas com a rede distribuidora.

Participaram da reunião os presidentes das Federações das Associações Rurais de São Paulo, Minas Gerais e Estado do Rio, respectivamente os srs. Clovis Sales Santos, Josafá Macedo e senador Paulo Fernandes, sendo que êste estêve na Confederação Rural poucos minutos, não ficando até o fim. Mas o pronunciamento foi unânime.

DETALHES

Apesar de secreta a reunião, a reportagem do Correio da Manhã obteve alguns detalhes. Assim é que podemos informar que os delegados dos produtores consideraram inaceitável a proposta governamental. Não querem abrir mão dos Cr$ 6,30 por litro, pois, asseguraram, êsse preço foi o resultado de estudos realizados à base de elementos estatísticos fornecidos por órgãos oficiais, inclusive pela Fundação Getúlio Vargas. Manifestaram o propósito de não ceder até serem satisfeitas suas pretensões. Argumentaram, ainda, que o Ministério da Agricultura achou que o custo da produção do leite é de Cr$ 5,20. Por isso mesmo, achavam absurda a proposta do presidente da COFAP, que não foi além de Cr$ 4,80.

UNANIMIDADE EM SÃO PAULO

Após a reunião, a reportagem interrogou o sr. Clovis Sales Santos, presidente da FARESP a respeito da notícia sôbre o fornecimento de leite pelos produtores paulistas, os quais teriam abandonado o movimento.

— Nada disso é verídico, acentuou. Os criadores de gado leiteiro de São Paulo estão firmes nos Cr$ 6,30. Ademais, essa decisão foi tomada por uma assembléia e sòmente outra assembléia poderia revogá-la. A FARESP não tem poderes para alterar o pronunciamento de uma assembléia geral.

O CASO DOS PRODUTORES DE BELO HORIZONTE

Quanto a cessação da greve na bacia leiteira de Belo Horizonte, informou o sr. Clovis Sales Santos que representa uma atitude de grupo. Isto porque a Cooperativa de Leite de Belo Horizonte pertence ao govêrno mineiro e em uma das cláusulas do contrato de arrendamento está estipulado que não poderá êsse órgão discutir preços do leite. Os demais criadores mineiros estão na mesma linha que os outros produtores.

A OPINIÃO DO SENADOR PAULO FERNANDES

O senador Paulo Fernandes, presidente da Federação das Associações Rurais do Rio de Janeiro, conversando com a reportagem, na COFAP, disse que se êsse órgão baixasse uma portaria fixando em Cr$ 5,20 o preço do leite para os produtores, o abastecimento poderia se normalizar, isto porque os produtores não teriam, de imediato, armas para vencer um cálculo técnico. A proposta da COFAP não poderá ser discutida, porquanto colide com os estudos do Ministério da Agricultura. Como produtor de leite, observou, acha ser possível o encaminhamento das negociações na base de Cr$ 5,20. Menos não poderá ser aceito pelos fazendeiros e sitiantes. Afirmou, ainda, que os produtores fluminenses estão coesos. Nenhum dêles furou o "lock-out". Na mesma ocasião o senador Paulo Fernandes que a essa altura está agindo também como vice-líder do govêrno no Senado, declarou que está interessado na solução da crise.

NOVA CONFERÊNCIA

Ontem, à noite, houve nova conferência entre o sr. Iris Meinberg e o coronel Frederico Mindelo. O presidente da Confederação Rural Brasileira deu informações ao presidente da COFAP sôbre as resoluções da reunião dos delegados dos produtores. Afiançou que os mesmos não estavam dispostos a recuar. Deliberaram prosseguir no "lock-out" até serem atendidos. Não discutirão o aumento de 1 cruzeiro por litro, como lhes foi ofertado. Querem Cr$ 6,30, porque êsse preço representa o custo real da produção.

TUDO NA MESMA

O presidente da COFAP voltou a falar aos jornalistas. Não houve solução. O govêrno não deseja conceder aumento superior a um cruzeiro. Os produtores mantinham-se irredutíveis. A distribuição do leite em pó está sendo feita como fôra prevista. A importação do leite em pó será feita para atenuar a deficiência do produto nacional.

REPRESSÃO DA COFAP

A nossa reportagem foi informada de que a COFAP está tomando algumas medidas repressivas contra os produtores. As guias para a compra de resíduos de trigo não estão sendo visadas pelo seu presidente. Essa medida está causando certo desassocego. Agindo dessa maneira, pensa o govêrno que poderá vencer os grevistas em tempo relativamente curto.

NO RIO O PREFEITO DE BELO HORIZONTE

O sr. Celso Azevedo, prefeito de Belo Horizonte, acha-se nesta capital tratando do problema do leite. Ontem estêve conferenciando com o deputado Iris Meinberg na sede da Confederação Rural Brasileira. Não conseguimos detalhes dessa conferência. Mas soubemos que foi discutida a situação dos produtores de Belo Horizonte que suspenderam o "lock-out", ao que se diz por injunções do governador mineiro.

NEM UMA GOTA DE LEITE NATURAL

A população continuou, ontem, sem o leite natural. A CCPL alega que não recebeu nem uma gota das cooperativas e usinas associadas. Nem todos os hospitais da Prefeitura estavam preparados para enfrentar o "lock-out". Muitos estão alimentando seus doentes com leite em pó e condensado. Outros não obtiveram êsse alimento. Pedimos informações à Secretaria de Saúde e Assistência sôbre o fornecimento de leite em pó. Nem todos os hospitais, informaram-nos, reclamaram a falta de leite. Mas a COFAP está oferecendo leite em pó aos estabelecimentos hospitalares da Prefeitura.

PEDIDA A ENCAMPAÇÃO DA C. C. P. L.

BELO HORIZONTE, 16 — A greve dos produtores de leite está provocando as maiores reações em tôdas as camadas sociais. Deputados, líderes sindicais, donas de casa, reúnem-se para formular protestos contra a atuação dos produtores de leite que em detrimento da população procuram maiores e polpudos lucros.

Os senhores Cândido Siqueira, delegado da Confederação dos Trabalhadores na Indústria; Missail Martins, delegado da Federação da Indústria de Calçados; João Batista Alves Silva, vereador à Câmara Municipal, e outros líderes sindicais, após prolongadas conversações com o prefeito da Capital, procuraram o senhor Alvaro Marcílio, secretário da Agricultura, para solicitar a encampação da CCPL pelo Estado e Prefeitura. Os trabalhadores não entraram em detalhes sôbre o problema e, sim, pediram, pura e simplesmente, a encampação.

O sr. Alvaro Marcílio teceu considerações sôbre o assunto e informou aos visitantes que o govêrno do Estado já estava estudando o assunto. Asp.

CESSARA' HOJE O "LOCK-OUT" EM MINAS

BELO HORIZONTE, 16 — Dirigentes da Cooperativa Central de Produtores de Leite, como resultado dos entendimentos havidos com o secretário da Agricultura do Estado, sr. Alvaro Marcílio, comprometeram-se restabelecer, a partir de hoje, o abastecimento de leite na Capital, fazendo cessar imediatamente o "lock-out" dos produtores. Asp.

NO INTERIOR DE S. PAULO

S. PAULO, 16 — Cada dia que passa vai piorando o fornecimento do leite nesta Capital, em face da paralisação das atividades pelos produtores do Estado. Segundo notícias chegadas a S. Paulo, em Ribeirão Prêto a média de fornecimento de leite à população local continua a cair, sendo que ontem o pôsto de recebimento da Usina de Laticínios Rio Pardo, recebeu 3.355 litros contra 3.657 no dia anterior. Os pecuaristas do município informaram que estão dispostos a manter a situação atual até que o govêrno atenda às suas reivindicações mas acatarão as instruções da FARESP, sem as quais não tomarão nenhuma iniciativa.

Em Guariba, a Associação dos Agricultores entrou em greve no setor da pecuária e suspendeu o fornecimento do leite desde o dia 10 último. No município de Leme teve a mais desalentadora repercussão a notícia de que a COFAP não atenderia às pretensões dos produtores de leite. Há mesmo muitos pecuaristas que já se decidiram a dispensar empregados e abandonar as atividades leiteiras.

O sr. Acácio Tessari, prefeito da cidade de Santa Cruz da Conceição, declarou à reportagem que a situação no município, entre os produtores de leite é de verdadeiro desespêro. Também aqui, é possível que alguns sigam o exemplo dos produtores de Leme. Asp.

REUNIÃO ONTEM NO CATETE

O coronel Mindelo, vice-presidente da COFAP, estêve ontem no Catete, mantendo longa entrevista com o presidente da República. Chegou ao Palácio do Govêrno acompanhado de alguns assessores, que com êle subiram ao gabinete de despachos do sr. Juscelino Kubitschek. Da reunião, não foi fornecida nenhuma nota esclarecedora à imprensa. Entretanto, sabe-se que o coronel deve voltar hoje ao Catete, para, em novo encontro com o presidente da República e outras autoridades que estarão presentes, assentarem-se providências definitivas no caso do leite.

Este, aliás, a despeito do silêncio oficial, foi o assunto da reunião de ontem. Segundo a informação que obtivemos, o presidente da República está empenhado em que o problema do abastecimento do leite não passe das próximas 24 horas. Assim, a solução deve sair esta tarde mesmo do Catete.

O PÃO E O AÇÚCAR

DESAPROPRIAÇÃO DE 700 MIL SACAS

Falando ontem à imprensa a propósito do problema do açúcar, confirmou o cel. Frederico Mindêllo, presidente da COFAP, que foram, de fato, desapropriadas, de diversas usinas, mais de .... 700.000 sacos do produto, mas que os produtores insistem em não entregar, não obstante tratar-se da quota de sacrifício a que são obrigados.

O açúcar, adiantou, será entregue às usinas para refinação e distribuição ao consumidor. Isso, porém, depois de determinadas formalidades legais, previstas na lei, como seja a sanção judicial.

Acentuou o coronel Mindêllo que, como no caso do leite, a COFAP não pretende atender "in-totum" às reivindicações dos produtores de açúcar. Disse, respondendo a uma pergunta, que foi a exportação de açúcar, em 1955, que deu motivo à crise atual, e que, por isso, a exportação não se reproduzirá. Não haverá exportação para a Alemanha Oriental, — como lhe perguntou um repórter, nem para outro país qualquer.

O PAO

Com referência à questão do pão, disse o coronel Mindêllo que concluídos os testes em panificações militares e civis, estava a COFAP estudando os relatórios e o memorial dos panificadores. Tudo teria de ser detidamente examinado pelos técnicos da COFAP, antes do pronunciamento oficial do órgão controlador de preços, acentuou o coronel Frederico Mindêllo.

COMEMORAÇÕES DO "DIA DA ÁRVORE"

Palestras e plantio de árvores nos educandários do país

O Conselho Florestal Federal, órgão do Ministério da Agricultura, toma as providências de sua alçada a fim de que alcancem o maior brilhantismo as solenidades que assinalarão, êste ano, em todo o país, no período de 14 a 21 de setembro, a "Semana da Arvore". Dentro dêsse critério, foi solicitado o apoio para as festividades programadas, do ministro da Educação, dos governadores dos Estados e Territórios e do prefeito do Distrito Federal, a fim de que as comemorações alcancem o devido relêvo, pondo em evidência o problema florestal.

Além da solenidade oficial, no Rio, o Conselho Florestal Federal sugeriu às autoridades competentes o plantio, em tôdas as regiões do país, de uma ou mais árvores, bem como que sejam pronunciadas palestras em todos os educandários do país, primários ou secundários, chamando a atenção dos jovens para os problemas que digam respeito ao florestamento e reflorestamento, exploração e devastação das matas e seu efeito sôbre o clima, o solo, as fontes, os cursos de água e a vida em geral.

EMPOSSADA A DIRETORIA do Sindicato dos Jornalistas

Em solenidade realizada à tarde no Sindicato dos Jornalistas Profissionais do Rio de Janeiro tomou posse, ontem, a nova diretoria daquela entidade de classe e que está assim constituída: presidente: Luís Guimarães; vice-presidente: José Maria Resplê; 1.º secretário: Jocelym Santos; 2.º secretário: Ari Vizeu; 1.º tesoureiro: Gilberto Lima; 2.º tesoureiro: Helena Ferraz; Conselho Fiscal: Aristeu Achilles, Miguel Prazeres Neto e Alvaro Pinto.

ELEIÇÕES NO SINDICATO DOS MÉDICOS

Deverá realizar-se nos dias 21, 22 e 23 do corrente a eleição da Diretoria do Sindicato dos Médicos do Rio de Janeiro.

Disputarão duas chapas encabeçadas respectivamente pelos drs. Iseu de Almeida e Silva e Heitor Carpinteiro Peres, esta intitulada "Movimento Renovador".

A primeira representa o elemento continuador da corrente democrática dos que formam o atual grande patrimônio dêsse conceituado órgão fundado por Carlos Seidl e outros idealistas.

83% do consumo interno

ESTÃO SUPRINDO AS REFINARIAS NACIONAIS DO PETRÓLEO

Os lucros da Petrobrás — O Brasil auto-suficiente em asfalto

O presidente da Petrobrás, coronel Janary Nunes, pronunciou uma palestra, ontem, ao microfone da Voz do Brasil. Entre outras declarações, revelou:

"O grograma da Petrobrás está em pleno dezenvolvimento. Os resultados serão mais positivos a partir do último quadrimestre de 1956. A emprêsa trabalha em ritmo acelerado em todos os setores, recebendo apoio integral do Govêrno, livre de interferência da política partidária, inteiramente preocupada em produzir e agir com eficiência e com o máximo de rendimento."

NA REGIÃO AMAZÔNICA

"Acabo de regressar da região amazônica, onde visitei os serviços e poços em perfuração. O segundo poço de Nova Olinda atingiu a profundidade de 1.985 metros, enquanto que no terceiro já se perfuraram 1.093 metros. Na região de Abacaxis, outro poço pioneiro atinge a profundidade de 1.292 metros, já tendo revelado sinais de petróleo e gás. No rio Tapajós, o poço estratigráfico do Rio Cupari já se encontra com 1.031 metros perfurados. Está sendo começado um pôço na Ilha da Trindade, na foz do Rio Madeira. Ainda no corrente ano, deverão ser iniciados na região amazônica pelo menos mais seis outros, poços, sendo três estratigráficos e três pioneiros. O número de poços poderá ser ampliado substancialmente se surgirem resultados positivos nos poços que se acham em execução".

PRODUÇÃO NA BAHIA

"Até 31 de julho último a Bahia produziu 1.465.661 barris de óleo bruto, com a média diária de 6.979 barris de janeiro a julho. Isso quer dizer que a Petrobrás proporcionou ao Brasil, no mínimo, uma economia de US$ 4.396.983.00.

Foi concluído e inaugurado o oleoduto Catú-Mata-Candeias de 50.500 metros de extensão e está em fase final a construção do terminal marítimo da Ilha Madre de Deus, que passará a funcionar nos primeiros dias de setembro. Então, a produção do Recôncavo subirá para 20.000 barris por dia."

REFINAÇÃO

"A Refinaria Presidente Bernardes faturou, durante todo o ano de 1955, em querosene, óleo Diesel; óleos combustíveis, gasolina, gás liquefeito e derivados o total de Cr$ ..... 3.310.663.021,70. Em apenas sete mêses do corrente ano, o faturamento atingiu a Cr$ 3.540.000.000,00, ultrapassando assim, a receita total de 1955".

AUMENTO DE PRODUÇÃO EM MATARIPE

"Também a Refinaria de Mataripe aumentou a produção em 1956. O seu faturamento total em 1955 foi de Cr$ 541.562.264,90, dando a média mensal de Cr$ 45.130.188,74. Nos primeiros seis meses de 1956, o faturamento atingiu a Cr$ 352.302.226,70, resultando a média mensal de Cr$ ..... 58.733.871,11. O aumento na média mensal foi de Cr$ 13.603.682,37. Foram iniciadas as obras de ampliação, de 7.000 para 37.000 barris diários, da capacidade da Refinaria de Mataripe, que deverá estar concluída em 1958."

83% DA GASOLINA E 65% DOS DERIVADOS DE PETRÓLEO

"Acham-se adiantados os estudos para a construção da Refinaria do Distrito Federal, com capacidade para 90.000 barris diários. No momento, as refinarias oficiais operam 83% de tôda a gasolina consumida no país e 65% de todos os derivados de petróleo. Em 1960, todo o consumo de derivados de petróleo do país será coberto pelas nossas refinarias.

Acha-se quase concluída a Fabrica de Fertilizantes de Cubatão, com capacidade para produzir 340 toneladas diárias de adubos nitrogenados e 34 toneladas de nitrato de amônio. O Brasil não precisará mais importar salitre do Chile no ano próximo, poupando mais de 2 milhões de dólares em divizas. No setor da indústria petroquímica, prosseguem as providências preliminares para a construção da Fábrica de Eteno."

AUTO-SUFICIENTES EM ASFALTO

"A Fábrica de Asfalto, concluída no princípio do ano em curso, está em pleno funcionamento. Já não se importa mais asfalto do estrangeiro. A produção da fábrica, que se situa também em Cubatão, atende perfeitamente ao consumo nacional. Pode produzir 10.000 toneladas mensais."

45 PAISES TROCAM SEUS LIVROS

WASHINGTON, 13 — Quarenta e cinco países participam de um programa de intercâmbio de livros patrocinado pela Administração de Cooperação Internacional dos Estados Unidos (Ponto IV). Tomam parte 30 bibliotecas da Europa, 101 do Extremo Oriente, 133 do Oriente Próximo e Africa, e 159 da América Latina. O Brasil, a India, o Paquistão e a Indonésia encabeçam a lista dos que solicitam livros do exterior. I. P. S.

NA ACADEMIA CARIOCA DE LETRAS

Posse do escritor e poeta Moacir M. F. Silva

Em sessão solene da Academia Carioca de Letras, empossou-se têrça-feira passada o poeta e escritor Moacir Malheiros Fernandes Silva, na poltrona n.º 4, patronímica de Morais Silva, como sucessor do filólogo Lindolfo Gomes e do poeta Jorge de Lima, o que levou ao Silogeu Brasileiro um público numeroso e representativo.

O presidente professor J. Paulo de Medeyros constituiu a mesa e nomeou a comissão dos acadêmicos L. F. Vieira Souto, Othon Costa e Phocion Serpa para introduzir no recinto o novo confrade.

Na tribuna, o recipiendário iniciou sua oração fazendo uma profissão de fé literária para deter-se, em seguida, no estudo da vida e da obra do patrono da sua cadeira, o dicionarista Morais Silva. Restaurou a traços largos a figura de Lindolfo Gomes, como filólogo, poeta, folclorista, professor e cronista. Concluído o elogio do fundador da cadeira, o dr. Moacir Silva recordou a personalidade literária de Jorge de Lima, estudando a sua posição na moderna literatura brasileira e situando-o entre os adiantados valores da prosa e da poesia. O recipiendário recebeu ao terminar uma demorada salva de palmas da assistência.

Em nome da Academia, saudou o novo acadêmico o confrade Jonas Correia, iniciando sua oração com um juízo crítico sôbre a obra do patrono Morais Silva, para depois estudar as figuras de Lindolfo Gomes e de Jorge de Lima. Passando a ocupar-se do recipiendário, estudou-lhe a vida e os pendores literários desde os tempos de aluno do antigo Colégio Nacional, hoje Pedro II.

O presidente, depois das congratulações com o público, agradeceu a presença dos componentes da mesa e da assistência, encerrando em seguida a sessão.

NA CÂMARA DOS VEREADORES

NENHUMA SOLUÇÃO PARA FACILITAR O ABASTECIMENTO DA CIDADE

Novas críticas ao govêrno pela inércia com que vem encarando o problema — Leis que não se cumprem — A defesa da autoridade — A verba para o Matadouro de Santa Cruz, através dos esclarecimentos do vereador — Distribuição equitativa da água — Sôbre os autógrafos do aumento — Morte do vigilante — Herma a Ary Barroso — Outros assuntos

O problema do abastecimento de gêneros à cidade, anda na ordem do dia da Câmara dos Vereadores. Ontem, mais uma vez, o caso surgiu no plenário através de pronunciamento do sr. Waldemar Viana que, entre outras coisas, afirmou que a população está realmente abandonada porque não aparece uma só iniciativa do govêrno para por fim às dificuldades. Lembrou que há poucos dias o pão desapareceu do mercado para sòmente voltar depois de majorado. No momento, a cidade está sem açúcar e sem leite, e os especuladores, à solta, fazendo o que bem entendem.

LEIS QUE NÃO SE CUMPREM

Disse, a certa altura, que se as autoridades não agem é porque não querem. Não lhes falta meios para isso. Aí estão as leis para reprimir os abusos e se deixam de ser executadas a culpa só pode caber ao govêrno que a tudo assiste de braços cruzados

DEFESA

Em defesa do govêrno falaram os srs. Alvaro Dias e Osmar Rezende. Êste último disse que não procedem as acusações ao govêrno do sr. Juscelino Kubitschek, tais como foram feitas pelos srs. Gama Filho, Raul Brunini e mais recentemente pelo seu antecessor. Afirmou que o atual presidente tinha apenas seis meses de ação à frente dos destinos do país, e não poderia, por isso, ser responsabilisado pelos erros e as dificuldades que vinham de outras administrações. Retrucou, em aparte, o sr. Gama Filho, acentuando que o presidente da República declarou que iria fazer o país andar 50 anos no próximo qüinqüênio, mas, a concluir por suas "atividades", essa previsão otimista era de todo irrealizável.

A VERBA DO MATADOURO

Comentando reportagem divulgada em nossa penúltima edição, a propósito do parecer que emitiu quanto às compensações das verbas para a aquisição de carros de lixo, o vereador Domingos D'Angelo afirmou o seguinte: — quando sugeriu o cancelamento da verba de 5 milhões consignadas no orçamento para as obras de amplicação do Matadouro de Santa Cruz, em primeiro lugar se baseara, para tanto, na própria mensagem do sr. Negrão de Lima, nada inovando. Em segundo lugar, o cancelamento dos 5 milhões não afetará absolutamente o curso das obras, pois no orçamento não existem sòmente os 5 milhões, mas um total de 20 milhões de cruzeiros que provêm, aliás, de outros exercícios e que até agora não tiveram aplicação. Retirando-se dessa verba 5 milhões as obras poderão prosseguir sem prejuízo algum. Está informado, todavia, que ditas obras estão paralisadas.

Quanto ao cancelamento de parte da verba destinada à revisão da rêde de abastecimento de água, salientou o sr. Domingos D'Angelo que não atingirá também essa revisão, pois se trata de uma soma que integra o cômputo geral das dotações para pavimentação e calçamento de ruas.

DISTRIBUIÇÃO DE ÁGUA

Quando se discutia um bloco de requerimentos, os srs. Indio do Brasil e Aníbal Espinheira teceram considerações a respeito da distribuição de água aos bairros da cidade, e pediram ao diretor do Serviço de Água e Esgotos que ordenasse melhor e mais equitativa distribuição do líquido, para evitar desajustamentos prejudiciais à população. Em aparte, o sr. Mourão Filho observou que a Comissão de Inquérito por êle presidida, para apurar possíveis irregularidades na construção da terceira adutora do Guandu, envidará todos os esforços para conhecer o que de verdade existe no setor do abastecimento de água à cidade.

OS AUTÓGRAFOS DO AUMENTO

Tendo surgido dúvidas, por intermédio do sr. Raul Brunini, a respeito dos autógrafos do aumento do funcionalismo municipal, que foram enviados ao prefeito de forma atabalhoada, o presidente Paes Leme, diante das sucessivas questões de ordens que se verificaram, pediu o pronunciamento do plenário para dirimir a controvérsia, pois, no seu entender, os autógrafos que seguiram para sanção, tinham sido objeto da deliberação do plenário. Depois da intervenção do sr. Mourão Filho, que afirmou ter, ainda, em mãos, a redação final aprovada, o plenário, pelo voto de Minerva do sr. Paes Leme, resolveu manter a proposição que se encontra no Palácio Guanabara, apesar da discordância de alguns vereadores. Salientou, todavia, o presidente da Câmara, que o prazo para o prefeito vetar ou sancionar a proposição, está correndo desde o dia 14.

A MORTE DO VIGILANTE

No expediente, o sr. Manoel Novela aludiu ao assassínio de mais um vigilante, o sexto que tomba varado por balas no cumprimento do dever, nos últimos meses. Ao relatar o episódio, o sr. Manoel Novela, que é guarda-vigilante de profissão, instou os seus colegas a aprovarem o projeto que manda aposentar ditos servidores aos 25 anos, e apelou para o prefeito no sentido de que fôsse socorrida a família do extinto. Foi também aprovado um voto de pesar pelo acontecimento.

HERMA A ARY BARROSO

Na ordem do dia, foi aprovado, em terceira discussão, projeto de autoria do sr. Frederico Trota, que manda erguer uma herma ao compositor Ary Barroso, pelos serviços que vem prestando à música popular brasileira.

AS OBRAS DA CÂMARA

Antes de encerrados os trabalhos da sessão, o sr. Paes Leme, rebatendo críticas à sua administração afirmou que as obras que mandou realizar na Câmara estão rigorosamente enquadradas no Código de Contabilidade e que não está havendo gastos supérfluos. As despesas — frisou — são menores que outras realizadas com igual objetivo por administrações anteriores.

BONDES ESCOLARES

Pelo representante do PRP, sr. Benedito Ignácio Maria, foi sugerido ao Departamento de Concessões da Prefeitura que estudasse a forma de criar, na cidade, um serviço especial de bondes para transportar crianças para as escolas e Jardins de Infância, a exemplo do que existe em vários países.

REPATRIAMENTO DOS MORTOS DO CEMITÉRIO DE PISTÓIA

O titular da pasta da Fazenda, tendo em vista a autorização presidencial concedida no ofício n.º 72, de 15 de junho do corrente ano, da Comissão de Repatriamento dos Mortos do Cemitério de Pistóia, mandou consultar ao Tribunal de Contas sôbre a legalidade da abertura do crédito especial de Cr$ 50.000.000,00, mandando, também, comunicar ao Ministério da Guerra a providência tomada, bem como outras que consubstanciarão a efetivação do crédito em referência.

APRESENTAÇÃO DA CLASSE DE 1938

Instruções da 1.ª Circunscrição de Recrutamento Militar

A 1.ª Circunscrição de Recrutamento Militar informa que todo brasileiro no ano civil em que completar 19 anos de idade, deverá considerar-se convocado para o Serviço Militar, independentemente de avisos ou notificações.

Informa também que os cidadãos da classe de 1938, residentes nos bairros centrais, que ainda não se alistaram, devem procurar a 1.ª Delegacia de Recrutamento, à Praça da República n.º 197.

Aquêles que desejarem retificar os seus certificados de reservistas, nome, filiação, etc., dirijam-se à Diretoria Geral do Serviço Militar, situada no 5.º andar do Ministério da Guerra, ala Marcílio Dias, levando, para êsse fim, certidão de idade, "verbo ad verbum", com firma reconhecida.

O Serviço de Recrutamento chama a atenção dos interessados que só o próprio é o único a poder tratar de sua regularização com o Serviço Militar.

MALA DIPLOMÁTICA

CHEGOU O NOVO MINISTRO DA EMBAIXADA AMERICANA

Chegou ontem (16) ao Rio, por via aérea, procedente de Nova York, o sr. Robert Prather Joyce, novo vice-chefe de missão e ministro-conselheiro da Embaixada dos Estados Unidos. O sr. Joyce, que chegou acompanhado de sua espôsa, foi recebido no aeroporto do Galeão pelo embaixador norte-americano Ellis O. Briggs e por altos funcionários da representação diplomática dos Estados Unidos. Antes de sua designação para o nosso país, o sr. Joyce servia em Paris, onde chefiou por três anos a Seção Política da Embaixada norte-americana. Formado pela Universidade de Yale, êle possui também o curso da "Ecole Libre des Sciences Politiques", de Paris. O sr. Joyce é o primeiro à esquerda, ao lado de sua espôsa.

Material ferroviário brasileiro para a Argentina

Segundo informação da Embaixada do Brasil em Buenos Aires, a "Companhia Brasileira de Material Ferroviário" (COBRASMA) venceu recente concorrência realizada pela Estrada de Ferro Nacional General Belgrano para aquisição de engates automáticos para vagões.

E' de salientar-se que, tratando-se de uma concorrência internacional para o fornecimento de material de precisão da indústria pesada, o produto da indústria brasileira suplantou os oferecidos por países altamente industrializados, como sejam os Estados Unidos da América, Inglaterra, Alemanha, Bélgica e Japão.

No Itamarati

O embaixador José Carlos de Macedo Soares, ministro das Relações Exteriores, recebeu ontem, no Itamarati, os senhores Deoclécio Redig de Campos, conservador dos Museus do Vaticano; e Rodrigo de Mello Franco de Andrade, diretor do Patrimônio Histórico e Artístico Nacional.

Maquete no Itamarati

Ontem, dia 16, na "Sala dos Índios", do Ministério das Relações Exteriores, com a presença do chanceler José Carlos de Macedo Soares e do ministro do Trabalho, sr. Parsifal Barroso, foi apresentada pela Comissão Executiva da I Exposição Internacional de Indústria e Comércio a maquete do edifício-sede da grande mostra industrial e comercial que o Rio ganhará em outubro de 1957, projeto dos arquitetos Sérgio Bernardes e Marcello Vivaqua.

Falando pela Comissão Executiva, o seu presidente, sr. Ibany da Cunha Ribeiro, detalhou o projeto, comentando a sua beleza arquitetônica e a sua objetividade para um certame de tal natureza. Usando da palavra, o ministro das Relações Exteriores felicitou o sr. Parsifal Barroso pela oportunidade e grandiosidade do empreendimento, cuja importância para o nosso turismo, indústria e comércio ressaltou, estendendo suas congratulações à Comissão Executiva da I Exposição Internacional, comunicando que serão enviadas instruções às Missões diplomáticas e Repartições consulares do Brasil no Exterior no sentido de dar a mais ampla divulgação e publicidade ao certame em questão.

Estiveram presentes à reunião altas personalidades do Ministério do Trabalho e do Ministério das Relações Exteriores, assim como os demais membros da Comissão Executiva da I Exposição Internacional, representantes da firma construtora, dos arquitetos e de nossa imprensa falada e escrita.

Delegação alemã

O embaixador José Carlos de Macedo Soares, ministro das Relações Exteriores, fêz-se representar no desembarque da delegação alemã que veio no vôo inaugural da "Lufthansa", pelo sr. F. C. de Hiffencoutr Berenguer, introdutor diplomático do Itamarati.

DE SÃO PAULO

— Sucessão Municipal: Novamente no cartaz o nome do sr. Prestes Maia
— Dificuldades para o governador
— Acêrto de contas entre o Estado e a Prefeitura
— Leite em pó para São Paulo
— Prossegue a caça aos ladrões assaltantes

R. P.

São Paulo, 16 (Sucursal) — Volta à estaca zero o problema da escolha de candidatos à Prefeitura da Capital. O sr. Carvalho Pinto se mostra irredutível na recusa de ser candidato, e os entendimentos orientados pelo P. L. estão praticamente sepultados. E a demissão do sr. Caetano Alvares, secretário da Viação, veio complicar ainda mais a situação do govêrno, já antes difícil, pois não consegue o sr. Jânio Quadros um nome que possa, ao mesmo tempo, satisfazer a seus desejos, impôr-se ao eleitorado e reunir as fôrças heterogêneas que apoiam o governador. Havia, é o que informam círculos socialistas, velho compromisso do governador com aquela agremiação, de apoiar o sr. Caetano Alvares, caso fôsse lançado pelo P.S.B. Sucede que o ex-secretário solicitou demissão, em caráter irrevogável, após ligeiro desentendimento com o chefe do Executivo — o que serviu de pretexto para seu afastamento voluntário, pois de há muito é precário o estado de saúde do sr. Caetano Alvares. De qualquer forma, os socialistas ficaram magoados com o governador e existe a possibilidade, se o sr. Caetano Alvares se restabelecer, de ser lançado como candidato dos socialistas, mesmo sem o apoio do governador.

A dificuldade na escolha de um nome capaz de concorrer ao pleito com sérias possibilidades de vitória e de, ao mesmo tempo, ser homem de méritos indiscutíveis — no que o sr. Jânio Quadros insiste — poderá acabar levando o governador a omitir-se do pleito, tal como sucedeu no pleito municipal passado. E com isso a oposição teria maior facilidade para eleger o seu candidato.

Os oposicionistas ainda não se fixaram em ninguém, mas os entendimentos se encaminham para o sr. Prestes Maia, que, no entanto, não se mostra inclinado a aceitar o encargo. Já foi derrotado em duas eleições e não é homem para subir num palanque e fazer promessas ao eleitorado. Homem prático, objetivo, correto, sabe que a situação financeira da Capital é crítica e que o próximo prefeito, pelo menos nos primeiros anos, pouco poderá fazer até que consiga pôr a casa em ordem. Como candidato, diria isso ao eleitorado, e teme que a verdade, que é dura, afugente o eleitor. Em todo caso, se houver uma aliança P.S.P. - P.T.B. - Pirs - P.S.P., em tôrno do sr Prestes Maia, êle talvez acabe concordando com o lançamento de sua candidatura, pois dificilmente o govêrno poderia vencer tal coligação.

Trens de subúrbio

O problema da falta de trens de subúrbio se agrava dia a dia em São Paulo, com a abertura de novas indústrias à beira das estradas que vão a Santos, Campinas e Rio, e a alta nos preços dos aluguéis na Capital. Em tôdas as estradas, os subúrbios andam apinhadíssimos, com risco para a vida dos passageiros.

Não têm sido raro os acidentes, o que provoca, no momento, intensa campanha na imprensa em favor do aumento das composições suburbanas.

Mas nas estradas federais o problema não é somente êsse. Além da falta de vagões e do longo intervalo entre os trens, existe outro, igualmente sério: o desrespeito ao horário. Chegando e saindo com atraso, frequentemente, os trens federais obrigam os operários a chegarem tarde ao emprêgo, o que lhes acarreta prejuízos materiais, inclusive a perda do descanso semanal remunerado.

Essa a razão do protesto verificado na Assembléia, contra o atraso das composições da Central do Brasil e da E. F. Santos-Jundiaí. No sentido de corrigir o mal, o plenário aprovou apêlo do deputado Rocha Mendes ao ministro da Viação.

Dívida da Prefeitura

O prefeito da Capital, há pouco, reclamou do govêrno do Estado o pagamento da importância de Cr$ 70.711.263,60, de que o Município seria credor. Diante dessa cobrança, o governador determinou ao secretário da Fazenda que promovesse o levantamento das dívidas da Prefeitura para com o Estado, de modo que se pudesse fazer o encontro de contas. O resultado do levantamento veio hoje a público: a Prefeitura deve, ao Estado, Cr$ 316.985.302,60, e o Estado deve à Prefeitura Cr$ 177.462.514,50. assim, o Estado possui um saldo a seu favor no valor de Cr$ 139.522.788,10, que o sr. Jânio Quadros, em ofício hoje enviado ao prefeito, pede seja liquidado "com a devida urgência".

O débito da Prefeitura resulta de compromissos da Comissão do IV Centenário e da C.M.T.C.

A renda de ontem no Jóquei

Na reunião extraordinária de ontem, do Jóquei Clube de S. Paulo, passou pelo guichê a importância de Cr$ 44.474.340,00, movimento de apostas idêntico ao feito pelo Hipódromo da Gávea, no G. P. Brasil.

Leite em pó

Chegou, na manhã de hoje, do Rio, o primeiro caminhão da COFAP, trazendo leite em pó para venda à população. O fornecimento de leite continua deficientíssimo, estando sendo o produto distribuído quase exclusivamente a hospitais e maternidades, creches e estabelecimentos militares.

Limpando a cidade

A Polícia continua a limpar a cidade de assaltantes. Hoje, mais uma vez, os jornais não têm nenhum assalto a registrar. Mas noticiam a prisão de perigoso ladrão, Ildebrando Pinoti, que vinha sendo "procurado" há três anos. Pinoti foi ontem preso, em movimentada diligência, acompanhada de tiroteio. Havia, contra êsse especialista em arrombamentos, nada menos de 13 mandados de prisão. Mas êle continuava agindo, e nos últimos tempos, segundo foi agora apurado, assaltou 29 residências no Jardim Paulista e no Jardim América. Sua última vítima foi o deputado Arruda Castanho, cuja casa foi invadida pela manhã.

Pinoti tem várias agressões graves em sua bagagem de crimes. Sempre armado, não hesita em fazer uso do revólver. Ontem, por ocasião da batida que a Polícia deu em sua casa, fêz dezenas de disparos, até que conseguisse fugir. Na fuga, invadiu a casa de um oficial do Exército e imobilizou a família, com a ameaça de atirar. Só foi preso depois de esgotada sua munição e com o cêrco que lhe fêz a Rádio Patrulha, avisada pelo oficial de que o gatuno estivera em sua casa.

PETRÓLEO BAIANO

Intensificam-se as perfurações

SALVADOR, 16 — As estatísticas referentes ao primeiro semestre dêste ano revelam substancial progresso nas perfurações petrolíferas neste Estado. A média mensal agora registrada ascende a 4.450 metros, verificando-se nêsse mesmo período um total de 27.207 metros de poços perfurados, poços êsses em número de 23, dos quais 19 já produzindo regularmente. Em 1955 foram perfurados no recôncavo baiano 39.577 metros de poços de petróleo, dando uma média mensal de 3.298 metros; as estatísticas demonstram êste ano um grande aumento nas perfurações e o fato de apenas 4 poços terem resultado negativo, prova meridianamente ser o recôncavo baiano um grande mar subterrâneo de petróleo, restando apenas que sejam intensificadas ainda mais as perfurações, para que, com o óleo extraído, sejam alimentadas outras refinarias do país. A refinaria de Mataripe, a partir dêste mês, deverá alcançar o limite máximo de sua capacidade. U.P.

A REQUERIMENTO DO...

(Conclusão da última página)

ligação do Jacuí e do Ibicuí com a Lagoa dos Patos e o Uruguai. Tudo isso viria a possibilitar o deslocamento de ricos mercados, aludindo depois ao transporte dos cereais do norte do Paraná até às portas de Piracicaba através do Tietê — sendo aplaudido pelo sr. Fernandes Távora, também partidário fervoroso da interligação das nossas bacias fluviais. Em resposta ao seu colega cearense, o sr. Chateaubriand aludiu ao que chamou de uma solução para o caso do Ceará: a transferência de parte das águas do Paraíba para o rio Poti, velha idéia do engenheiro Luiz Vieira, que conhece muito bem o assunto.

Com um Brasil mesopotâmico — disse o sr. Chateaubriand — mudaríamos o fácies dêste país. Aproveitaríamos tudo, até mesmo o pantanal de Mato Grosso, onde seriam construídos grandes frigoríficos, os quais recolheriam a carne produzida naquele Estado, exportada tôda ela através dos caminhos fluviais. Infelizmente, porém, a visão dos nossos problemas foge permanentemente aos olhos dos nossos homens públicos, os quais querem ganhar a batalha contra a carestia com COFAPS e outros órgãos mesquinhos. Foi a visão do tráfego no Reno, visto das colinas de Bonn, que induziu o presidente Juscelino Kubitschek a preferir Três Marias à solução Furnas.

O PROJETO BILAC PINTO

O sr. Assis Chateaubriand falou também sôbre o projeto Bilac Pinto, relativo à importação de automóveis, e que deseja transformar o Brasil num rico importador de carros de luxo. O que é, sem dúvida, um êrro, um verdadeiro absurdo. O projeto é bom, tão sòmente, para alimentar a vaidade de meia dúzia de especuladores que querem andar luxuosamente motorizados pelo asfalto. O país necessita, porém, é de veículos coletivos, e não liberar os carros que se acham no Cais do Pôrto. O Senado já havia firmado seu ponto de vista sôbre tamanha imoralidade, rechaçando a bandalheira em lei de emergência. Insiste-se, todavia, na vergonhosa indústria do mandado de segurança, que confunde juízes corruptos com advogados inescrupulosos.

— Estou certo — disse — de que o Senado, mais uma vez reagirá. Reagirá ao projeto Bilac Pinto. Não vamos querer que o Congresso Nacional seja lançado às feras, à cólera popular, acusado de proteger especuladores de carros que custam 700, 800, 900 mil cruzeiros ou mais. São êsses aventureiros, sem patriotismo algum, que querem comprometer o Senado, o Congresso, afrontando a pobreza do nosso povo com o seu luxo prepotente, insolente.

VENCIMENTOS DE FUNCIONÁRIOS

Outro ponto a destacar do discurso do sr. Assis Chateaubriand foi o dedicado à questão gerada, no Brasil, pelos salários concedidos ao funcionalismo público federal. Com isso — disse o senador — criou o Congresso uma situação intolerável, injustificável que está a exigir um corretivo urgente, imediato. É a questão grave dos vencimentos unitários para todos os funcionários públicos federais em tôdas as circunscrições do país. Diante dessa questão, o Congresso precisa revelar sua aptidão de governar, intervir. Na França, nos Estados Unidos, na Suécia, os vencimentos do funcionalismo público sofrem uma diversificação, como o salário mínimo no Brasil. O salário do funcionário naqueles países, é dado de acôrdo com a região. Feito em escalas. Estuda-se a situação do funcionário, nacional, provincial, comunal. Para quê? Para que não se crie a monstruosidade do Estado brasileiro: um carteiro dos Correios e Telégrafos no Paraná ganhando 12 mil cruzeiros, mais que o juiz de direito ou o prefeito da sua cidade! Resultado: um dêsses postalistas adquiriu, numa cidade paranaense, uma motocicleta. Paga a um rapaz dois mil cruzeiros mensais para distribuir as cartas. Fica com dez mil. E vive de "biscates", tranqüilamente...

Os suecos, porém, pagam aos seus funcionários em "escalas móveis", examinadas as condições econômicas de cada região. O Legislativo brasileiro tem autoridades para fixar salários. E a Comissão de Finanças do Senado está na obrigação de corrigir essa anomalia. Para tanto já temos um ponto de equilíbrio e de partida: o salário fixado para o letra "A" — 3.800 cruzeiros — igual ao salário mínimo. Agora é só nivelar a situação do funcionário à do trabalhador. Fazer como fazem os suecos, cujo Orçamento já cria de antemão as condições sob as quais prevalecerão os salários, os quais são regulados pela Lei de Meios, podendo ser aumentados ou diminuídos, de acôrdo com a aferição da situação econômica de cada região.

— É preciso acabar com essa apatia — concluiu o senador Chateaubriand —, apatia diante de tudo aquilo que só serve para liquidar o regime democrático neste país e demonstrar a incapacidade dos nossos homens públicos. Do contrário, estaremos realizando uma democracia sem democratas e uma república sem republicanos.

CAFÉ'

O sr. Novais Filho justificou da tribuna requerimento de informações a respeito da situação do café, pedindo ao Ministério da Fazenda o seguinte esclarecimento: 1) — Discriminar pormenorizadamente a aplicação das verbas do Instituto Brasileiro do Café por mês; 2) — Esclarecer o quantum das verbas usadas para pagamento do pessoal; 3) — Remeter uma lista do pessoal do Instituto, mencionando de modo detalhado os cargos, seus ocupantes e respectivos ordenados e gratificações; 4) — Indicar a remuneração mensal dos componentes da Junta Administrativa e demais diretores com um esclarecimento a respeito da posição social, comercial econômica de cada um dêles; 5) — Fornecer documentos idôneos sôbre os trabalhos que IBC tem realizado para defender o nosso café no exterior, especificando os países, as tarefas executadas em cada país e as despesas correspondentes; 6) — Indicar a que firmas pertencem os diretores e componentes do IBC e de sua Junta Administrativa; 7) — Informar sôbre os critérios aplicados para nomeação dos dirigentes do IBC; 8) — Esclarecer Brasil para a propaganda do café nos Estados Unidos da América do Norte, a forma de pagamento e o processo de fiscalização de sua aplicação; 9) — Esclarecer qual o tipo de propaganda que fêz noutros países, no Rio e em São Paulo nos últimos 5 anos, despesa correspondente e como financiou essa propaganda; 10) — Informar há quantos anos se encontram em exercício o atual presidente e demais diretores do IBC; 11) — Discriminar detalhadamente as relações entre o IBC, o govêrno federal e o govêrno de São Paulo, no sentido de definir a posição administrativa do referido órgão; 12) — Informar com a maior exatidão o atual estoque de café em poder da Comissão de Financiamento da Produção, os diversos tipos e quantidades, o estado dêsse estoque e se existe estudo para sua utilização comercial; 13) — Esclarecer de que forma o IBC fiscaliza os cafés exportados nos respectivos portos de embarque de maneira a mais explícita e minuciosa e 14) — Informar de que forma o IBC vem colaborando com o Conselho Nacional de Economia no estudo do problema do Café e se tem facilitado a tarefa dêsse órgão constitucional.

TRANSPORTE E PRODUÇÃO

O sr. Kerginaldo Cavalcanti voltou a falar sôbre transporte e produção, declarando que o P.S.P., de que é presidente, resolveu tomar atitude definitiva em favor dêsses assuntos de interêsse vital para o povo brasileiro. Nesse sentido, seu voto será favorável à criação do Ministério da Economia, cujo objetivo é controlar, com maior eficiência, tudo quanto diz respeito à economia nacional. E' pena que insistam na permanência do Banco do Brasil subordinado ao Ministério da Fazenda. Para o que não há remédio, porém, remediado está. Que o Banco do Brasil fique com o Ministério da Fazenda, mas que o Ministério da Economia cumpra as suas altas finalidades. Acentuou por fim que o problema econômico a seu ver é muito mais relevante que o financeiro.

OUTROS ASSUNTOS

A requerimento do sr. Novais Filho e outros foi concedida urgência para o projeto que autoriza a abertura de vultosos créditos para auxílio à Cruzada São Sebastião, Combate aos Mocambos, etc. Êsse projeto, todavia, receberá emendas estendendo o benefício a outras entidades estaduais. Deverá ser votado na sessão de têrça-feira.

Na ordem do dia foram aprovados dois créditos especiais, um de 500 milhões de cruzeiros destinado a atender a despesas referentes a fornecimentos de carvão nacional feitos às estradas de ferro da União, e, outro de 10 milhões de cruzeiros para pagamento de despesas feitas pela Justiça Eleitoral com a execução das leis que menciona, inclusive com o deslocamento de tropas federais para garantia do pleito de 3 de outubro de 1955, bem assim, a confecção das cédulas únicas de votação, que serviram para o mesmo pleito.

PROJETO DOS SARGENTOS

Sòmente hoje deve ser lido, no expediente, o projeto da Câmara que dá estabilidade aos sargentos das Fôrças Armadas.

Já está colhendo assinatura um requerimento de urgência para a matéria, objetivando a sua votação rápida, a fim de ser sancionado antes de 25, Dia do Soldado.

NAS COMISSÕES

As Comissões de Transportes e de Economia reuniram-se ontem, e aprovaram os seguintes pareceres:

Economia — Favorável ao projeto de lei que dispõe sôbre a isenção tributária da Companhia Hidrelétrica do São Francisco; e favorável ao projeto de lei que concede isenção de direitos de importação e de taxas aduaneiras para equipamentos de uma fábrica de anidrido ftálico.

Transportes — Favorável ao projeto de decreto legislativo que homologa o convênio firmado entre os govêrnos federal e do Estado do Rio de Janeiro para a execução de obras de regularização do régime e derivação de águas de rios incluídos no Plano de Eletrificação do mesmo Estado; e favorável às emendas oferecidas ao projeto de lei que regulamenta o Plano de Valorização Econômica do Vale do Piraquê-Açu e do Aproveitamento do Pôrto de Santa Cruz, no Estado do Espírito Santo.

Os referidos pareceres estão assinados pelo sr. Francisco Gallotti.

Aprovou, ainda, a Comissão de Transportes um parecer do sr. Coimbra Bueno, favorável ao projeto de lei que autoriza a emissão, pelo Departamento dos Correios e Telégrafos, de uma série de selos comemorativos do centenário da elevação da atual cidade de Caçapava à categoria de vila; e dos centenários de fundação dos Municípios de Jaguarão e de Vitória do Palmar.

A êsse projeto ofereceu o relator uma emenda, autorizando idêntica medida, no caso de Anápolis, por motivo do seu cinqüentenário; e nos de Uberaba, Ribeirão Prêto e Barretos, ao ensejo, também, dos respectivos centenários.

O FIO DE ARIADNE...

(Conclusão da última página)

do estatuto da Agência Atômica, qualquer tratamento preferencial.

AS CONTRADIÇÕES

Ora, por que, anos depois de estar o Conselho de Pesquisas em atividades, ainda não — estávamos organizados? Não estávamos organizados porque qualquer organização ativa não convinha à vaidade pessoal e à falta de visão do almirante, que insistia em diluir os esfôrços do Conselho Nacional de Pesquisas em *todos os setores do conhecimento humano*, desde a borboleta ao átomo (art. 1.º, da lei 1.310); porque os comunistas infiltrados nos postos-chave do govêrno levantavam (como ainda levantam) tremenda algazarra a cada tentativa de solução; porque os "nacionalistas" como o sr. Archer, cuidavam dos negócios da Prospec e, por conveniência, aderiram aos comunistas; porque nem mesmo o almirante Álvaro Alberto, em seus sucessivos entendimentos com os Estados Unidos, e proposições ao govêrno do Brasil, sabia o que queria!

Provas de que não sabia:

1 — Propôs o monopólio estatal e concordou com o esquema de prospecção pelos americanos ou franceses. (Doc. 3.085).

2 — Encetou a compra de um ciclotrón de potência na Holanda (idem) e terminou comprando um sincro-ciclotrón de pesquisas nos Estados Unidos — depois de lá ter estado.

3 — Temendo que a guerra perturbasse encomendas suas à Phillips, cancelou-as (doc. de 10 de dezembro de 1954), e recorreu a uma firma alemã, na Alemanha ocupada, que, em caso de guerra, seria o primeiro *front*.

4 — Em 1952, pediu à Comissão Atômica dos Estados Unidos um reator de tório, quando em 1956 (notem: em 1956!) os Estados Unidos ainda não conseguiram solucionar os seus próprios problemas técnicos para pôr em funcionamento útil êsse tipo de reatores.

5 — Considerou que por isso estávamos sendo sabotados pelos americanos e, em documento de dezembro de 1954 ao Catete (dois anos depois), enalteceu a "boa vontade e a compreensão da Comissão de Energia Atômica dos Estados Unidos".

6 — Grita agora contra a exportação de areias monazíticas e de tório e, em 1952, propôs sem que lho pedissem a exportação de 200 toneladas, para os Estados Unidos, quantidade que, somada às exportações já feitas, ultrapassaria de muito o teto de exportação de 3.000 toneladas fixado pelo govêrno do sr. Vargas por sugestão (o almirante esquece depressa...) do general Juarez (carta do general Távora ao general Caiado de Castro, nomeação do general Távora para uma comissão técnica incumbida do assunto, etc., conforme, aliás, anunciou na Câmara o hoje também esquecido sr. Vieira de Melo).

HÁ MAIS

Na Alemanha, o almirante Álvaro Alberto entrou em contato com cientistas atômicos como Paul Hartez e Wilhelm Grott (depoimento do almirante em 12 de abril de 1956, na comissão parlamentar de inquérito). Outro contato seu: a firma Sertorius Werke, fabricante das ultra-centrifugadoras, ou *liquidificadoras*, vá lá. O bom vendedor incutiu-lhe a necessidade de tais aparelhos, revelando-lhe, porém, que precisaria, para fabricá-los, de autorização expressa do Alto Comando Aliado de ocupação. Data: julho de 1954. Evidentemente, estando as pesquisas atômicas proibidas na Alemanha, a firma insinuava, hábil, um precedente que lhe seria espléndido.

A negativa do Alto Comando suscitou do almirante a seguinte afirmação no depoimento à comissão parlamentar: "lamentava (o sr. Álvaro Alberto) que os Estados Unidos não deixassem ao Brasil o direito de escolher onde construir seus aparelhos..."

DISSE & NÃO DISSE

— O que o almirante disse: os Estados Unidos proibiram a fabricação das centrifugadoras para o Brasil.

— O que o almirante não disse: a lei que proíbia atividades nucleares na Alemanha (não em particular atividades *para o Brasil*) fôra baixada de comum acôrdo pela Inglaterra, França e Estados Unidos, como potências de ocupação.

— O que o almirante não disse: nha seus passos vigiados em tôda a sua estada na Alemanha.

— O que o almirante não disse: o cientista Oppenheimer, em palestra pronunciada em 28 de julho de 1953, no Rio de Janeiro, a seu convite, lhe apresentou sugestões sôbre a questão atômica. Em 1954, êsse cientista respondia a inquérito nos Estados Unidos sob acusação de contribuir com dinheiro para o Partido Comunista. Se "os passos vigiados" do almirante não passaram de suposição, de história em quadrinhos, justificar-se-ia o motivo numa região flanco a flanco com as tropas de ocupação comunistas.

— O que o almirante disse: os norte-americanos impediam a escolha dos fornecedores do Brasil na questão das centrifugadoras.

— O que o almirante não disse: embora a lei de proibição na Alemanha, êle, sr. Álvaro Alberto, encomendou assim mesmo, secretamente, as tais centrifugadoras à referida firma; os norte-americanos, ingleses e franceses fecharam os olhos a essa encomenda, tanto que as máquinas puderam ser construídas. O sr. Álvaro Alberto chegou a pagar parte.

— O que o almirante disse: os Estados Unidos impediram o embarque dos aparelhos.

— O que o almirante não disse: a firma alemã exigiu-lhe mais tarde o pagamento complementar que não foi feito, não tendo o C. N. Pq. mandado buscar até hoje as tais — pixotadas.

Não disse ainda que, pelo acôrdo em estudo sôbre reatores de potência, os Estados Unidos nos asseguram o direito de mandá-los construir onde bem entendamos; não disse (nem lhe convinha) que o Conselho Nacional de Pesquisas, em sua gestão, enviou aos Estados Unidos, em bôlsas de estudos, pessoas que nem sequer sabiam inglês; não disse mais que, no incrível desfalque com dinheiros do Conselho Nacional de Pesquisas, êle, sr. Álvaro Alberto, possibilitou ao autor do desfalque (até hoje impune) dois milhões de cruzeiros do próprio C. N. Pq. para cobrir uma das faltas apontada pela comissão de inquérito (relatório da comissão de inquérito).

O almirante, enfim, em questão de átomo, demonstrou-se um marinheiro de água doce. Mas a água era muito mais doce, convenhamos, para o sr. Renato Archer, da Prospec.

Nota final: encaminhamos ao leitor as fotocópias que hoje publicamos. Na relativa ao Conselho de Pesquisas, verifica-se que *um mês depois* de obtida do govêrno autorização para acôrdo *entre órgãos oficiais*, visando à prospecção, os archeiros fundavam a Prospec.

CORREIO DOS ESTADOS

Encontra-se na fase final de elaboração a proposta orçamentária do Estado de São Paulo, para o exercício de 1957. Segundo nos declarou o sr. Carvalho Pinto, secretário da Fazenda, a receita prevista é de 30 bilhões de cruzeiros, isto é, pouco menos da metade do orçamento da União, e 7 bilhões a mais do que o atual orçamento. Afirmou ainda o secretário da Fazenda que aquela proposta acusará equilíbrio entre a receita e a despesa, fato êsse que não acontece há muitos anos.

Adiantou o sr. Carvalho Pinto, que no fim de setembro, ou princípio de outubro entregará ao governador a estimativa dos recursos disponíveis no próximo ano, a fim de que o Departamento Estadual e de Administração possa elaborar o plano de reajustamento dos vencimentos do funcionalismo estadual. Acrescentou que êsses recursos não serão previstos no orçamento de 1957 e advirão, principalmente, das medidas que serão postas em prática para o combate à sonegação de impostos, bem como dos meios que serão propiciados pelos projetos de lei, que o Executivo encaminhará ainda êste mês à Assembléia e dispõe sôbre modificações na estrutura do impôsto de vendas e consignações, revisão do livro VI do código de impostos e taxas, reforma da Secretaria da Fazenda e do serviço de contabilidade do Estado. Asp.

Amazonas

Inspeção dos portos — Em avião especial da Fôrça Aérea Brasileira chegaram a Manaus oficiais da Marinha de Guerra do Brasil, chefiados pelo vice-almirante Gerson de Macedo Soares.

Os oficiais que vieram em viagem de inspeção à Capitania dos Portos do Amazonas, foram cumprimentados ainda no aeroporto por altas autoridades. M.

Bahia

Ensino Rural — Será encerrado, domingo próximo, o Curso de Treinamento de Professôres Orientadores do Ensino Rural, realizado pela Secretaria de Educação da Bahia em colaboração com as Missões Rurais.

A iniciativa do Curso, nos moldes em que foi feito, pode ser considerada inédita em nosso país. Do curso participaram professôres de vários municípios, especialmente daqueles cujas Prefeituras assinaram convênio com a Superintendência do Ensino Elementar. M.

Mato Grosso

Municipalismo — Em solenidade presidida pelo prefeito de Pôrto Murtinho, sr. Otávio de Oliveira, foi encerrado, em Aquidauana, o Congresso de Municípios da Região Sudoeste de Mato Grosso.

Durante os trabalhos, foram aprovadas várias resoluções objetivando os altos interêsses dos municípios, com a aprovação unânime de todos os prefeitos e vereadores participantes do congresso. Asp.

Pernambuco

Aumento do funcionalismo — Apesar da decisão do governador Cordeiro de Farias, de só conceder aumento ao funcionalismo de Pernambuco a partir do próximo ano, em face das dificuldades financeiras porque passa atualmente o tesouro do Estado, os "barnabés" pernambucanos vêm desenvolvendo imenso trabalho no sentido de demover o chefe do Executivo de sua atitude. Nêsse sentido, será dirigido um apêlo pessoal ao sr. Etelvino Lins para que interceda junto ao general governador. Asp.

Rio Grande do Norte

Reduzido o prazo da concessão - A decisão da Câmara de Vereadores de Natal ao aprovar projeto de lei reduzindo para dois anos, a concessão de cinco dada aos "Moinhos Brasileiros S. A. - Mobrasa", comenta-se que a votação da proposição foi feita com açodamento sem que se ouvisse, siquer, as comissões de Justiça e Finanças. M.

Minas Gerais

Agravo improcedente - O Tribunal de Justiça de Belo Horizonte, negou provimento ao agravo interposto pela Companhia Força e Luz Cataguazes-Leopoldina.

Em seu voto assinalou o desembargador Newton Luz: "E' de estarrecer a assertiva do agravante, de que hoje "todo mundo cobra o que entende" e só os "coitados da Justiça" estão subordinados ao rigorismo de um regimento "injusto... Não é êsse o conceito de nossa gente, do povo em geral. E já não sei quem disse no Brasil existem seis poderes. O quarto poder, como sabido, é a imprensa. O quinto (o mais poderoso e que para muito é o único) é o Exército. O sexto (oposto ao Judiciário) é o dos tabeliães e escrivães. M.

Rio Grande do Sul

Barragem - O governador do Rio Grande do Sul recebeu do engenheiro Raul Ferreira da Silva Santos, chefe do 13.º Distrito do Departamento Nacional de Portos, Rios e Canais, sediado no Rio Grande do Sul, um ofício encaminhando o anteprojeto e orçamento elaborados pelo eng. Pedro Viriato Parigot de Souza, daquele Departamento, para a construção da barragem do Anel de Bom Marco, no Rio Jacuí, nesse Estado.

Para a execução dessa obra, conforme comunicação do diretor-geral, eng. Gilberto Magalhães, o DNPRC irá abrir concorrência, ainda êste ano.

O custo total da obra está orçado em 334 milhões de cruzeiros, sendo Cr$ 112.085.250,00 para a construção da eclusa; Cr$ ..... 153.200.000,00, para a construção da barragem; e Cr$ 25.250.000,00, para a construção do canal. Eventuais e diversos (15%), Cr$ 43.464.750,00. Asp.

Amapá

Inspeção — A fim de inspecionar as obras da grande usina hidrelétrica que está sendo construída na Cachoeira do Paredão, no Rio Araguari, chegou a Macapá, o engenheiro Fábio Valverde Bastos, diretor-presidente da Cia. de Eletricidade do Amapá. Asp.

ÚLTIMA HORA

AUTORA DE DOIS HOMICÍDIOS Era procurada há mais de dois anos

As autoridades do 13.º Distrito Policial, em diligência realizada nas últimas horas de ontem, sob a direção do detetive Perpétuo, detiveram, na Praça Tiradentes, uma mulher, que disse chamar-se Marlene. No entanto, na sede daquela delegacia, foi identificada por várias pessoas como sendo Janete da Silva, que praticou dois homicídios, pelos quais está condenada, bem como uma tentativa, usando, por isso, vários nomes.

Janete da Silva está desaparecida há mais de dois anos.

MOÇA, LÊ ÊSTE LIVRO...

O Padre dominicano Bellonard, preocupado com a formação da mocidade feminina, acaba de publicar, em português, um livro vibrante que teve um êxito sensacional na França, sôbre a missão da jovem moderna. Como conciliar os prazeres da vida contemporânea, o rádio, o cinema, a dança até o flirt com os deveres da fé católica? A resposta está em

JOVENS, VOCÊS E A VIDA ..... Cr$ 25.00
Pelo Reembôlso Postal a EDIÇÕES CARAVELA LTDA.
C. P. 3651 — Rio de Janeiro

33879

FERTILIZANTES produzidos pela PETROBRÁS

Dirige-se a emprêsa às firmas interessadas no distribuição do produto

A Petróleo Brasileiro S. A. - PETROBRÁS comunica aos interessados que, após o período de testes de pré-operação programados para o último trimestre do corrente ano, deverá entrar em funcionamento, no início de 1957, sua Fábrica de Fertilizantes, localizada ao lado da Refinaria Presidente Bernardes, em Cubatão, Estado de São Paulo.

Está prevista a produção de 340 toneladas diárias de nitrocálcio, com um teor de 20,5% de nitrogênio, metade sob forma nítrica e metade sob forma amoniacal, estando o fertilizante associado a cálcareo dolomítico, na proporção de 585 quilogramas por tonelada.

O produto será entregue FOB Cubatão, em sacos multifolhados de 45,4 quilogramas, podendo ser retirado da fábrica por ferrovia e rodovia.

A PETROBRÁS solicita às emprêsas interessadas na distribuição que remetam, até 31 de agôsto corrente, para o seu Escritório Comercial de Petróleo e Derivados, à Avenida Presidente Vargas, 534, 9.º andar, Rio de Janeiro, os seguintes dados:

1) *área de distribuição;*
2) *quantidade mensal desejada;*
3) *referências bancárias.*

A remessa dos elementos acima não significa ainda compromisso de entrega de quotas. O critério de distribuição será estabelecido após os estudos em desenvolvimento.

IA-9803

CARLOS GALHARDO

CANTA, HOJE, ÀS 21 HORAS, NA "RÁDIO MAYRINK VEIGA", E TAMBÉM AOS DOMINGOS, ÀS 13,30 HORAS NO PROGRAMA LUIZ VASSALLO

Num grande programa do "Mate Leão"

COLISÃO E CAPOTAGEM NA AVENIDA BRASIL

Um morto e sete feridos foi o balanço trágico do espetacular desastre ocorrido na tarde de ontem na Avenida Brasil, quando o motorista de um caminhão de Minas Gerais, desenvolvendo grande velocidade, tentou ultrapassar um outro, êste do Departamento de Estradas de Rodagem da Prefeitura, motivando violento choque dos veículos, seguido da capotagem de um dêles, enquanto o outro ficava grandemente danificado.

UM MORTO E SETE FERIDOS, TODOS TRABALHADORES DO D.E.R. DA PREFEITURA AO QUAL PERTENCIA O CAMINHÃO QUE CAPOTOU — DE MINAS GERAIS O OUTRO VEÍCULO — FUGIRAM OS MOTORISTAS — DESENVOLVIAM GRANDE VELOCIDADE

O DESASTRE

Eram aproximadamente 14 horas, e, rumo à cidade, trafegavam por aquela avenida, os caminhões, 9-49-40 pertencente ao DER, que conduzia vários operários na carroceria, e o de chapa 12-85-75, de Minas Gerais. Na altura do número 655, o motorista do veículo de Minas imprimiu maior velocidade, tentando passar o outro caminhão, cujo condutor, ao que tudo indica, apertou também o acelerador a fim de manter a posição, passando então os dois caminhões a disputarem uma verdadeira corrida, em velocidade vertiginosa.

Adveio, então, o tremendo choque, fruto exclusivo da irresponsabilidade dos dois motoristas. Um acidente mais acentuado do terreno, e o caminhão de Minas Gerais colheu em cheio o do D.E.R., fazendo-o capotar espetacularmente. Os homens que viajavam na carroceria foram atirados à distância morrendo um dêles esmagado entre as ferragens.

Os motoristas nada sofreram, conseguindo fugir. Sabe-se, entretanto, que o que dirigia o caminhão do D.E.R. chama-se Epitácio Lacourt, segundo informou um dos feridos.

CONGESTIONADO O TRÁFEGO

O desastre ocasionou grande congestionamento do tráfego, anormalidade que perdurou por muito tempo, pois foi necessário aguardar a chegada dos peritos do Instituto de Criminalística para proceder ao exame no local, e do rabecão, para remover o cadáver para o necrotério do Instituto Médico Legal.

AS VÍTIMAS

Pedro da Silva de 25 anos, moteiro, trabalhador do DER, morador em Bonsucesso em rua e número desconhecidos, foi o homem que morreu no local, prêso entre as ferragens.

Com contusões e escoriações foram medicados no Hospital Souza Aguiar os seguintes operários do D.R.E: João Sodré Filho, de 29 anos, casado, residente na rua General Carvalho, n. 538; Wilton Ignácio Coelho, de 26 anos, solteiro, morador na Praia de São Bento, 133, Ilha do Governador; Paulo Proença, de 29 anos, casado, morador na rua "F", quadra 10, lote 7, Jardim Vista Alegre, em Irajá; José de Oliveira, de 32 anos, casado, morador na rua "F", quadra 21, lote 4, no bairro acima; Ademar Calmon de Almeida, de 26 anos, solteiro, residente na rua Lobo Júnior, 248; Isaias Januário da Silva, de 38 anos, casado, morador na rua General Menezes de Araújo, 223 e Antônio de Oliveira Carvalho, de 40 anos, casado, morador na Praça Natividade Saldanha, 20.

O fato ocorreu na jurisdição do 16.º Distrito Policial, cujas autoridades tomaram as providências de praxe.

PRÊSO O ASSASSINO DO VIGILANTE

Foi prêso ontem, às 11 horas, pelo investigador Souza, lotado no 2.º Distrito Policial o camelô de feira Altamiro Nogueira, vulgo "Miro", prêto, brasileiro, de 18 anos, que na manhã de anteontem assassinou um vigilante municipal.

Transitava calmamente pela Rua Saruamã — Não reagiu ao lhe ser dada voz de prisão — Confessou o crime

O CRIME

Conforme noticiamos em nossa edição de ontem, foi assassinado com 4 tiros de revólver o vigilante municipal Tolentino da Silva. Quando fiscalizava a feira da Rua Domingos Ferreira, Tolentino viu três indivíduos que vendiam tomates a 28 cruzeiros o quilo. Aproximou-se e apreendeu a mercadoria. Com isso não se conformaram os camelôs e ofereceram resistência. Um dêles, Altamiro Nogueira, sacou de um revólver e fêz seis disparos, 4 dos quais, atingiram o guarda que, em consequência dos mesmos, veio a falecer, quando era operado no Hospital Miguel Couto.

CONFESSOU

Ao prestar declarações em cartório, Altamiro confessou o crime conforme narramos acima. O criminoso depois de ouvido foi recolhido ao xadrez.

JÔGO DO BICHO EM NATAL

NATAL, — A atenção do povo está voltada para a multiplicidade de cambistas do jôgo do "bicho". Em qualquer parte da cidade há sempre um vendedor de "poules", que apregoa, em altas vozes, o provável "bicho" do dia. Contra êsse estado de coisas os jornais de Natal vêm promovendo intensa campanha. M.

AUTORIDADE E IMPRENSA

O general Magessi Pereira, chefe de Polícia, recebeu do presidente da A.B.I. a seguinte mensagem:

"Congratulo-me, em nome da Associação Brasileira de Imprensa e no meu próprio, pela sua feliz iniciativa de indicar um elemento da imprensa para participar do gabinete do chefe de Polícia. A iniciativa merece ser destacada, porque revela a sua compreensão do quanto é útil, senão indispensável, à autoridade ter contacto permanente com os órgãos de difusão, inclusive para orientação de seus próprios atos e da previsão de suas repercussões na opinião pública, tão importantes na formação do ambiente psicológico de apoio, sem o qual o Poder Público não se pode mostrar eficiente e estável. Honrada a imprensa, acredito que também possa felicitar a Polícia pelo que lucrará com o critério adotado. — (a.) *Herbert Moses*, presidente."

PRÊSO MAIS UM AVENTUREIRO INTERNACIONAL

Companheiro na Bolívia do suposto terrorista Consulich veio ao Brasil "para fazer investigações reservadas" — Procurado pela Polícia foi apresentado ao inspetor Soares para trabalhar como "agente secreto de informações" — Acabou tomando dinheiro do próprio chefe da Secção de Investigações Especiais da D.P.S. — Prêso quando "cumpria uma missão" num hotel da zona sul — Vai ser expulso do país

A Seção de Investigações Especiais da Divisão de Polícia Política e Social anda às voltas com o aventureiro internacional, Rajko Ivetic Inac, natural da Iugoslávia, de 40 anos, que chegou ao Brasil há mais ou menos dois meses vindo do Uruguai. Citado por Guido Antoniolli, ou Antonio Consulich Valentim, o suposto terrorista acusado de ter vindo ao nosso país com propósitos de assassinar o presidente da República Rajko passou, também a interessar àquela Seção, sobretudo porque se supunha, então, que o homem aqui se encontrasse. As coisas, porém, acabaram ficando muito mais fáceis do que a princípio se pensava. Isso porque, enquanto a Polícia o procurava o iugoslavo andava de um lado para outro, nesta Capital, insinuando-se junto às nossas autoridades, às quais oferecia seus trabalhos como agente secreto de informações.

LEVADO AO INSPETOR

Dêsse modo, o homem tão intensamente procurado como aventureiro internacional e nocivo ao país, acabou sendo levado à presença do inspetor Soares, chefe da Seção de Investigações Especiais com o qual devia se articular para que se examinasse as possibilidades de prestar serviços à D. P. S. Como se nada soubesse a seu respeito, o inspetor fingiu aceitá-lo como agente da Polícia Política para colhêr informações reservadas. E deu-lhe uma missão que deveria ser cumprida na zona sul. Tudo estabelecido, Rajko foi hospedado, por conta da Polícia, num hotel de Copacabana onde, supostamente, se consentravam as pessoas em tôrno das quais teria de investigar. Enquanto isso, investigadores da D. P. S. faziam completo levantamento sôbre suas atividades.

ITINERANTE

Antigo oficial da Real Fôrça Aérea da Iugoslávia, Rajko participou ativamente da última guerra, percorrendo, depois, tôda a Europa e quase tôda a América do Sul. Segundo informações colhidas pela Polícia, fêz os cursos primário e secundário em

Rajko Ivetic Inac o aventureiro internacional prêso pela D.S.P.

Saravejo, ingressando, posteriormente, na Escola Militar de Belgrado, onde fêz o curso de infantaria, saindo graduado como segundo-tenente. Após servir durante um ano ao Exército, transferiu-se para a aviação, completando o curso de pilôto militar. Em 1940 foi promovido a primeiro-tenente, passando, em 1941, a servir a seu país, como oficial de caça, na guerra contra a Alemanha. Em maio daquele mesmo ano, porém, caiu prisioneiro dos nazistas, permanecendo durante dois meses num campo de concentração. Depois, fugiu, atravessando a Tcheco-Eslováquia, a Bulgaria, saindo na Turquia, onde foi internado como refugiado de guerra. Dali, conseguiu passar para a Síria e, posteriormente para o Egito onde fêz os cursos de pára-quedista militar, sabotador e rádio-telegrafista. Reincorporado como estava, ao Exército iugoslavo, lutou até o fim da guerra, participando ativamente de várias operações, nas mais diferentes frentes de combate. Quando, em 1945, foi desmobilizado, em Londres, seguiu para a França, passando, depois, para a Espanha e, em 22 de maio de 1946, chegou ao Brasil a bordo do navio "Cabo da Buena Esperanza", com passaporte tirado em Beirute e visado, para "trânsito" em nosso país, pelas autoridades consulares brasileiras em Madri. Embora estivesse autorizado a permanecer no Brasil só até agôsto daquele mesmo ano, Rajko foi ficando por aqui até que se envolveu num processo de furto, em 1947. Naquele ano, em conluio com o polonês Herbert Haar ludibriou o comerciante Joseph Kapuscinski de quem recebeu cento e cinqüenta mil cruzeiros pela venda de dois brilhantes que Haar trouxera como contrabando, de Londres, brilhantes êsses que não foram, por êle, entregues ao comprador. Por isso foi identificado criminalmente, em 25 de março de 1947, sendo o processo distribuído à Nona Vara Criminal e, posteriormente arquivado porque Rajko acusava Haar e êste, bem como o comerciante ludibriado, já não estavam mais no Brasil. Livre, assim, da ação da justiça, o aventureiro seguiu pouco depois para Amsterdam, na Holanda, onde foi encontrar-se com o Herbert Haar, seu parceiro de falcatruas. Êste atualmente, se encontra em Londres, onde, segundo informações da Polícia daquela cidade, já foi processado por roubo, três vêzes. De Amsterdam, o aventureiro saiu, de novo, pelo mundo, vindo parar na América do Sul. Estêve na Argentina, no Uruguai, no Chile e na Bolívia. Nesse último país, trabalhou como agente secreto do Ministério das Minas e Petróleo, funcionando juntamente com Primo Miraglia, Casaroff, Molinari, Tomazelli e Guido Antoniolli. Os quatro primeiros, como ficou apurado quando da prisão de Guido, trabalhavam sob a orientação do líder vermelho Juan Lechin e, Guido, embora supostamente a serviço do mesmo grupo, espionava, de fato, em favor de um grupo econômico americano.

CHANTAGISTA

Como agente secreto do Ministério de Minas, Rajko praticou chantagens de tôda ordem, na Bolívia. Até que acabou sendo prêso e processado em Oururo, por ter-se apoderado de três mil e duzentas gramas de ouro do indivíduo conhecido por Papic, um apátrida que operava com contrabandos, em La Paz. Depois disso, o aventureiro foi para o Uruguai, onde solicitou permanência definitiva o que fêz, aliás, pela primeira vez, porque até então, embora andasse percorrendo o mundo desde 1945, Rajko entrava em todos os países como turista.

Ao que a Polícia apurou, o aventureiro quando aceito nos diversos países em que andou, como agente secreto de informações praticou chantagens de tôda ordem. Normalmente, quando as pessoas ou grupos a serem investigados lhe ofereciam mais do que estava ganhando como agente de govêrno, Rajko passava-se com armas e bagagens para o lado contra o qual devia atuar. Aqui mesmo, logo que recebeu a missão da Seção de Investigações Especiais da D. P. S. deu "golpe" no inspetor Soares, tomando-lhe certa importância, mediante "vale". Foi mais além: entendendo que a "missão" a ser cumprida era muito importante, pediu, inclusive, mais dez mil cruzeiros adiantados para mandar fazer roupas. Embora precisasse deixá-lo perfeitamente à vontade para poder acompanhá-lo melhor, o inspetor foi obrigado a "desconversar" quanto aos dez mil cruzeiros, concordando, apenas, com o "vale" que Rajko pedira.

VAI SER EXPULSO

Com o prazo de sua permanência no Brasil, esgotado desde o dia 13 do corrente, o aventureiro deve ser expulso como nocivo ao país. Para isso, a Polícia Política já está instruindo o necessário processo.

NOTÍCIAS DA POLÍCIA MILITAR

O coronel João Ururahy de Magalhães, comandante geral, recebeu, na manhã de ontem, em seu gabinete para despacho, o tenente-coronel Ismael Marques de Pinho, chefe do Estado-Maior e o major Cordeiro França, chefe do seu gabinete.

Designação de oficial — O coronel Ururahy de Magalhães, designou o tenente-coronel Jacy Cardoso de Medeiros, para representá-lo amanhã, às 10 horas, no Estádio Caio Martins, na solenidade de declaração dos Aspirantes a Oficial da Reserva do CPOR, anexo ao 3º Regimento de Infantaria.

Nomeação de oficial — O Comando Geral nomeou o 2º tenente Paulo Ribeiro da Silva, para em Inquérito Policial Militar, apurar o fato constante dos documentos que lhe serão entregues.

Pagamentos de consignatários — Serão efetuados nos dias abaixo, das 9,00 às 11,00 horas, os pagamentos dos seguintes consignatários:

Dia 17: Clube dos Oficiais da Polícia Militar e do Corpo de Bombeiros do Distrito Federal; Irmandade de Nossa Senhora das Dôres; Orfanato da Corporação; Ass. B. dos Sargentos da P.M.D.F.; Centro de Oficiais da Reserva e Reformados da P.M. e do Corpo de Bombeiros do Distrito Federal; Casa do Sargento do Brasil; Ass. B. dos músicos Militares do Brasil; Clube de Oficiais Reformados e da Reserva das Fôrças Armadas;

Dia 29 e 31 Fundação da Casa Popular; Grêmio B. de Oficiais do Exército; Biblioteca Militar; A Equitativa; Sul América, Terrestres, Marítimos e Acidentes; I.P.A.S.E.; Montepio G.E. dos Servidores do Estado; Caixa Econômica Federal do Rio de Janeiro; Caixa Econômica do Estado do Rio de Janeiro; Estabelecimento Comercial e de Mat. de Intendência do Exército; Banco Brasileiro de Comércio S. A.; União Beneficente dos Militares; Caixa Beneficente da Marinha; Caixa de Pecúlio Carioca; e, Círculo Militar da Vila.

Comparecimento — Estão sendo convidados a comparecer ao Protocolo Geral, para tratar de assuntos de seus interêsses, os 2ºs. tenentes reformados Oscar Macêdo Salgado, Silvestre Campelo e Mário Ferreira de Morais; tenente-cel. reformado, dr. Augusto Régulo da Cunha Rodrigues; 3ºs. sargentos reformados João Alves dos Santos, Waldomiro Marques Ormond; cabos reformados Tarcísio da Rocha Sampaio e Antônio de Souza Melo.

Outras notícias de Polícia na 10.ª página

Móveis GUELMANN do Paraná apresenta sua nova linha de móveis agora feita de DURATEX Extraordinária chapa de fibra de madeira prensada

Móveis Funcionais, Belos e Duráveis

Em suas modernas instalações, ocupando uma área coberta de 22.000 m.², em Curitiba, Móveis Guelmann – uma das maiores e mais conceituadas indústrias do gênero – está produzindo móveis feitos de Duratex, de máxima durabilidade e soberbo aspecto.

Permitindo curvas perfeitas, sem empenar, descolar ou rachar, Duratex supera com vantagens o compensado, inclusive no custo.

Por isso, é usada nas maiores indústrias do mundo inteiro.

EXPOSIÇÃO: Avenida 9 de Julho, 872

DURATEX não tem veios, nós ou rachaduras.

TIPOS: Normal, Temperado, Perfurado e Color. Tamanhos e espessuras padronizados, de 2,5 a 6 mm. nas medidas de 1,22 x 2,50 m. 1,22 x 3,00 m.

Economiza até 40% em mão-de-obra

Informações e amostras grátis com os Distribuidores e Revendedores

Quem faz para durar, faz com DURATEX

Representantes e Distribuidores:

MERCANTIL RIO DE JANEIRO S. A.

Av. Rio Branco, 120-12.º andar, s/1218 - Tel. 22-9192 e 52-5172 - Rio

Informações mais detalhadas, com os revendedores:

CENTRO — Casa José Santos (Couros) Ltda. R. Buenos Aires, 185 - Tel.: 23-5522 — Fornec. de Compensados Supremo Av. Henrique Valadares, 148 — I. Moscovici & Cia. Ltda. R. Riachuelo, 412 - Tel.: 32-2510 — Madeiras Iguassú Ltda. — Praça 11 de Junho, 322 - Loja - Tel.: 43-6367 — Mesbla S. A. (Seção de Acessórios) Rua do Passeio, 42/48 - Tel.: 22-7720 — O. C. Bastos Av. Salvador de Sá, 12 - Tel.: 32-2910 — BOTAFOGO — Fornec. Material Fortema S. A. Rua S. Clemente, 314-A - Tel.: 26-6037

J. Bittencourt & Cia. Ltda. R. da Passagem, 123 - Tel.: 46-4485 — Serraria J. Veloso Rua S. Clemente, 33 - Tel.: 26-0647 — COPACABANA — Ferragens Copacabana Ltda. R. Barata Ribeiro 258 - Tel 57-7623 — IPANEMA — Casa Paiva Louças e Ferragens Ltda. R. Visc. Pirajá, 262 - Tel.: 47-0833 — João Piranda R. V. Pirajá, 200 - Tel.: 27-1551 e 47-2332 — GÁVEA — Rocha & Galvão Rua Marquês de S. Vicente, 9-A — VILA ISABEL — "Fornemac." Forn. Mat. Const. Ltda. Av. 28 de Setembro, 354 - Tel.: 58-2266

LINS DE VASCONCELOS — Giordano & Irmãos — Rua Lins de Vasconcelos, 492 - Tel.: 29-4328 — SÃO CRISTÓVÃO — J. Soares da Costa & Cia. Rua Escobar, 50 - Tel.: 48-0723 — PILARES — Correia dos Santos & Teixeira Ltda. Av. João Ribeiro, 419/421 - Tel.: 29-3528 — MEYER — Bonet & Lamas Ltda. R. Arquias Cordeiro, 482 - Tel.: 49-4256 — ENGENHO NOVO — M. Rodrigues Marques — Rua Barão do Bom Retiro, 653 - Tel.: 29-4235 — ENCANTADO — Irmãos Doctors Praça Sargento Eudóxio Passos, 34

CASCADURA — Casa Fiel Av. Suburbana, 10017 - Tel.: 29-9387 — BONSUCESSO — Lojas Modêlo de Juquinha Pr. das Nações, 96/98 - Tel.: 30-2085 — Luiz Nolla Munte Av. New York, 48 - Tel.: 30-8742 — M. José da Silva & Cia. Ltda Av. dos Democratas, 735/739 — PENHA — Rocha Mello Irmão Ltda. Av. N. S. da Penha, 552 — Carlos Felipe Floret Rua Ibiapina, 331

OLARIA — Eliezer R. Galvão & Hedyr Galvão Rua Leonidia, 2 — JACAREPAGUÁ — Custódio Pedro Domingues & Cia. Av. Geremário Dantas, 1389-A-Tel.: 849 — Martins de Almeida & Cia. Ltda. Av. Nelson Cardoso, 185 — Tel.: 841 — Correia Leite & Cia. Estrada Jacarépaguá, 7860 — NITERÓI — A. Ramalho R. Marechal Deodoro, 227 — Mesbla S. A. R. Visconde do Rio Branco, 321

"cara" feliz! Não há barba difícil com o barbeador elétrico Remington "60" • Perfeição e rapidez no barbear • Dispensa água, sabão, pincel e lâmina. Remington Rand Casa Pratt R. Quitanda, 46 - Tel. 52-2033 Rio de Janeiro Rua José Clemente, 38 Tel. 2-0895 – Niterói FILIAIS E AGÊNCIAS NAS PRINCIPAIS CIDADES DO PAÍS

AGUARDEM! 100.000 prêmios! NOVO E SENSACIONAL CONCURSO Kibon

ATENÇÃO QUEM SERÁ? biscoitos Marilú

MARILÚ-MARILÚ- respondem -MARILÚ-MARILÚ-

TITO GUIZAR que chegará ao Rio, sexta feira, dia 31 de Agôsto para uma temporada na Rádio Tupi e TV-Tupi (canal-6) oferecida pelos deliciosos biscoitos Marilú ...é um prazer oferecer

-MARILÚ-MARILÚ-MARILÚ-MARILÚ-MARILÚ- MARILÚ-

Incentivando monopólios

Foi aprovado pela Câmara o projeto que institui o impôsto de lucros extraordinários. O Tesouro obterá acréscimo de receita. Mas êsse benefício de ordem puramente financeira ficará muito aquém do malefício de ordem econômica que o impôsto trará ao país.

Deveria ser condição precipua para a apuração dos lucros extraordinários expurgá-los primeiro da depreciação monetária. Visando a êsse objetivo foi instituida a reavaliação dos ativos e a incorporação de reservas tributáveis no cálculo do capital. Mas desde que se limitam a reavaliação sòmente aos ativos adquiridos até 31 de dezembro de 1953, as emprêsas que posteriormente se constituiram ou que depois dessa data adquiriram ativos, não vão ter os seus lucros expurgados da depreciação monetária. No caso dessas emprêsas vão ser taxados como lucros extraordinários, autênticos desgastes do capital, disfarçados sob a capa da ilusão monetária.

O certo seria que se permitisse a reavaliação dos ativos enquanto perdurassse a desvalorização monetária. Não se tendo feito isso, emprêsas que se achavam nas condições acima vão ficar em dificuldade. Possivelmente algumas desaparecerão ou serão absorvidas por emprêsas mais poderosas e mais antigas. É a formação de monopólios que o impôsto vai favorecer.

* * *

Aspecto mais grave, porém, sob ponto de vista monopolista, se encontra na uniformidade da taxação. Qualquer que seja o vulto do capital, as taxas são as mesmas: 20%, 30,% 40% e 50%, conforme o excesso de lucro sôbre o "lucro básico". O impôsto é proporcional e não progressivo, em função do capital, como deveria ser. Para o capital de um milhão ou de um bilhão, as taxas são idênticas. O lucro que exceder 30% do capital (a moeda se está desvalorizando à essa taxa) será igualmente tributado. Isto significa que, enquanto as emprêsas pequenas dificilmente poderão crescer, as grandes terão caminho fácil para o gigantismo monopolista.

O principal objetivo da política econômica do govêrno é o barateamento do custo da vida. O projeto de impôsto de lucro extraordinário contraria frontalmente êsse objetivo. Restringe a concorrência, porque dificulta, senão impede a sobrevivência das pequenas emprêsas. Nos países capitalistas — paises de livre iniciativa — se instituem leis *antitrustes* para impedir a formação de monopólios. No Brasil, é o próprio govêrno responsável pelo bem-estar econômico da população que vai incentivá-los, fornecendo-lhes os meios de prosperidade.

E isto, diretamente e pela forma mais perigosa que é a tributária. Depois disso, não haveria para quem apelar.

* * *

Mas deve haver. A proteção das pequenas emprêsas constitui problema que, além de econômico, é também social. Pertencem elas, quase sempre, às classes médias. Às vêzes são propriedade de familias inteiras que nelas trabalham. O lucro provém muito mais do trabalho de seus proprietários, do que do reduzido capital nelas aplicado. Taxando-se lucro nessas condições e pela forma estabelecida no projeto, o que na realidade se tributa é rendimento do trabalho.

O govêrno precisa examinar casos como êsses, saneando o projeto de seus defeitos fiscais e sociais. Além da justiça sob o ponto de vista fiscal, impõe-se a qualquer tributação moderna acentuada característica de justiça social.

CINEMA

O desenvolvimento vagaroso e irregular da indústria cinematográfica brasileira, interrompido, além disso, por várias recidivas, já foi lamentado por motivos culturais e por motivos econômicos. O que é novo é a mistura dos dois argumentos, da qual poderia resultar aquêle fenômeno tipicamente brasileiro que Machado de Assis definiu como confusão geral.

Na Câmara dos Deputados acaba o deputado socialista Aurélio Viana de justificar projeto de lei de sua autoria, destinado a fomentar a cinematografia no Brasil. Falou em "papel econômico dessa fonte de riqueza". Falou em "estrangulamento da indústria cinematográfica brasileira" e "evasão de divisas". Falou em "papel do cinema na educação do povo", acrescentando algo sôbre a "importância científica do cinema na formação de personalidades".

A última das expressões citadas, só podemos atribui-la a um êrro de impressão ou de revisão no Diário do Congresso. O peputado Aurélio Viana é um dos poucos sinceramente interessados em questões de cultura. Não é possivel que tenha falado em "formação de personalidades", como se considerasse representantes de cultura as estrêlas dos dois sexos. Mesmo assim, descontando-se a expressão incompreensível, há bastante confusão nas explicações do deputado alagoano.

O cinema tem duas faces: é indústria e é arte; é esfôrço artístico-intelectual e é negócio da China. O cinema brasileiro não faz exceção. As autoridades, obrigadas pela Constituição a apoiar as iniciativas culturais, não têm, porém, obrigação nenhuma de financiar iniciativas puramente comerciais ou garantir os empreendedores contra o fracasso financeiro. Não precisamos aceitar qualquer proposta, só porque fantasiada de emprêsa nacionalista. O pseudo-folclore da falsa arte popular não serve à educação do povo nem ao prestígio cultural do Brasil no estrangeiro. Não temos interêsse nenhum em estabelecer em terras brasileiras um outro Hollywood; se êste chegasse a substituir no nosso mercado cinematográfico, os produtos da Hollywood californiana, teríamos garantido lucros certos aos exploradores do pitoresco; e teríamos perdido tôda esperança de impôr aos produtores nacionais o melhoramento da qualidade, que só pode ser devido à concorrência estrangeira.

O desenvolvimento da arte cinematográfica brasileira não requer a exclusão dos estrangeiros; mas só a eliminação de certos monopólios de importação, para possibilitar uma competição de todos, na qual participaremos, então, sem perigo de cair no falso populismo folclórico.

* * *

Êsse aspecto cultural do nosso desenvolvimento cinematográfico não tem nada que ver com *fonte de riquezas*. A arte, aos artistas. O negócio, aos negociantes. Do segundo não precisam cuidar os socialistas.

Tópicos & Notícias

O TEMPO — Previsões para o Distrito Federal — Tempo bom com nebulosidade. Temperatura em elevação. Ventos de norte a leste, moderados. Máxima, 24.7. Mínima, 14.6. (Serviço de Meteorologia do Ministério da Agricultura).

Notas oficiais

Anuncia-se que o chefe da Casa Militar da Presidência da República dará nota oficial, assumindo plena responsabilidade pela entrega dos documentos secretos do Conselho de Segurança ao líder da maioria, sr. Vieira de Melo. A nota se refere, portanto, à outra nota oficial de 15 de agôsto, assinada pelos chefes das Casas Militar e Civil, na qual, procurando contestar fatos e comentários dêste jornal, se insinuou que os mesmos encobriam apenas uma luta de grupos econômicos.

A primeira nota tem duas assinaturas. A segunda será assinada, ao que parece, apenas, pelo chefe da Casa Militar. Mas é preciso que, de qualquer forma a segunda nota, afirme novamente que os dois chefes estavam, na primeira nota, "devidamente autorizados pelo senhor presidente Juscelino Kubitschek."

Prorrogação de mandatos

Está-se voltando a falar em prorrogação dos mandatos parlamentares. O assunto volveu à tona mais gordo, mais inchado, com a declaração de apoios, no plano federal e nos estaduais, apresentando-se a imposição aritmética como argumento da factibilidade e consumação do escândalo.

Assim alguns legisladores expõem a sua gula e ostentam a sua indiferença pela opinião pública. Mostram o desejo cúpido de usurpar o que lhes foi concedido com um prazo e em confiança, què a tanto equivale o intuito de usar dos meios fornecidos pelo eleitorado para permanecerem nas vantagens do mandato além do período para que foram eleitos.

Mas o caso não envolve, apenas, os indivíduos duvidosos da reeleição e amorosos das franquias do Congresso. Não será uma proposição que, aprovada ou derrotada, alcance, apenas, o conceito público das pessoas proponentes. Tais pessoas, êsses legisladores sequiosos de legislar além do tempo — não jogam com a própria sorte e com o próprio conceito: envolvem na iniciativa ominosa o decôro e a responsabilidade do Poder Legislativo.

A êste Poder cumpre defender sua respeitabilidade, protegendo-a pela reação à iniciativa. O Legislativo, pelas suas relações, por assim dizer, de portas abertas, com a opinião pública, que o observa cotidianamente, se deixa implicar nas piores conseqüências quando legisla contra si mesmo legislando, abusivamente, em favor dos que o formam.

A prorrogação de mandatos é uma burla à fonte popular do Legislativo. A obstinação na proposta constitui agora uma ignomínia, quando no começo podia ser uma insensatez, susceptível de melhor reflexão.

COFAP e custos de produção

A seção de Economia & Finanças refere-se hoje à incapacidade da COFAP de policiar os preços. Essa incapacidade nasce da falta de estruturação técnica do órgão, apesar do exército de funcionários de que dispõe.

Realmente, tendo já uma longa existência, pois é descendente, em terceira geração, da Coordenação da Mobilização Econômica, a COFAP não dispõe de informação precisa e atualizada dos custos de produção. Não tem estudos técnicos, não tem pesquisas, não tem, sequer, análises do problema produção-distribuição — no que concerne aos produtos essenciais — carne, leite, pão, feijão, arroz. E como não tem nada disso, não pode se impor aos especuladores, que se apresentam ao órgão acintosamente munidos de alguns papéis soltos, alegando aumentos de custo verdadeiramente astronômicos. Sua resistência, como no presente caso do leite e do pão, se resume em atitude mais ou menos passiva de recusa ao aumento pretendido, patrocinando algumas experiências locais para provar que determinado preço de venda dá alta margem de lucro, etc.

Se a COFAP dispusesse de estudos mais sérios, sistematizados, poderia evitar muita coisa que acontece no setor dos preços. E poderia, antecipadamente, informar à população quanto à marcha de custos e preços, evitando os abusos que hoje estamos vendo por parte de alguns produtores inescrupulosos. Uma reforma básica da COFAP é providência que não mais pode ser retardada, se é que o govêrno do órgão espera uma atuação menos ridícula do que a que tem tido, apesar da boa vontade do seu presidente.

Manobra perigosa

Parece que começam a assumir feição mais concreta as idéias, até agora só nebulosas, de fechar a "Imprensa Popular".

Nossa primeira reação, em face da ameaça ao jornal que tanto nos hostiliza, tem de ser o mais veemente protesto, em favor do inimigo. A liberdade de imprensa é, como a República Francesa, *une et indivisible*. Não se violenta a liberdade dêste ou daquele, de manifestar livremente sua opinião, sem violentar a liberdade de todos. O protesto está consignado.

Diferente, porém não mais bonito, é o aspecto político da manobra projetada. Parte ela de círculos que se querem dar ares de anticomunismo: talvez para encobrir relações duvidosas; talvez para criar pretextos para iniciativas ulteriores, de conseqüências imprevisíveis. Não nos prestaremos a apoiar manobras dessa espécie, igualmente perigosas para todos que não rezam pela cartilha do ministro da Justiça.

Mas é êste mesmo que corre o perigo maior. Que êsse grande inimigo do nazismo se lembre de um episódio dos inícios do domínio nazista. O partido católico alemão, o chamado *Centro*, sendo naturalmente anticomunista, aprovou a lei hitleriana, *Em defesa do povo alemão contra o perigo vermelho*. Os artigos dessa lei de exceção serviram, depois, para prender padres, fechar conventos e confiscar dinheiros da Igreja. A lei fôra um *bumerang*.

O ministro da Justiça entendeu?

Sucedâneo e paladar

Os agricultores brasileiros, e também os da Colômbia, pelos dirigentes de suas entidades, manifestaram preocupação, bastante compreensível, diante da notícia da descoberta, na Holanda, de um produto sintético, sucedâneo do café vegetal.

Pode-se medir os efeitos ruinosos da descoberta em têrmos da economia nacional. O presidente da Sociedade Rural Brasileira mencionou que o mercado europeu conhece sucedâneos constituídos pela mistura do café com outros produtos, como a chicórea e considera necessário o exame químico do café sintético, a fim de determinar a sua composição, pois não pode o Brasil ficar inativo diante de uma ameaça potencial.

A ameaça potencial situa-se, justamente, no hábito dos europeus de misturar o café a outros produtos. Em algumas regiões da França, pelo menos, muitos consumidores compram o café puro e, em casa, adicionam-lhe produtos de outra origem, adulterando-lhe o sabor natural.

Aliás, o "café puro" no varejo já representa, como se sabe, uma mistura de tipos, qualidades e procedências, em que, a mais e mais, se vai perdendo o gôsto do café do Brasil. É, por isso, ponto pacífico que uma campanha de recuperação do volume de vendas do nosso principal produto, na Europa, deve necessàriamente começar por um esfôrço de propaganda aliada à degustação, para recuperar o paladar do consumidor.

Será preciso que façamos essa campanha, nesses têrmos, no *front* do paladar — antes que o produto sintético holandês penetrando por êle alcance largamente os mercados nos quais, há anos, por razões várias, e tôdas em nosso prejuízo, estamos perdendo terreno. A nossa presença se está diluindo na perda do gôsto dos nossos cafés. O consumidor é a última etapa do processo econômico, que nele, — consumidor — nesse caso, principia pelo paladar.

Severidade

Relativamente aos medicamentos, não sòmente seu alto custo deve ser referido, porque êsse, dirão os comerciantes de remédios, decorre da desvalorização da moeda e dos novos ônus que recaem sôbre a produção, inclusive os novos salários. É que, se fôssem apenas caros o comprador ainda se consolaria por ter, por preço embora alto, as drogas de que necessita para curar-se, quando enfermo. Sucede, porém, que além dessa circunstância econômica, muitas vêzes os remédios não têm valor terapêutico. Não possuem em quantidade e qualidade as substâncias químicas ou biológicas que constam de suas respectivas bulas.

Ainda agora, em São Paulo, o Serviço de Fiscalização do Exercício Profissional, subordinado à Secretaria de Saúde, encontrou, já entregues ao consumo e portanto prontos para serem vendidos e ingeridos ou injetados, vários medicamentos que não possuíam o que dêles diziam as respectivas referências. Eis um crime para o qual tôda a severidade é pouca! Onde estão as garantias para os enfermos?

A indústria de remédios no Brasil já está demasiado adiantada para que se possa tolerar um crime dêsses, diretamente contra a vida humana.

Para os autores de tal infração a pena máxima será pouca coisa: não deixemos de aplicá-la e de proferir bem alto o nome dos laboratórios culposos.

Imigrantes para o interior

Boa parece a última iniciativa do Instituto Nacional de Imigração e Colonização: representantes do INIC, junto com representantes da Subsecretaria de Emigração, do govêrno italiano, farão uma viagem de pesquisas pelo interior do Brasil. Será, dêsse modo, possível fixar as regiões e ocupações que se prestam para a imigração italiana, verificando-se, ao mesmo tempo, que grupos de imigrantes italianos podem empreender, com expectativas de sucesso, a viagem para o Brasil. Assim se evitarão os fracassos, esporàdicamente acontecidos, de imigrantes levados para regiões e terras impróprias ao trabalho do estrangeiro ou nas quais o estrangeiro não se pode adaptar às condições de vida ali reinantes. Mas, antes de tudo, evitar-se-á, dêsse modo, a fixação de imigrantes rurais nas grandes cidades brasileiras. Pois não se pode bastante repetir: o Brasil é país de imigração; mas, com certas exceções quanto a trabalhadores especializados, etc., as cidades — Rio de Janeiro e São Paulo, sobretudo — não aguentam mais imigração estrangeira.

Estamos, apenas, rezando para que a nova iniciativa não sirva de pretexto para reduzir ainda mais o número dos imigrantes italianos. Por outro lado, seria altamente desejável que o INIC entrasse em entendimentos semelhantes com o govêrno de Lisboa, para fomentar a emigração rural portuguêsa para o Brasil, em lugar de apenas virem elementos que se fixam nas cidades.

ATOS OFICIAIS

Decretos em diversas pastas

O presidente da República assinou os seguintes decretos:

na pasta da **Fazenda** — aposentando Carlos Leopoldo Fontes Ribeiro no cargo da classe J da carreira de Agente Fiscal do Impôsto de Consumo (interior de Minas);

removendo, "ex-officio", no interêsse da Administração do interior da Bahia para o interior de Minas Gerais, o agente fiscal do Impôsto de Consumo Afonso Claro da Boa Morte;

na pasta da **Agricultura** - concedendo exoneração de auxiliar de campo, referência 19, a Antônio Carlos de Melo Barreto; e, de escrevente datilógrafo, referência 21, a Olga Santos de Oliveira;

tornando sem efeito a nomeação de Cássio Mendonça Pinto, ocupante, interino, do cargo de professor catedrático, padrão O, para exercer o cargo da classe K da carreira de tecnologista-químico, constante do decreto coletivo de 5/7/55;

nomeando — agrônomo, classe J, Roberto Djalma Guedes Pereira; e interinamente, como substitutos professor catedrático, padrão O, da Escola de Agronomia Eliseu Maciel, José Antônio Candiota Duarte da Silva, e professor catedrático, padrão O, da Escola Nacional de Veterinária, o assistente-de-ensino, referência 27, Vicente de Paulo Graça;

aposentando — Gilberto Madeira na função de mestre-eletricista, referência 22; Júlia Auday na função de referência 21 da série funcional de escrevente-datilógrafo; Raul Pires Xavier no cargo da classe N da carreira de agrônomo-ecologista;

concedendo aposentadoria — a Francisco Carcereif na função de referência 21 da série funcional de motorista; a Henrique Diniz Gomes no cargo da classe J da carreira de agrônomo; Oldano Gonçalves de Carvalho no cargo da classe G da carreira de prático-rural; a Elísio Soares Nogueira na função de referência 21 da série funcional de feitor; e a Carlos de Freitas Lima no cargo de professor catedrático, padrão O;

na pasta do **Trabalho** — Concedendo exoneração, nas COAPs: de Minas Gerais a João Matos Costa das funções de representante da Prefeiria; e a Célio Caetano Batista das funções de representante da Prefeitura e nomeando, para substituí-lo, João de Faria Matos; e, de Goiás, a Carlos Machado de Araújo, de representante do Comércio, e ao 1º tenente Modestino André Rodrigues, de representante das Fôrças Armadas, nomeando, para substituí-lo, Haroldo Norat Guimarães;

nomeando nas COAPs — do R. G. do Norte, Armindo Guedes da Silva para representante do Ministério da Fazenda; e, de Santa Catarina, Francisco Braz Bertagnolo Junior para representante do Ministério da Agricultura;

dispensando o capitão-de-corveta José Calvente Aranda da função de suplente do Representante do Ministério da Marinha, no Conselho da Delegacia do Trabalho Marítimo no pôrto de Santos e designando, para a mesma função, o capitão-de-corveta Antônio Martins Fontes;

designando, membro do Conselho Central da Fundação da Casa Popular Túlio Antônio Ramos;

aposentando, Cora Marinho Junqueira no cargo da classe E da carreira de datilógrafo; e Ester de Almeida Lacerda Santos Werneck no cargo da classe J da carreira de oficial administrativo.

Subvenção à Faculdade de Filosofia do Recife — O Presidente Juscelino Kubitschek sancionou lei do Congresso Nacional que autoriza a abertura do crédito especial de três milhões de cruzeiros para atender ao pagamento da subvenção concedida à Faculdade de Filosofia da Universidade do Recife, relativa ao exercício de 1956.

Conferência mundial sôbre eucaliptos - Sem ônus para o Tesouro, o Presidente Juscelino Kubitschek aprovou a indicação feita pelo Serviço Florestal do Ministério da Agricultura, no sentido de que os engenheiros-agrônomes especialistas florestais, Armando Navarro Moreira Samuelo, Renato Domingues da Silva, Laércio Osse e Wanderbilt Duarte de Barros comporham a delegação brasileira à 1ª Conferência Técnica Mundial de Eucaliptos, a realizar-se em Roma, sob os auspícios das Nações Unidas, de 17 a 26 de outubro dêste ano.

Barcos de pesca — A Caixa de Crédito da Pesca foi autorizada pelo Presidente Juscelino Kubitschek a arrendar à Sociedade de Pesca do Ceará, com opção de compra, duas embarcações motorizadas que se encontram em fase final de construção, no Estado da Paraíba.

Brasileiros natos ou naturalizados não podem fazer parte do quadro social — Tem sede na Capital paulista a Sociedade Paulista de Cultura Japonesa, que se dirigiu ao Ministério da Justiça solicitando a aprovação dos seus estatutos. O diretor da Divisão de Assuntos Políticos deu êste despacho no processo: "Modifique o artigo 1º dos Estatutos no sentido de só admitir como sócios, os japoneses natos, vedando, outrossim, a entrada de brasileiros natos ou naturalizados, nos respectivos quadros, e comprove a efetivação dessa medida com a apresentação da Ata da Assembléia Geral que a aprovou. Requeira a êste Ministério o registro de que trata o Decreto lei n. 383-38 e apresente: a) exemplar do Regimento Interno a que alude o artigo 15, letra "d" dos estatutos b) discriminação do respectivo fundo social; c) relação, com nome, nacionalidade, naturalidade e estado civil dos membros da diretoria; d) indicação do local da sede; e) nome e sede dos diretores ou responsáveis por jornais, revistas, boletins ou qualquer órgão de publicidade que edite ou venha a editar".

Não obedeceu às normas do direito de petição: — Por não haver o requerente obedecido às normas do direito de petição, o ministro mandou arquivar o pedido de reconsideração feito por Aristides Bezerra de Araujo, ex-motorista do Departamento Federal de Segurança Pública.

Equiparados aos funcionários — Nas portarias de admissão de Waldyra Pinheiro de Araujo e Moacyr da Cunha Coutinho, artífices do Departamento de Imarensa Nacional, foram feitas apostilas declarando-os equiparados aos funcionários, para todos os efeitos, por contarem mais de cinco anos de serviço público.

BANCO DO COMÉRCIO S/A
O mais antigo desta praça
Rua do Ouvidor, 93/95

Pingos & Respingos

O sr. Anselmo de Moraes respondeu, no programa da T. V. que Plutão era filho de Saturno e Rhea. O "animador" do programa achou que estava errado: o pai era Júpiter. Era essa a filiação da ficha, baseada na enciclopédia de Lello.

Essa delicada questão de família ficou para ser resolvida na próxima segunda-feira.

* * *

Os "Jotas" cá de casa verificaram que, no Lello, Plutão figura como filho de Saturno, como disse o sr. Anselmo, e não de Jupiter, como declara a ficha.

Foi descuido, desmazêlo,
Ou curta, "tolavisão"?
Se o caso é com o Lello, é lê-lo
Com um pouco mais de atenção.

* * *

Noticia-se de Paris que a emissora de Moscou comunica estarem os cientistas soviéticos televisionando o planeta Marte.

Não admira que, dentro em pouco, os russos estejam produzindo filmes de Marte com "estrêlas" marcianas naturalmente.

A cinematografia russa dará, assim, um golpe de morte nas "moving pictures" de Hollywood e outros centros burgueses.

* * *

O sr. Iris Memberg, deputado e chefe dos produtores de leite em "lock out", em resposta a uma observação do coronel Mindello sôbre o desespêro da população, face à sonegação do produto:

— O desespêro da população não é maior que o dos pecuaristas.

Êstes, pelo dito, não fazem parte da população. O sr. Memberg, por sua vez, não é representante desta mas dos tubarões "latifundiários".

* * *

Suspeito de conivência com os ladrões de automóveis, foi prêso Jorge da Conceição, de 19 anos, que confessou a autoria do furto de bicicletas, das quais vinte já foram apreendidas pela polícia.

Jorge, ainda menor, está apenas começando a carreira. Iniciou-a nas bicicletas, deixando os automóveis para o futuro. E irá longe, se a polícia não o atrapalhar.

Cyrano & Cia.

MEIO MILHAR DE CRÔNICAS
Dirige-se a A.B.I. Carlos Drummond de Andrade

O nosso companheiro Carlos Drummond de Andrade recebeu do presidente da Associação Brasileira de Imprensa a seguinte carta:

"Meu caro Carlos Drummond de Andrade:

Os seus amigos da Associação Brasileira de Imprensa — o que vale dizer, todos os sócios — também estão presentes para felicitá-lo ao ver publicado o seu meio milhar de crônicas diárias no Correio da Manhã, com que você brinda tôdas as manhãs seus inúmeros leitores, proporcionando-lhes um grande, um imenso prazer espiritual.

Receba, portanto, os cumprimentos de todos os seus colegas e companheiros da ABI, e particularmente o abraço muito afetuoso e cordial do seu leitor matinal — **Herbert Moses.**"

VIAJA PARA A ALEMANHA
o diretor da Agência Nacional

O diretor da Agência Nacional, sr. Hoche Ponte, foi convidado pela Deutsche Lufthansa para participar do vôo inaugural Rio-Frankfurt. O convite inclui, além das viagens de ida e volta, a permanência por alguns dias na Alemanha.

Durante a ausência do sr. Hoche Ponte, ficará à frente do órgão oficial de informações — nos têrmos do Regimento da Agência Nacional — o jornalista José Barbosa Pacheco, que é o atual diretor da Divisão de Informações.

DOAÇÕES DA FUNDAÇÃO ROCKEFELLER
a instituições brasileiras

NOVA YORK, 16. A Fundação Rockefeller doou, no segundo semestre dêste ano, um total de 6.902.137 dólares, a organizações e estabelecimentos de ensino, americanos e estrangeiros.

Entre as instituições estrangeiras beneficiadas, destacam-se: a Escola de Agricultura do Brasil, com 200.000 dólares, e três Escolas de Medicina brasileiras, com 356.000 dólares. — F.P.

BANCO BOAVISTA S. A.
Uma completa organização bancária.

CONSELHOS FISCAIS DOS INSTITUTOS DE PREVIDÊNCIA

O presidente Juscelino Kubitschek, por ato de ontem, alterou dispositivos do decreto 35.312, na parte relativa aos membros dos Conselhos Fiscais dos Institutos de Aposentadoria e Pensões.

O ato do presidente fixa em sete mil cruzeiros a remuneração mensal dos membros do Conselho Fiscal e em mil cruzeiros a gratificação por sessão a que comparecerem, até o máximo de dez por mês. Os empregados e servidores públicos ou autárquicos que forem membros do Conselho ou suplentes em exercício, terão direito a licença não remunerada, nas emprêsas, repartições e entidades a que servirem, enquanto durarem os respectivos mandatos, bem como à volta ao emprêgo, cargo ou à função, na mesma localidade em que trabalhavam ao serem eleitos.

Estabelece ainda o decreto que os membros do Conselho Fiscal, quando no desempenho de diligências fora da sede da Administração, terão direito a indenização das despesas de transporte e diárias no valor igual ao máximo atribuível aos diretores de órgãos centrais do Instituto. Quando estas diligências demandarem prazo superior a dez dias, dependerão de prévia autorização do Departamento Nacional da Previdência Social.

ALMÔÇO AOS EX-MINISTROS DO TRABALHO

Em virtude da passagem do 11.º aniversário de fundação da Associação dos Servidores do Ministério do Trabalho, Indústria e Comércio, foi realizado, ontem, no 14.º andar do Palácio do Trabalho, um almôço em homenagem aos ex-ministros do Trabalho. Compareceram ao ágape, entre outros, os srs. João Goulart, vice-presidente da República, Hugo de Faria, João Carlos Vital, Dulfe Pinheiro Machado, Marcial Dias Pequeno, Oswaldo Carijó de Castro, Oscar Saraiva e Segadas Viana. Em nome da Associação, saudando os antigos titulares da Pasta, falou o sr. José Gomes Talarico, presidente da entidade. Em seguida, o sr. Parsifal Barroso, atual Ministro, fêz uso da palavra, tendo o sr. João Carlos Vital, em nome dos antigos ministros, agradecido.

GRUPO BOAVISTA DE SEGUROS
Cap. e Res. Cr$ 212.005.885,40

PAGAMENTOS NO TESOURO NACIONAL
Pensionistas

A Pagadoria do Tesouro Nacional efetuará hoje o pagamento das seguintes fôlhas do 19.º dia útil:

Montepio da Viação, nºs. 7.927 a 7.938.

ECONOMIA & FINANÇAS

FORMAÇÃO PROFISSIONAL

Já tivemos oportunidade de abordar aqui, com freqüência, o grave problema da capacitação profissional da mão-de-obra nacional. Mostramos como é modesta a rêde de ensino profissional especializado e como é diminuto o número de pessoas que dela se beneficia.

Vamos hoje abordar outro problema sério. E' o da formação profissional das elites no setor econômico. Chamamos de elites aquêles grupos de pessoas que tem a cargo a administração das atividades econômicas ou das emprêsas privadas, agindo nos diversos setores da economia nacional.

Num regime de produção à base do sistema capitalista, a emprêsa privada é o centro nervoso, do qual depende em larga margem o progresso da economia. Sua evolução, seu aperfeiçoamento, a melhoria do rendimento técnico têm decisiva influência na situação econômica do país. Exigem, assim, para uma boa contribuição à coletividade, administração, rigorosa e especializada, voltada eminentemente para a expansão ordenada das atividades da emprêsa, mediante a incorporação contínua de novos processos tecnológicos. Na verdade, o progresso da emprêsa depende intimamente da capacitação profissional de seus administradores.

O que dissemos acima é também verdadeiro para o setor público, na medida em que ao Estado é entregue a tarefa de policiar a ordem econômica. A intervenção do govêrno, direta ou indireta, só é possível, com proveito para a coletividade, quando ordenada e tècnicamente bem feita. Decorre daí a necessidade que tem o país de contar com elementos especializados nos setores de produção ou que, por suas decisões, atinjam as atividades privadas dedicadas à produção e distribuição da riqueza. Essa exigência é tanto mais forte quanto maiores avanços se vão processando na tecnologia aplicada.

Ao se examinar os números referentes ao ensino superior do país, nota-se que ainda é modesta a cifra referente à formação de técnicos nos ramos de ensino mais ligados à produção de natureza econômica. Assim, em 1955 não mais de 10.000 pessoas procuraram matricular-se nos cursos de engenharia existentes entre nós. Em 1954, haviam concluido o referido curso apenas 1.500 pessoas. Os cursos de química industrial contavam, em 1955, com 91 pretendentes ao respectivo diploma; em 1954, se haviam diplomados nessa especialidade apenas 32 pessoas. Os cursos de ciências econômicas contaram em 1955 com 3.700 pretendentes, enquanto em 1954 haviam ultimado seus estudos nesse ramo, 459 alunos. Em matéria de administração pública e privada, tivemos, em 1955, 291 matrículas e em 1954 um total de 12 diplomados. E assim, por diante.

A modéstia dos números aqui apresentados corresponde, na verdade, ao acanhado de nossa rêde de ensino superior, à carência de diversificação e especialização que apresenta essa rêde, ao tumulto dos currículos do curso secundário, que não propiciam boa base aos candidatos ao curso superior e, finalmente, às dificuldades que enfrentam os brasileiros de um modo geral para atingirem ao último degrau de sua formação intelectual. Mas revelam também, com nitidez, a insuficiência que enfrentamos no que concerne à formação de elementos de direção, fato grave dada a falta de tradição em alguns setores de produção, como no industrial por exemplo, atividade ainda jovem entre nós.

O problema da formação profissional no Brasil, em tôda a sua extensão, isto é, desde o operário até o administrador, está exigindo uma grande atenção por parte do poder público, essencial que é para impulsionarmos mais ràpidamente a economia brasileira.

I — NO PAIS

Anuncia o govêrno que dará todo o estímulo ao financiamento à produção agrícola. E anuncia também que nesse sentido vai utilizar ao máximo o sistema cooperativo, vital que é para impulsionar a produção rural do país. E' sem dúvida decisão que se recomenda, pelo muito que pode representar para a economia nacional.

Uma equipe de três técnicos, um do Instituto de Colonização e Imigração, outro do Comitê Intergovernamental para as Migrações Européias e outro do govêrno italiano, rumou para o interior do país com vistas a examinar as condições de vida de várias regiões. Êsse trabalho, importantíssimo, servirá para orientar as correntes imigratórias para o Brasil, facultando, por uma localização mais rápida e perfeita, um quase instantâneo aproveitamento dos imigrantes.

Os problemas que o país enfrenta no momento no setor do fornecimento de leite, pão e açúcar demonstram que a COFAP precisa reestruturar-se efetivamente, de forma a estudar como necessários os problemas de produção e distribuição dos bens essenciais, sobretudo a questão dos custos de produção. Estudos sérios e capazes de merecer o respeito de todos. A base dêles poderão ser rebatidas muitas pretensões desmedidas e muita especulação.

II — NO EXTERIOR

Continuam intensas as atividades no setor petrolífero da Bolívia. Sabe-se que o govêrno do país mantém planos de fomento às pesquisas e prospecções, além de estar empenhado em atrair maior volume de capital estrangeiro para essa atividade.

O govêrno canadense ativa sua política monetária ante a ameaça de inflação, que se pronuncia nos últimos tempos. Considera o govêrno canadense que qualquer pressão inflacionária no momento desestimulará fortemente a marcha do desenvolvimento econômico do país.

O govêrno da Alemanha Ocidental acaba de desmentir a eminência de qualquer medida que tenha por fim valorizar o marco. Não considera tal providência como a acertada para para equilibrar seu balanço de comércio, fortemente favorável no momento.

III — CAFÉ

Sabe-se que o IBC está empenhado em estudar com cuidado os mercados estrangeiros para o café. Dedica-se presentemente ao exame minucioso dos mercados europeus. E' uma providência acertada, pois estamos em vias de ter ainda mais diminuída a nossa participação nas importações européias de café. Sem embargo, é de perguntar-se: está o IBC empenhado também em conhecer o mercado brasileiro? Que medidas está tomando para estudar o consumo de café no país?

IV — PETRÓLEO

No Reino Unido vão adiantados os estudos técnicos com vistas a solucionar o problema do transporte transatlântico do gás de iluminação. Nesse sentido, as pesquisas se encaminham para o campo do transporte em petroleiros, mediante o congelamento do gás. Algumas experiências práticas, já levadas a efeito, trouxeram grande entusiasmo aos círculos técnicos, pois deram a impressão de que as dificuldades existentes estavam sendo superestimadas.

V — REGISTRO ESTATISTICO

Diplomas registrados em 1954
Ensino superior

AGRONOMIA	84
ARQUITETURA	254
CIÊNCIAS ECONÔ	521
DIREITO	1897
ENGENHARIA	1253
FARMÁCIA	496
MEDICINA	1357
QUÍMICA	93
ODONTOLOGIA	1170
FILOSOFIA	1796
VETERINÁRIA	55
OUTROS CURSOS	991
TOTAL	9917

VI — NOTAS E COMENTÁRIOS

A Câmara dos Deputados vem de nomear os membros da comissão de inquérito que instituiu para apurar fraudes cambiais, fiscais e outros escândalos ligados à sonegação. Medida oportuna e que precisa ser acompanhada de rápido funcionamento da referida Comissão.

De São Paulo chegam notícias de que os produtores de cana da região estão, também, recusando entregar o produto às usinas. A continuar tal comportamento dentro em breve cessará a moagem e o refino do açúcar no grande Estado.

(Para outras informações sôbre comércio e produção, vejam, no segundo caderno, a seção "Vida Comercial").

URÂNIO NAS JAZIDAS CARBONÍFERAS DE SANTA CATARINA
Com poder de 4.500 calorias o carvão

Nos meios técnicos e econômicos do Rio Grande do Sul está sendo objeto de especial atenção a presença de urânio nas jazidas carboníferas do Estado. As opiniões são unânimes em desenhar um grande futuro econômico para as indústrias locais.

O engenheiro José Patrocinio Mota, professor de Geofísica e Exploração de Minas, da Escola de Engenharia do Estado, fêz expressivas declarações a respeito. Disse o técnico que nossas jazidas têm posição geofísico-econômica excepcionalmente favorável para serem utilizadas no futuro desenvolvimento do Rio Grande do Sul, abrindo assim rumos certos para o engrandecimento do seu parque industrial.

300 milhões de toneladas

O professor José Patrocinio Mota adiantou ainda, que, somadas às jazidas de Candiota, pesquisadas há alguns anos, nossas reservas carboníferas a céu aberto, elevam-se a mais de trezentos milhões de toneladas.

Afirmou, por fim, que a qualidade do carvão indica a variedade similar ao tipo de São Jerônimo e Xarqueadas, com poder de quatro mil e quinhentas calorias, contra seis mil do carvão inglês e três mil e quatrocentas para o de Candiota.

As declarações do engenheiro José Patrocinio vêm tendo profunda repercussão em todos os círculos econômicos e industriais do Estado.

CONSTITUI PRÊMIO
a designação para servir na Delegacia do Tesouro em Nova York

O titular da pasta da Fazenda, apreciando processo de interêsse de José Cunha, exarou o seguinte despacho:

"A designação de funcionário para servir na Delegacia do Tesouro Brasileiro no Exterior, nos têrmos da lei, constitui prêmio com que a Administração distingue os funcionários da Fazenda mais capazes. É precedida de proposta "ex-officio" do Ministério da Fazenda. Nunca se processa a pedido expresso de quem se julgue com méritos que o credenciem à designação, sempre pleiteada para atender ou resolver uma situação pessoal, de ordinário sem qualquer vinculação ao interêsse do serviço".

PREFEITURA

LICENCIAMENTO PARA OBRAS EM VILAS

CASSADOS OS ALVARÁS DA VIAÇÃO NORTE-SUL

De acôrdo com o decreto assinado, ontem, pelo prefeito, serão permitidas as seguintes obras nos imóveis existentes em vilas situadas em quadras que dispõem de áreas coletivas aprovadas ou circundados por logradouros com gabarito superior a quatro pavimentos, ressalvadas quaisquer outras disposições vigentes legais: 1) consertos, reformas, modificações, inclusive de fachada, acréscimos, construção ou reconstrução de prédios até dois pavimentos, e 2) consertos, reformas ou modificações, inclusive de fachada, em prédios de mais de dois pavimentos. Nos casos de construções em terrenos com frente para logradouros públicos e confinando, pela divisa de fundos, com lotes vizinhos de vila, não poderão ser utilizados os favores do artigo 4º do decreto n. 12.486, de 21-6-952. Nos logradouros sujeitos a gabarito aprovado superior a quatro pavimentos, não será permitido o desmembramento para formação de lotes destinados a vilas.

Foi cassado o alvará de localização, relativo ao negócio de "garagem e transporte coletivo", bem como o alvará especial para inflamáveis, ambos referentes à Emprêsa Viação Norte-Sul Limitada, localizada na rua General Padilha n. 20. Nesse sentido, o governador da cidade vem de assinar portaria.

* * *

O chefe do Executivo Municipal assinou decretos exonerando, a pedido, do cargo em comissão de chefe do Serviço de Coordenação do Departamento da Renda de Transmissão, da Secretaria de Finanças, o oficial administrativo José Lopes Taveira, e nomeando para aquela função, o oficial administrativo Alfredo Chrispim.

* * *

O prefeito estêve ontem pela manhã, em visita de inspeção às obras de construção dos viadutos de Deodoro e de Ana Nery. Esses dois empreendimentos deverão ser inaugurados no dia 6 de setembro próximo, sendo o primeiro parcialmente. Visitou, também, os trabalhos de construção da praça Santa Edwiges e da avenida que ligará o bairro de São Cristóvão com a avenida Brasil. Por fim, o governador da cidade foi homenageado pelos moradores dêsse último bairro, com um almôço realizado no restaurante do Zoo.

* * *

Na qualidade de chanceler, o prefeito Negrão de Lima presidiu ontem, às 11 horas, a reunião dos Conselhos Universitário e de Curadores da Universidade do Distrito Federal.

* * *

Através de seus diversos postos coletores municipais, a Prefeitura arrecadou ontem, a importância de Cr$ 42.564.151,60.

INSPEÇÃO DE SAÚDE DE PROFESSORES PARTICULARES

Compareçam no prazo de cinco dias, ao Departamento de Saúde Escolar, à avenida Almirante Barroso n. 91, 6º andar, sala 602, de 12 ás 15 horas, munidos de carteira de identidade e cartão de protocolo os seguintes candidatos: Abigail Monteiro, Antonia Gelena Passos, Belisa Aspilligueta Pereira, Darcy Mendes Tourinho, Gracinda de Jesus Silva, Maria Damiana Suliane Santos, Miriam Bom Bertz Araujo, Terezinha Martugelli Santos e Zilda Santos Pereira.

DESPACHOS DO PREFEITO

Na Secretaria de Administração: Sergio Antonio Renalva Costa — Indeferido; Andrelina Pereira Souza, Ubirajara Pinto Vitória, Vital Gomes Damasceno, Thieres Caire Perissé — Autorizo; Roberto de Souza Carvalho — Arquive-se; Guy José Paulo de Hollanda — Aguarde oportunidade.

SECRETARIA DE ADMINISTRAÇAO

Departamento do Pessoal

DESPACHOS DO DIRETOR

Sebastião Luiz Moreira, Luiz da Silva Sá — Concedidos 3 meses de licença prêmio; Antonio Morgado, Maria Gomes de Moraes — Revalido o despacho; Jovelina Afonso da Silva, José de Souza Melo, Manoel Vieira dos Santos, Ondina Ferreira da Silva, Paulo Oera, Brasil Acrisio Araujo, Haroldo de Freitas Filho, José Fontoura Machado, Carlos Leal Vieira, Rodolfo Paulo Roco, Vilberto Cavalcanti Pôrto, Clovis Garcia de Freitas, Aldo Abate Neto, Manoel Carlos de Castro Alves, Alcides Rodrigues, José Antonio de Queiroz Melo, José Castro Martins — Indeferido; Adalgisa Pereira de Oliveira, Maria Gomes Ferreira, Helena Alves Bulhões, Maria Antonia de Oliveira Ramalho, Maria Magalhães — Concedido salário família.

SERVIÇO DE INFORMAÇÕES

DESPACHOS DO CHEFE DE SERVIÇO

Antonio Fernandes — Junte as certidões de tempo de serviço que possuir; Ruy Bessone Pinto Corrêa — Compareça ao 1-PS, munido de seu decreto de provimento referente ao cargo de professor de ensino técnico; Celina Henrique Figueira — Junte o decreto de provimento e memorando do chefe de núcleo, atestando frequência de 1 a 4-4-956; Odette Vasconcellos Reis — Compareça ao 1-PS, munida de um memorandum do encarregado de núcleo, atestando frequência de 1 a 10-4-956; Brigido Gama de Oliveira — Junte certidão de tempo de serviço de 1-1-950 a 30-4-952; José de Faria Góes Sobrinho — Junte documento comprobatório do que alega; Josias de Miranda Paulino — Junte a portaria de admissão.

Compareçam para ciência — José Placido Gonçalves Moreira, João dos Santos Mesquita, Deolindo Nunes de Moura, Antonio Pereira Cortes.

Compareçam para cumprir exigência — Eugenia Pourchet, Orlando da Silva Gabriel, Lourdes da Rocha Chaves.

Compareçam para esclarecimentos — Moacyr Gomes Barreto, Valentim José da Silva, Alzira Sampaio Mattos.

Compareçam para ciência e receber documentos — Antonio Ribeiro Cartella, Euclydes Faustino da Silva, Octaciano de Mello Dornelles.

Compareçam munido de Cr$ 10,00 em selos de expediente da PDF, a fim de receber a certidão requerida — Francisco Furtad Soares de Meirelles, Oscar Borget, Emilia Maria de Almeida.

Juntem seu decreto de provimento — Joaquim Fernandes da Silva, Salustiana Carqueja de Faria, Felisberto David Teixeira, Judith Aquino de Albuquerque, Ernesto Firmino, Joaquim Pinto de Oliveira.

Compareçam para receber documentos — Joaquim Teixeira Machado, Carlos Magno Schettino, Olga Corrêa Pinto, Albino Gomes Pontes, Aristeu José de Paiva.

SECRETARIA DE EDUCAÇÃO E CULTURA

ATOS DO SECRETARIO

Remoção e designações — Para o Departamento Técnico Profissional José Ramalho Corrêa; e para constituirem a comissão incumbida de apurar os fatos apontados no ofício 13 Antonio Malinconico, Helena Nunes Rodrigues Pereira e Delphina Albuquerque Corrêa da Costa.

DESPACHOS

Salvador Nogueira Diniz — Aprovo a escala; Rochele Taylor — Certifique-se o que constar.

Departamento de Saúde Escolar

ATO DO DIRETOR

Designação — Para o 13º DM Alice Dias Pitanga.

Departamento de Educação Técnico Profissional

ATO DO DIRETOR

Designação — Para a Escola Técnica Visconde de Mauá Joaquim Torres Araujo, sem prejuizo de suas funções no Gin. Brig. Schorcht.

Departamento de Educação Complementar

ATOS DO DIRETOR

Designações — Estella Glatt para o CCI da Escola 6-17; Vera Verônica da Silva Nascimento para o CCI da Escola 1-27; Léa Pereira Martins para o CCI da Escola 1-27; Alaikse Soares Pinto para o CCI da Escola 4-11; Heloisa Costa Leite Ottoni para o CCI da Escola 1-13; Consuelo Pedrosa para o CCI da Escola 1-13; Maria José Pereira da Silva para o CCI da Escola 1-22; Denise Mois Bernardes para o CCI da Escola 4-29; Neuza Faria da Silva para o CCI da Escola 4-29; Celeny Andrade de Alencar Araripe para o CCI da Escola 8-24; Lélia Motta para o CCI da Escola 3-30; Vera Conceição Viggiano para o CCI da Escola 3-30; Célia Coelho Figueiredo para o CCI da Escola 8-11; Dayse Nogueira Pacheco para o CCI da Escola 5-22; Jucyara da Silva Braga para o CCI da Escola 5-22; Therezinha Maria Secioso de Sá para o CCI da Escola 5-22; Rosa Anacleta da Fonseca Filha para o CCI da Escola 3-20; Maria Helena Demaria Seroa da Motta para o CCI da Escola 11-30; Argentina Rocha Salles para o CCI da Escola 11-30; e Marly Baptista de Souza para o CCI da Escola Cardeal Arcoverde.

SECRETARIA DE VIAÇÃO E OBRAS

ATOS DO SECRETARIO

Remoções — Para o Departamento de Concessões Manoel Teixeira dos Santos; e para a Comissão de Aquisição do Material Diogenes José da Costa.

SECRETARIA DO INTERIOR E SEGURANÇA

DESPACHOS DO SECRETARIO

Imperial Irmandade de Nossa Senhora da Glória — Concedido; Rogério de Freitas — Cancele-se a intimação; José Estefanio, Amyr Gonçalves, Maria Paulina Vieira Vivacqua — Deferido; Alfredo Simões & Cia. Ltda. — Reduza a multa para metade.

SECRETARIA DE AGRICULTURA

ATOS DO SECRETARIO

Remoções — Para o Serviço de Reembolsável Antonio Silva e Armenio Rangel.

SECRETARIA DE FINANÇAS

Departamento da Renda Mercantil

DESPACHOS DO DIRETOR

Ettore A. Forestiere, Icaro Telles de Morais, Botequim do Pequeno Ltd. — Multados em Cr$ 500,00; Sady Chaves & Cia. Ltda., Bar Tupy Ltda., J. Francisco Gomes, M. Monteiro & Cia. Ltda., Biscoitos União Ltda., Gustavo A. Gino — Multados em Cr$ 5.000,00; Industrias de Linho e Algodão Dalvi — Multada em Cr$..... 437.829,00; Açougue São Paulo, Ltda. — Autorizo como requer devendo pagar a 1ª prestação dentro de 5 dias; Soc. Anonima Camerino Comercio e Representações, Perfume Selectos S/A — Indeferido; Elias Ferreira Drumond — Compareça para esclarecimentos; Alfredo B. Tolipan & Cia. Ltda. — Em vista do pagamento efetuado torno sem efeito o despacho pelo qual foi declarada devedora remissa; José Candido da Costa e outros — Arquive-se; Elvino de Sá Leal, Anselmo Garritano, Figueiredo & Amado — Deferido; Joaquim José Gonçalves, Irmãos Israel, Luiz Ferrando Olica Instrumental Cientifico S/A, Açougue São Judas Tadeu Ltda., José A. Gama Leite, Talho Copacabana, Distribuidora Jupiter Ltda., Mario Guerra, Francisco Adão Pacheco, Rubens e Lemos Ltda., Café e Bar Indio de Iuro Ltd., Metalúrgica Industrial São Francisco Ltda., Fioravante Grisolia — Extraia-se nota de débito para cobrança executiva.

MONTEPIO DOS EMPREGADOS MUNICIPAIS

Será efetuado hoje, das 8.15 ás 16 horas, o pagamento das seguintes propostas de empréstimos:

Por ordem do prefeito, de acôrdo com o artigo 4º do decreto n. 10.344 — Matrículas:

98	1.153	1.205	2.305
3.149	4.081	5.207	5.868
6.982	7.209	10.650	10.915
12.120	13.445	25.979	30.542
38.604	46.389	50.224	50.465
52.453	61.631	62.649	68.428
70.962	72.712	95.053	95.145

Comuns efetivos — Código 21 — Propostas:

7.703	7.704	7.709	7.710
7.713	7.714	7.718	7.720
7.721			

Comuns extranumerários — Código 22 — Propostas:

7.516	7.747	7.865	7.866
7.867	7.868	7.869	7.870
7.871	7.872	7.873	7.874
7.875	7.876	7.877	7.878
7.882	7.886	7.887	7.888
7.890	7.892		

Comuns extranumerários — Código 23 — Propostas:

1.568	1.589

Comum — M E M — Código 25 — Proposta: 1.466.

Emergências — Matrículas:

44	1.395	1.886	2.391
5.643	5.771	6.145	6.830
9.202	9.687	10.012	11.411
11.936	15.448	15.965	16.534
16.673	16.993	17.471	18.677
22.018	22.769	22.913	23.977
25.640	25.972	26.815	27.325
27.801	28.849	29.278	29.648
29.723	30.577	31.195	32.630
33.607	33.823	34.762	34.890
35.003	35.513	36.103	37.048
37.331	37.357	37.654	38.341
38.654	39.084	39.139	39.331
42.700	43.386	44.194	44.229
44.336	45.387	45.515	45.772
45.885	46.179	49.565	49.643
50.028	50.137	50.208	50.311
50.454	51.034	52.294	53.018
53.502	53.569	53.921	54.302
56.239	57.101	57.349	57.456
57.972	58.093	58.883	58.947
59.041	59.677	59.691	60.199
60.421	60.736	60.790	60.891
61.357	62.063	62.870	63.193
64.428	64.650	64.698	64.867
65.090	65.458	65.337	65.911
67.268	67.442	68.077	68.370
68.450	68.735	69.155	69.291
69.328	70.483	70.963	71.673
74.651	76.794	78.329	78.362
79.440	79.550	88.880	88.946
92.716	92.941	93.055	95.1617

Casamentos — Matrículas:

16.101	62.431	76.244

DESPACHOS DO DIRETOR

Ginásio Wladimir Matta — Autorizo o pagamento, mediante registro prévio da despesa que deverá correr á conta do "Fundo para melhoria de benefícios"; Maria de Lourdes Brasil Danziger — Tendo em vista o despacho de 23-1-956 (Proc. n. 301.426), e considerando que não está exgotado o prazo concedido na Portaria n. 290, para as inscrições anteriormente concedidas, prossiga-se para o financiamento exclusivamente do saldo devedor; Raphaela Rocha — Mantenho o despacho de 27-6-956; Avelino Alves David — Exclua-se do rol de contribuintes do Montepio, o sr. Avelino Alves David, mat. 59.219, tendo em vista o disposto no artigo 44, parágrafo 2º do decreto 3.397, de 9-5-930; Milton Di Angelis — Exclua-se do quadro de contribuinte do Montepio o sr. Nilton Di Angelis, mat. 3.095 — DER, tendo em vista o que dispõe o artigo 44, parágrafo 2º do decreto 3.397, de 9-5-930; João Lacerda Gomes Pereira — Exclua-se, do quadro de contribuintes do Montepio, o sr. João Lacerda Gomes Pereira, mat. 3.174 — DER, tendo em vista o disposto no artigo 44, parágrafo 2º do decreto n. 3.397, de 9-5-930; Frederico Leal — Nada há que deferir. Compareça, querendo ao M-32, 2º andar para ciência; Pedro Constancio Gomes — Deferido, pagando a requerente os emolumentos devidos; Hercilia Candida Monteiro, Nely Monteiro Espinho — De acôrdo, Lavre-se portaria; Waldyr Ceia Povoa, Antonio Pinto Ribeiro — De acôrdo; Eduardo Pio Duarte Silva e outro — Oficie-se; Fernando Loroza — Deferido na conformidade do resolvido no processo n. 313.518/52 e na Portaria 337 de 11-53; Caio Furtado de Mendonça, Myrian Luzia Sisson Tavares, Cely Sucena Machado — Autorizo, em têrmos; José Alves Farias, A. T. Tavares, Norberto Wolosker, Associação Beneficente dos Empregados do Depart. de Assistência Pública, Serviço do Patrimônio da União, Centro dos Oficiais Administrativos da PDF, União dos Guardas da Policia de Vigilância, Montepio Civil, Caixa de Aposentadoria e Pensões dos Ferroviários da Central do Brasil, Club Militar, União dos Operários Municipais, Sociedade de Amigos do Dr. Pedro Ernesto — Pague-se; Americo Gouveia, Francisco Lourenço da Silva, Antonio José da Cruz, Djalma Pacheco de Azevedo, Antonio Sergio da Conceição, Antonio Caetano de Oliveira Junior, Amantino Divino, Maria da Conceição Carvalho Fernandes, Mathilde Schiefler, Luiz Severiano Ramalho, Manuel Pereira, Balbina Marques, Ermelinda Celestino, Nelson de Almeida Leitão, Victorino Raposo, Engracio Antunes Suzano, José Pereira Lemos, Manoel da Rocha, Mario Rosa Mancebo, Murilo de Souza, Oswaldo dos Santos, Anna Eulália dos

(Continua na 10.ª página)

INDAGAÇÕES SÔBRE A EMISSÃO DE LETRAS DO TESOURO

Novo requerimento de informações na Câmara sôbre as atividades do senhor José Maria Alkmim no Ministério da Fazenda — Deputado trabalhista deseja saber a exata situação dos escritórios comerciais no Exterior — Projeto de lei mandando liberar os automóveis retidos nas alfândegas

Mais um requerimento de informações foi dirigido ontem, na Câmara, ao ministro da Fazenda. Desta vez, coube a iniciativa ao sr. Ernani Sátiro, da Paraíba, que deseja saber do sr. José Maria Alkmim qual o deficit efetivamente apurado na execução orçamentária referente ao exercício em curso, no período compreendido de 1º de janeiro a 30 de junho último. O deputado paraibano, depois de outras considerações de ordem geral, ainda quer saber: a) o montante do papel moeda emitido de 1º de janeiro a 30 de junho; b) o montante dos adiantamentos feitos pelo Banco do Brasil ao Tesouro até 31 de julho último, e c) importância global de janeiro e junho último das letras do Tesouro, emitidas a título de antecipação da Receita e creditadas pelo Banco do Brasil.

ESCRITÓRIOS COMERCIAIS

O deputado Abguar Bastos apresentou, na mesma sessão, requerimento de informações ao ministro do Exterior sôbre a situação dos escritórios comerciais do Brasil no Exterior. Os itens mais importantes do requerimento são aquêles em que o deputado paulista procura conhecer o montante das despesas daqueles escritórios, relação dos funcionários de cada escritório e ordenados, gratificações e comissões em moeda forte ou cruzeiros, tempo de serviço efetivo prestado no Exterior e no país, e os escritórios que nos últimos anos organizaram exposições ou programas de propaganda e os resultados alcançados.

O requerimento de informações está mal endereçado. Devia ser enviado ao ministro do Trabalho e não ao ministro do Exterior.

LIBERAÇAO DE AUTOMÓVEIS

O deputado Floriano Rubim (PTB) apresentou ontem projeto de lei mandando liberar os automóveis que se encontram retidos pelas diversas alfândegas do país e cuja importação tenha ocorrido até 31 de julho de 1956 mediante aplicação das taxas portuárias vigentes até 31 de dezembro de 1955. De acôrdo com o projeto do deputado capixaba, a liberação dos automóveis será procedida sem prejuízo da cobrança dos direitos, taxas, impôsto de consumo e outros emolumentos alfandegários mediante o pagamento das seguintes importâncias: veículos até 1.000 kg duzentos mil cruzeiros; de mais de 1.000 até 1.500 kg, duzentos e cinquenta mil cruzeiros; de mais de 1.500 até 2.000 kg, trezentos mil cruzeiros; de mais de 2.000 até 2.500 kg, trezentos e cinquenta mil cruzeiros e de mais de 2.500 kg, quatrocentos mil cruzeiros.

FOMENTO AGRICOLA

Na mesma sessão, o sr. Fernando Ferrari apresentou projeto de lei criando no Banco do Brasil, até que seja estabelecido o Banco Rural, um fundo de natureza contábil denominado Fundo de Fomento e Mecanização da Agricultura. De acôrdo com a proposição, o Fundo será aplicado exclusivamente na compra, para venda a agricultores, de sementes, adubos, equipamentos agricolas; no incremento do crédito rural e na prestação de assistência técnica a agricultores e pecuaristas, especialmente quanto à utilização de máquinas e equipamentos modernos.

TRABALHADORES RURAIS

Os deputados Fernando Ferrari e Luiz Compagnoni apresentaram ontem emendas ao projeto que estende ao trabalhador rural os benefícios da legislação trabalhista. As emendas foram imediatamente envindas à Comissão de Legislação Social, onde serão examinadas juntamente com o projeto.

Um trio Precioso... sublinhando os encantos femininos

broche "grinalda" pérolas e brilhantes sôbre ouro e platina fêcho de segurança — 1.050,00 mensais

brincos de pérola para orelha furada armação de ouro - 120,00 mensais

anel todo em platina com brilhantes e pérola - 600,00 mensais

Compre "cômodamente" pelo CREDISTERN sem acréscimo

A etiquêta H.Stern significa excelência

Av. Rio Branco, 173 - 4.º andar - Tel. 32-4260
distribuidor autorizado dos relógios ROLEX

DEPARTAMENTO DOS CORREIOS E TELÉGRAFOS

Vários atos da direção geral

Deferiu, em virtude de parecer favorável da DR. respectiva e haver comprovado a alegação de ordem familiar, requerimento de: Raimunda Amelia Cordeiro, aux. adm. "G" na Diretoria Geral.

Indeferiu, por falta de observância, do art. 165, da Lei 1.711/52, além de falta de amparo na Portaria número 1.083/56, requerimento de Joaquim Dias da Silva, carteiro "7", na DR. D. Federal.

Dispensa

Resolve dispensar por abandono de função, como incurso no item II, do art. 207, da Lei 1.711/52, em virtude de haver se ausentado do serviço, sem justa causa, por mais de 30 dias consecutivos a: Júlia Rosa de Oliveira, aux. tráfego postal "15".

Suspensão

Resolve suspender pelo prazo de cinco dias, nos têrmos do art. 203, da Lei 1.711/52, por faltas dadas ao serviço, visto não ter ficado caracterizado o *animus* deliberado de abandonar a repartição e ter alegado doença, em pessoa da família, comprometendo-se, na defesa oferecida, a cumprir rigorosa pontualidade, a: Antônio Luiz dos Santos, aux. postalista "G".

Abandono de emprêgo

Dorinato Pereira Quites, carteiro "E" — Exarou o seguinte despacho: "De acôrdo com o parecer da DR. de São Paulo. Não ficou caracterizado o *animus* deliberado de abandonar o emprêgo conforme está robustecido nos documentos de fôlhas 29 e 30. A falta de exercício decorreu de circunstâncias veramente ponderosas como sôe ser a doença da espôsa, conforme comprovou — (documentos fls. 2 e 34), além do dever de assisti-la em Minas Gerais.

Apostila

Apostilou a Portaria n. 802, de Apostilou a Portari an. 802, de 19.4.56 para converter, a suspensão de 30 dias, em multa por conveniência do serviço, na forma do parágrafo único do artigo 205 da Lei número 1.711/52, aplicada, a: Carlos Gomes de Assis, guarda-fio ref. "21".

Transferência

Da Série Funcional: Indeferiu, tendo em vista a alínea c, do item I, do art. 5º, do Decreto número 33.635/53, requerimentos de: Ivan Rodrigues d'Almeida, mensageiro "15", para Aux. Tráfego Telegráfico, e de Luiz Alberto de Oliveira, mensageiro "13", para Aux. Tráfego telegráfico.

TINTAS YPIRANGA as mais vendidas no Brasil

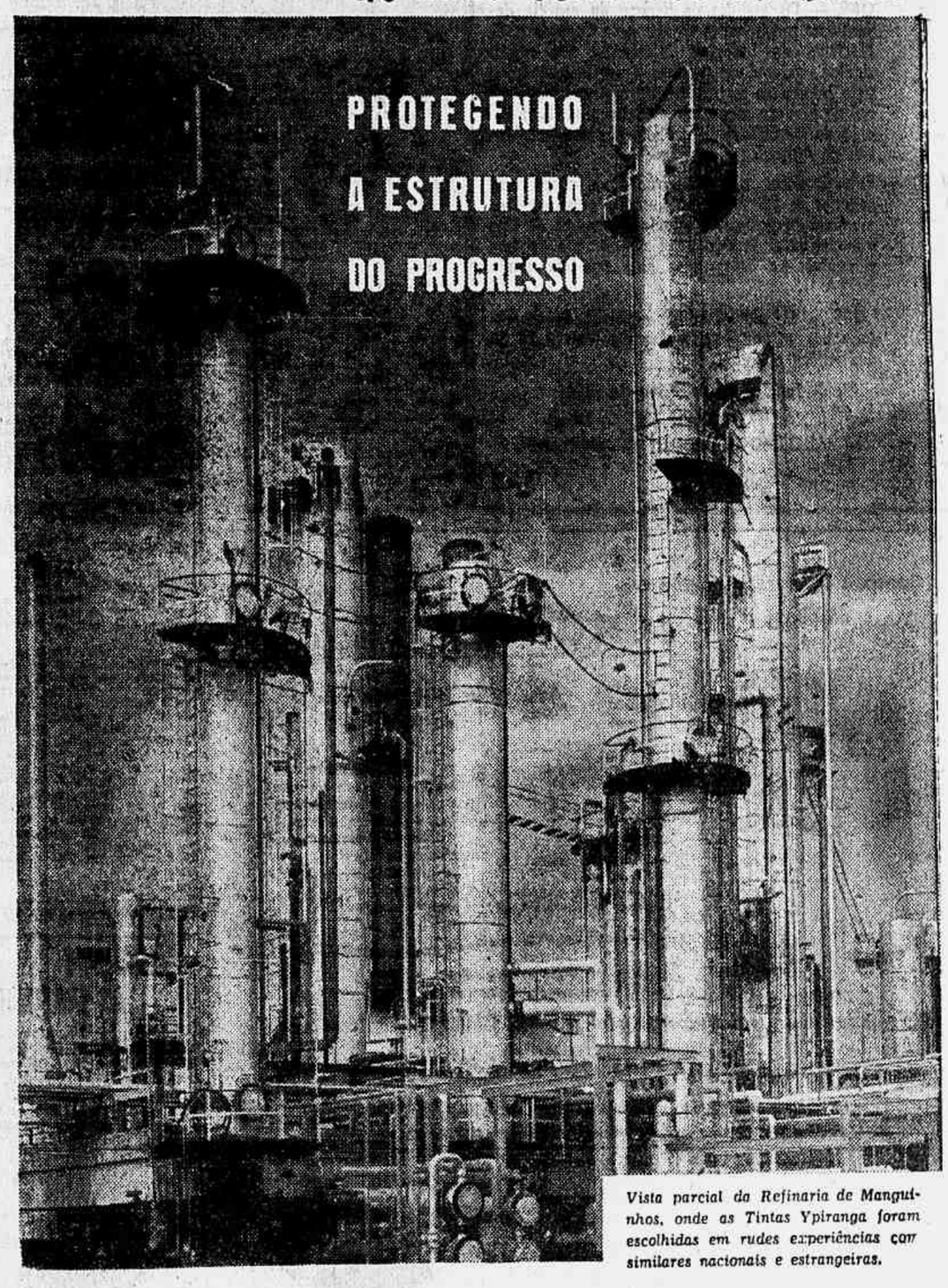

Vista parcial da Refinaria de Manguinhos, onde as Tintas Ypiranga foram escolhidas em rudes experiências com similares nacionais e estrangeiras.

Há mais de 25 anos químicos de renome trabalham sem cessar nos laboratórios da Condoroil Tintas S. A. criando fórmulas sempre novas, a fim de assegurar produtos da mais alta qualidade. Graças a essas pesquisas, as fábricas da Condoroil produzem tôda uma linha de tintas para uso nos lares, escritórios, oficinas, indústrias, navegação marítima, ferrovias, aviões — protegendo e conservando máquinas agrícolas, estruturas metálicas, viaturas e quaisquer outras, em todos os ramos de atividade da vida nacional.

Um detalhe dos laboratórios da Condoroil Tintas S. A., onde se criam novas fórmulas

Novas e modernas instalações da Condoroil Tintas S. A., recentemente inauguradas em São Paulo.

use o produto 100% aprovado

TINTAS YPIRANGA

- uma tinta para cada fim

Compre EVEREADY e comprará melhor! Vale o seu preço!!

PRODUTOS NATIONAL CARBON

NO MUNDO POLÍTICO

- *Demissionário o ministro da Agricultura*
- *Acôrdo entre os líderes*
- *A sucessão na capital paulista*

O ministro da Agricultura, general Ernesto Dorneles, solicitou, ontem, exoneração ao presidente da República, por motivos que ainda não se conhecem bem. Deu caráter irrevogável ao pedido e, em seguida, dirigiu-se para o gabinete, onde recolheu seus documentos.

Espera-se a decisão do presidente da República até hoje à tarde.

ACÔRDO ENTRE OS LÍDERES

O sr. Vieira de Melo declarou aos jornalistas, ontem, que está otimista quanto ao acôrdo entre os líderes da U.D.N., P.T.B. e P.S.D., para aprovação do projeto que estende aos homens do campo os benefícios da legislação trabalhista. Disse que o substitutivo do P.T.B., calcado na proposta da U.D.N. e de elaboração do sr. Segadas Viana, altera ligeiramente o que havia sido aceito pelo P.S.D. Limitou-se o sr. Segadas Viana a ampliar o substitutivo da U.D.N., regulamentando os contratos de trabalho e introduzindo um dispositivo sôbre férias.

Diante disso, espera-se que serão superadas as dificuldades entre o P.T.B. e o seu aliado P.S.D.

A SUCESSÃO NA CAPITAL PAULISTA

S. PAULO, 16. O panorama da sucessão municipal paulista ainda não está perfeitamente definido, pois continua a dança de nomes no cartaz da publicidade.

Nos arraiais da UDN, segundo o líder Abreu Sodré, pretende-se fazer do deputado Homero Silva o candidato do partido, muito embora não haja questão fechada em tôrno do assunto.

Por outro lado, segundo um matutino local, o governador Jânio Quadros se teria comprometido a apoiar a candidatura do sr. Caetano Alvares, em vista do que por êle fêz o ex-titular das Obras Públicas, que pertence ao PSB, por ocasião da campanha governamental.

Quanto ao PSD, ainda não encontrou uma linha harmônica para a solução do problema, pois é patente a divisão a respeito no seio do partido. Com efeito, enquanto o Diretório Municipal tende a apoiar o sendidato que fôr indicado pelo prefeito Toledo Piza, o Diretório Regional se inclina a marchar com o candidato do governador Jânio Quadros.

O PSP, por sua vez, aguarda a palavra de orientação do sr. Ademar de Barros, que deverá ser trazida pelo senador Lino de Matos, ora na Argentina em visita ao chefe pessepista. A palavra de ordem do sr. Ademar de Barros poderá influir, outrossim, na decisão do PTB, que apresentará candidato próprio ou candidato de coligação com o PSP. Asp.

FOI RECEBER AS ORDENS DE ADEMAR

S. PAULO, 16. Ainda se encontra na Argentina o senador Lino de Matos, que foi visitar o sr. Ademar de Barros e levar-lhe um relatório circunstanciado sôbre a situação política nacional.

Ao que se sabe, o senador deverá acertar com o chefe pessepista os seguintes pontos partidários: posição do PSP com relação ao govêrno federal; acôrdo PSP-PTB; situação política do Estado de S. Paulo; sucessão municipal paulista.

A acreditar-se que, com o regresso do sr. Lino de Matos, o PSP estará habilitado a resolver não sòmente êsses problemas, como também outros de ordem meramente interna. Asp.

JORGE LACERDA ESPERADO EM SÃO PAULO

SÃO PAULO, 16 — Procedente do Rio de Janeiro, onde se encontra atualmente, está sendo esperado nos primeiros dias da próxima semana, nesta capital, o sr. Jorge Lacerda, governador de Santa Catarina.

Nesta capital, o chefe do Executivo catarinense deverá avistar-se com o governador Jânio Quadros, com quem tratará de assuntos ligados à economia dos dois Estados, especialmente quanto aos entendimentos que o governador paulista manteve durante a sua recente visita ao estrangeiro com grupos europeus interessados no desenvolvimento econômico do Brasil.

Por outro lado, segundo se afirma, é pensamento do governador Jorge Lacerda fazer observações sôbre a colonização nipônica no Estado de São Paulo.

Finalmente os dois governadores trocarão idéias e assentarão as medidas preliminares para a próxima conferência dos governadores dos Estados da Bacia do Paraná, que se realizará em Florianópolis, em data a ser oportunamente marcada. Asp.

JOÃO GOULART IRÁ A MINAS

BELO HORIZONTE, 16 — O vice-presidente da República, sr. João Goulart, está sendo esperado em Minas no próximo dia 26. O sr. João Goulart realizará a sua primeira visita oficial ao Estado, após a sua posse, a fim de paraninfar as solenidades inaugurais da nova sede da entidade operária de Nova Lima. Tal fato causa enorme interêsse na vida política montanhesa. Asp

PRORROGAÇÃO DO MANDATO DO GOVERNADOR GOIANO

GOIÂNIA, 16 — Esclarecendo os motivos por que a UDN votou favoràvelmente à prorrogação do mandato do governador José Ludovico de Almeida, o sr. Alfredo Nasser declarou à imprensa que os altos interêsses administrativos de Goiás, particularmente a mudança da capital da República, necessitam de clima de concórdia e da cooperação de todos os goianos, pois o chefe do Executivo Estadual precisa falar em nome da unanimidade da população, quando tratar com as autoridades federais.

Acrescentou que a oposição, UDN e PSP, recusou qualquer compensações, considerando automàticamente afastado dos seus quadros o elemento que aceitar favores do govêrno, em virtude do acôrdo de prorrogação. Asp.

ADIADO O ENCONTRO DOS GOVERNADORES

FLORIANÓPOLIS, 16 — Há tempo o sr. Ildo Meneghetti, governador do Rio Grande do Sul, enviou um convite ao sr. Jorge Lacerda para que o chefe do Executivo catarinense comparecesse à festa do trigo, a se realizar êste mês, na cidade de Cruz Alta.

Era pensamento do governador Lacerda visitar aquela cidade gaúcha, entretanto, por motivos alheios à sua vontade não poderá viajar, tendo, nesse sentido, endereçado um telegrama ao governador Ildo Meneghetti, expondo os motivos que o levaram a cancelar sua visita.

Por outro lado, podemos adiantar que, antes da conferência dos governadores da Bacia Paraná-Uruguai, a se realizar nesta capital em data a ser ainda marcada, o governador Jorge Lacerda irá a Pôrto Alegre, ocasião em que conferenciará com o chefe do Executivo gaúcho sôbre assuntos de interêsse dos dois Estados. Asp.

ULTIMAS ESPORTIVAS

VENCERAM AS BRASILEIRAS

QUITO, 16. No encontro preliminar da rodada de hoje à noite, pelo campeonato sul-americano feminino de basquetebol, a seleção do Brasil venceu a da Colômbia por 75 x 26. Ao terminar o primeiro tempo as brasileiras já venciam por 35 x 12.

OTIMISTA, EM FORTALEZA

Declarou o presidente da República que foram debeladas as crises política, econômica e social

FORTALEZA, 16 — O presidente Juscelino Kubitschek concedeu entrevista à imprensa cearense.

Passando a responder as perguntas, transmitiu, a pedido, as suas impressões da visita ao Panamá. Em linhas gerais, reafirmou o que já foi amplamente divulgado pelo país, frisando que havia voltado ao Rio orgulhoso do conceito internacional do Brasil, que, lá de fora, pôde ver e sentir melhor. Contou a propósito que ainda há pouco, numa conferência no Fundo Monetário Internacional fôra afirmado que, dentro 10 anos o Brasil terá deixado para traz nações como a França, a Alemanha e a Itália e, dentro de 20 anos, na Europa, sòmente a Rússia estará na frente do Brasil, o que dá bem uma idéia da fôrça e do poder de crescimento do nosso país. Afirmou que tem seguido o pensamento de Talleyrand quando afirma que "ou o povo é forte ou deve se unir aos mais fortes" e que, no caso do Brasil, o que vai acontecer é que seremos a nação forte à qual outras quererão se unir.

Perguntado se era da opinião, como o repórter, de que a prorrogação dos mandatos constituia um expediente ilegal e imoral, respondeu que a pergunta envolvia assuntos políticos da mais alta gravidade e que o presidente da República precisava ser um pouco cauteloso nas suas manifestações, não tendo a liberdade de se pronunciar, como repórter. Assim, cabia aguardar o pronunciamento da Câmara dos Deputados. De sua parte, porém, podia afirmar que havia entrado no Catete em fevereiro de 1955, pretendendo entregar o govêrno em fevereiro de 1961. "Com prorrogação ou não, entregarei o govêrno naquela data" — frisou.

Sôbre o que um repórter chamou de divergência entre o P. T. B. o P. S. D. em tôrno da reforma agrária, o sr. Juscelino Kubitschek disse:

— Não há divergência pròpriamente dita. O que existe são divergências quanto à disposição relativa a lei em trânsito no Congresso, procurando-se uma solução que satisfaça a todos.

Instado a manifestar seu pensamento sôbre a reforma do general Juarez Távora, respondeu:

— Como todo bom brasileiro, considero o general Juarez Távora umas das grandes figuras do nosso país. Por isso, constitui para mim realmente uma tristeza vê-lo querer afastar-se das fileiras do exército. Seu afastamento porém é um ato que depende de Sua Excelência. Se dependesse de mim não o aprovaria.

Perguntado se o aumento de salário acarretaria a paralisação das obras de construção de açude no Nordeste, o presidente declarou que, se em virtude dos aumentos, as verbas se tornarem insuficientes, o govêrno de alguma forma possível as aumentaria, inclusive remetendo para isso mensagens ao Congresso. Por falta de dinheiro tais obras não deixariam de prosseguir.

Respondendo a outras perguntas, o sr. Juscelino Kubitschek esclareceu que a sua política visando ao equilíbrio orçamentário, a contensão das despesas e do "deficit", o congelamento de verbas e o combate ao empreguismo não afetaria ao seu programa de govêrno baseado no trinomio "energia — transporte — alimentação" nem os planos de obras essenciais para o Ceará ou para o Nordeste. Reafirmou que o problema do pôrto de Mucuripe será resolvido com os recursos provenientes do empréstimo americano e que, de um modo geral, tudo quanto prometeu realizar nos cinco anos de govêrno, para um avanço de cinqüenta anos no progresso do Brasil será realizado, podendo fazer esta afirmativa com a autoridade de presidente da República.

A outra pergunta sôbre a atividade do governador do Ceará junto ao govêrno Federal, disse que conhece o sr. Paulo Sarazate desde quando atuava na Câmara dos Deputados. Agora, podia afirmar que, como governador, a sua atuação a frente do Executivo cearense devia orgulhar aos cearenses. E o sr. Juscelino Kubitschek acrescentou:

— E esta coexistência pacífica é uma coisa necessária e indispensável para consolidar o regime democrático no Brasil. Examinando o panorama político do Brasil, da minha posse até hoje, verifica-se que o ambiente mudou completamente. As crises, política, econômica e social já foram debeladas. As Fôrças Armadas têm sido de uma correção impecável no respeito à Lei e no apoio ao regime.

NO RIO

O presidente da República regressou ontem a esta capital.

Reedição . . .

(Conclusão da última página)

brado da vice-presidência da Nação Argentina, não outorga autenticidade a nenhum documento.

Ademais se permite recordar as declarações do Excelentíssimo Senhor Presidente Provisório da República Argentina, General de Brigada Pedro Eugenio Aramburu, durante sua recente visita ao Brasil: "O Govêrno Argentino não dará à publicidade documentos que signifiquem uma interferência nos assuntos de nações amigas".

DESMENTIDO DA CHANCELARIA ARGENTINA

Recebemos da Embaixada Argentina o seguinte comunicado da Chancelaria Argentina:

"Ante a publicação da cópia fotostática de um suposto expediente que se pretende fazer aparecer como tramitado pela Comissão Nacional de Investigações e que se reproduz no jornal brasileiro "Tribuna da Imprensa", a Chancelaria se vê obrigada a declarar que o documento em referência é absolutamente falso e que o sinete da vice-presidência da Nação que tem estampado não lhe outorga autenticidade.

O Ministério das Relações Exteriores e Culto que acaba de tomar conhecimento da publicação mencionada reitera, outrossim, as declarações formuladas no Rio de Janeiro pelo Excelentíssimo Senhor Presidente Provisório da Nação no sentido de que nem o govêrno nem funcionário nenhum do Estado entregou nem entregará documentos que possam significar uma interferência nos assuntos internos das Nações Amigas".

NOTAS DE . . .

(Conclusão da última página)

vieram chocar-se contra os que antes haviam sido apresentados e que levaram a comissão a tomar aquela atitude.

A votação ficou adiada para a próxima reunião, sendo provável que a matéria suscite novos debates, participando dêles elementos do meio bancário, economistas e financistas.

Até lá será possível encontrar uma fórmula que contente a todos.

INDENIZAÇÃO PELOS TERRITÓRIOS

A Comissão de Finanças, em reunião plena, aprovou ontem por unanimidade o parecer do sr. Pereira da Silva, favorável, com substitutivo, ao projeto que manda indenizar os Estados do Amazonas, Mato Grosso e Pará, pelo desmembramento de territórios. No seu substitutivo, o sr. Pereira da Silva em vez de estabelecer uma determinada quantia, manda que a mesma seja fixada por um laudo arbitral de uma comissão a ser constituida para tal fim. Propõe do mesmo modo que, em face da situação financeira do país, o pagamento seja feito parceladamente, de acôrdo com quantias fixadas no orçamento.

Os Estados que deverão beneficiar-se da indenização são: Amazonas e Mato Grosso, pela criação dos Territórios do Acre, Rio Branco e Rondônia. O Estado do Pará pela criação do Território do Amapá.

CONVÊNIO DE COOPERAÇÃO

Em reunião secreta a Comissão de Economia aprovou o convênio de cooperação entre o govêrno do Brasil e do Paraguai, para estudo do aproveitamento da energia hidráulica dos rios Acaru e Mondau, perto da cidade de Iguaçu.

NA CÂMARA DOS DEPUTADOS

A legislação trabalhista para o meio rural

Prorrogação dos mandatos e simultaneidade de eleições em todo o país — A denúncia contra o vice-presidente da República — Ainda o aumento do preço do leite

Na ordem do dia, da sessão de ontem da Câmara, o sr. José Bonifácio, discutindo o projeto que estende a legislação trabalhista ao meio rural, afirmou que a extensão pura e simples às zonas rurais, das leis que regulam as relações entre trabalhadores e empregadores nas cidades, não atingiria outro objetivo senão a perturbação, de maneira grave e irremissível, da produção do país. Sustentou que não iria, se aprovada a proposição, oferecer comodidades ou bem-estar aos trabalhadores rurais, nem, de outro lado, assegurar a regularidade, a boa marcha, o bom encaminhamento dos negócios da zona campesina. Se não estivesse seguro dos bons propósitos do sr. Fernando Ferrari, diria que o que se pretendia, com o referido projeto, era meter tôda a massa trabalhadora do país entre as tenazes do Ministério do Trabalho. "E se fôsse possível usar de uma linguagem realista, diria que a proposição pretendia arrancar eleitorado de um grupo, para metê-lo em outro grupo".

Em aparte, o sr. Artur Audrá declarou que apresentara emenda, assinada também pelo sr. Fernando Ferrari, dispondo que os trabalhadores rurais seriam segurados pelo Ministério da Agricultura.

Por sua vez, o líder do PTB asseverou que não pretendia a extensão pura e simples da legislação trabalhista ao meio rural, devendo, portanto, haver êrro na emenda e advertiu:

— Queremos levar os institutos dessa legislação ao meio rural, de acôrdo com as peculiaridades do ambiente.

Já o sr. Luiz Campagnoni lembrou que nem no projeto inicial nem no substitutivo se falava nas cooperativas agrícolas, que eram o sustentáculo da produção.

Concluindo, o sr. José Bonifácio asseverou que o projeto se tornava estapafúrdio quando pretendia atirar dentro da lavoura os tribunais do trabalho e as juntas de conciliação e julgamento, além de preocupar-se exclusivamente com a punição do empregador.

Em seguida, o sr. Último de Carvalho salientou que só havia um recurso, rejeitar-se o substitutivo em questão. Emendas não adiantariam. Substitutivos outros não modificariam nem poderiam modificar a proposição. Sòmente a rejeição interessaria. Então, com tempo suficiente, em discussão normal que desse oportunidade a que se manifestassem todos os deputados sôbre o problema, a Câmara poderia decidir pelo interêsse do país.

Quando falava o sr. Carlos Pinto, houve um ligeiro incidente entre o sr. Ari Pitombo e o orador, que declarou ter autoridade moral para discutir a matéria, desde que fôra eleito pelos lavradores, para defender o seu interêsse. Não se candidataria mais, mesmo porque, quem dizia a verdade, neste país tinha que se mudar.

Houve novo tumulto. Soaram os tímpanos e o presidente da Mesa advertiu aos apanteantes, conseguindo o sr. Carlos Pinto concluir o seu discurso.

Finalmente, o sr. Afonso Arinos defendeu o substitutivo que apresentara, em nome da UDN, ao projeto em questão, lembrando, na oportunidade que, no govêrno Rodrigues Alves fôra instituída a carteira rural. Se, entretanto, a lei que a criara fôsse apresentada, hoje, encontraria a mesma oposição e a mesma celeuma povocada pelo substitutivo.

Foi, em seguida, encerrada a discussão do projeto, concomitantemente com a sessão.

PRORROGAÇÃO DOS MANDATOS

Referindo-se à emenda constitucional que apresentara em abril, subscrita pela maioria absoluta da Câmara, o sr. Antônio Horácio declarou:

— Quero frisar que as assinaturas respectivas são tôdas elas de plena adesão e concordância e não simples apoiamento, pois que, para projetos dessa natureza, que reclamam número qualificado de proponentes, a autoria é coletiva.

A respeito das notícias segundo as quais a proposição seria retirada, afirmou:

— Não seria possível, nesta altura, recuar da iniciativa tomada, quando cinco assembléias legislativas estaduais, pelo voto dos seus plenários, acabam de dar inteiro apoio à medida, ao lado do pronunciamento de cêrca de trezentas câmaras municipais, de todo o país, também a ela favorável. De resto, o movimento de opinião simpático à providência, que se firmou nos meios parlamentares, também concorre para a sua imediata concretização.

A proposição do representante cearense prescreve a coincidência de mandatos e a simultaneidade de eleições em todo o país.

A DENÚNCIA CONTRA O SR. JOÃO GOULART

A denúncia divulgada, ontem, pela "Tribuna de Imprensa", apontando o sr. João Goulart como tendo recebido dinheiro do govêrno de Perón para a propaganda da candidatura do sr. Getúlio Vargas, em 1950, provocou debates, no expediente, e quase prejudicou o requerimento do sr. Rogê Ferreira, solicitando a constituição de uma Comissão Parlamentar de Inquérito, para apurar denúncias divulgadas pela imprensa, sôbre a venalidade de um legislador brasileiro, subornado pelos peronistas, àquela época.

O sr. Arí Pitombo, como líder da minoria, apontou os documentos divulgados por aquêle vespertino como uma nova "Carta Brandi" e afirmou que todos os trabalhistas, que haviam assinado aquêle requerimento, retiravam, desde já, a sua assinatura.

Por sua vez, o sr. Vieira de Melo, líder da maioria, leu um comunicado da embaixada Argentina à imprensa, que também lhe fôra enviado pelo embaixador, nos seguintes termos:

"Por motivo da publicação de supostos documentos da Comissão Nacional Investigadora, que funcionou em Buenos Aires, o embaixador da República Argentina perante o govêrno dos Estados Unidos do Brasil, dr. Felipe A. Espil, declara o seguinte:

Que os documentos publicados não são oficiais e não foram entregues por funcionários do govêrno argentino e que o simples fato de aparecer em papel timbrado da vice-presidência da nação Argentina não outorga autenticidade a nenhum documento.

Além disso, permite-se recordar as declarações do Exmo. sr. presidente provisório da República Argentina, general de brigada Pedro Aramburu, durante a recente visita ao Brasil: "O govêrno argentino não dará à publicidade documentos que signifiquem uma interferência nos assuntos de nações amigas".

Lido êsse comunicado, o sr. Fernando Ferrari afirmou que o presidente do seu partido não temia devassas e apelou para os representantes petebistas, em nome do sr. João Goulart, no sentido de apoiarem o requerimento do sr. Rogê Ferreira, de constituição de Comissão Parlamentar de Inquérito, a fim de que, mais uma vez, fôssem desmascaradas a injúria e a calúnia.

Em seguida, o sr. Arí Pitombo declarou que sustentava a sua assinatura no requerimento, quando um documento oficial da embaixada Argentina já denunciava, claramente, a "imoralidade da fonte de onde procedera a denúncia".

AINDA O AUMENTO DO PREÇO DO LEITE

Durante o expediente, o sr. Frota Aguiar, abordando o problema do aumento do preço do leite, lembrou movimento semelhante, ocorrido em 1951 e acentuou que êles surgiam, sempre, entre os intermediários, encarregados da distribuição do produto nesta Capital. Naquela época a COFAP negara o aumento e houvera "lock-out", sendo decretada a intervenção na CCPL, que, entretanto, cantara vitória. Face à pressão do poder econômico: o govêrno capitulava diante dos interêsses dos monopolistas e intermediários.

Em aparte, o sr. Iris Meinberg esclareceu que as cooperativas não eram intermediários, mas se compunham dos próprios produtores, enquanto o orador citava as quantias fabulosas recebidas do Estado pela CCPL: dez milhões de cruzeiros em 1953, em 1954 e em 1955 e, agora mesmo em greve, exigia o pagamento da cota de 1956.

— A Cooperativa não se mantém em greve. Ela só funciona e só pode trabalhar, se receber o leite e produtor não faz greve. No máximo, fará um "lock-out". Mas nem isso fez, porque o leite tem outro destino, absolutamente normal dentro das atividades do criatório. Posso afirmar a V. Exa. é que os favores que a Cooperativa tem do govêrno é carregar uma dívida pesada e onerosa da CEL e que atualmente vem crescendo, com juros e outros encargos, porque o negócio não é tão bom como parece — intervem, de novo, o sr. Iris Meinberg.

Respondeu o sr. Frota Aguiar que a transformação da CEL em CCPL fôra medida meramente política, pois o estado-maior dos distribuidores do leite continuava no Estado do Rio e os "diretores eram os mesmos". E prosseguiu criticando o "lock-out" dos produtores do leite, concluindo:

— Uma coisa afirmo: o povo, por enquanto, está tendo paciência, mas há-de chegar o dia em que minha advertência ao Podes Público se converterá em grande realidade e todos dirão: "Amanhã será tarde de mais".

CARTEIRA DE COMÉRCIO EXTERIOR

COMUNICADO N.º 82

LEILÕES ESPECIAIS DE DIVISAS PARA PRODUTOS DESTINADOS À AGRICULTURA

A CARTEIRA DE COMÉRCIO EXTERIOR torna público que, de acôrdo com resolução tomada pelo Conselho da Superintendência da Moeda e do Crédito, em sessão de 8 do corrente, foram introduzidas as seguintes modificações nas normas consubstanciadas no "COMUNICADO N.º 59", de 13-10-55:

PRIMEIRA CATEGORIA — INSETICIDAS E OUTROS PRODUTOS

EXCLUIR

5.99.99 — Concentrados que contenham minerais, vitaminas e antibióticos, exceto penicilina destinados ao enriquecimento das rações para animais (Vide NOTAS IV e V).

6.74.20 — Pulverizadores e polvilhadeiras manuais ou costais, para uso agrícola (Vide NOTA I).
NOTA: Os pulverizadores e polvilhadeiras motorizados estão classificados no item 6.74.20 dos leilões normais.

INCLUIR

5.99.99 — Concentrados que contenham minerais, vitaminas e antibióticos, exceto penicilina, destinados ao enriquecimento das rações para animais (Vide NOTAS IV e V).
OBS. — Os pedidos de licença da espécie deverão ser prèviamente visados pela Confederação Nacional da Indústria (atestando não existir similar nacional do produto a ser importado) e pelo Ministério da Agricultura. A aplicação final do produto importado será fiscalizada, a pedido da CACEX, pela COFAP e pelas Secretarias de Agricultura dos Estados.

6.74.20 — Pulverizadores, não motorizados, de capacidade superior a 25 litros (exclusive), polvilhadeiras manuais ou costais, e injetores manuais de tipo especial para fumigação e distribuição de fertilizantes no solo, para uso agrícola (Vide NOTA I).
OBS. — Os pulverizadores e polvilhadeiras motorizados estão classificados no item 6.74.20 dos leilões comuns.

Rio de Janeiro, 16 de agôsto de 1956.
a) IGNACIO TOSTA FILHO — Diretor
a) ADELINO DE BENEDITO — Gerente
31565

O GRUPO SEGURADOR LOWNDES

apresenta suas companhias

THE LONDON & LANCASHIRE
THE LONDON ASSURANCE
CIA. DE SEGUROS SAGRES
CIA. DE SEGUROS CRUZEIRO DO SUL
CIA. DE SEGUROS IMPERIAL
CIA. DE SEGUROS UNIÃO NACIONAL

que operam com as seguintes Carteiras

Incêndio • Transportes • Acidentes Pessoais • Responsabilidade Civil • Fidelidade • Roubo e Furto • Vidros • Tumultos e Riscos Congêneres • Lucros Cessantes • Aeronáutico • Automóveis

GRUPO SEGURADOR LOWNDES
Séde no Rio de Janeiro:
ED. LOWNDES — AV. PRESIDENTE VARGAS, 290

Compre V. mesmo a tinta...
e aplique-a com **vibratrix**

o revolucionário aparelho elétrico de pulverização!

Com Vibratrix V. pode repintar automóveis, geladeiras, armários de madeira e metal com a máxima facilidade e tôda a economia. E para exterminar rápidamente os insêtos, coloque o inseticida no aparelho e, em poucos instantes tôda a casa terá sido pulverizada!

VIBRATRIX
Leve e fácil de manejar
Não possue motor
Não necessita de compressor
É só ligar na tomada elétrica

Adquira a sua Vibratrix em qualquer das boas casas revendedoras da cidade.

Fabricado sob autorização da BURGESS VIBROCRAFTERS INC., U. S. A., por **MATRIX S. A.** - Indústria e Comércio
Distribuição e vendas a cargo de
TEMAG S. A. TÉCNICA E MERCANTIL DE MATERIAIS GERAIS
Representante no Rio de Janeiro: HENRIQUE HAIKEWITSCH
Av. 13 de Maio, 23 - 16.º andar - sala 1629 - Telefones: 52-6534 e 52-7867 - Cx. Postal 4994

ESCUTE - COMPARE - CONVENÇA-SE!

Nova Linha

Mullard

Fidelidade

• som natural puríssimo, antes só conseguido em aparelhos montados sob encomenda!

Recepção de nitidez incomparável, sem distorção nem ressonância, graças ao apuro da técnica de fabricação Mullard.

"Tropic Sealed"

Outra notável característica de todos os modelos Mullard. Proteção segura contra a influência do clima e umidade.

PRECISÃO ELETRÔNICA Mullard EM RÁDIO E TELEVISÃO

Radelsa Rádio-Eletricidade S.A.
São Paulo - Rio de Janeiro - Salvador
Pôrto Alegre - Belo Horizonte - Recife

119084

À COMPANHIA CALIFÓRNIA DE INVESTIMENTOS

Rio - Rua do Ouvidor, 50 - 10.º and. - 23-0460
S. Paulo - Rua Conselheiro Crispiniano, 105 - 8.º and. conj. 82 - tel. 36-7947

Solicito que me enviem, sem nenhum compromisso, um folheto com todos os esclarecimentos, sôbre o condomínio

GÁVEA Tourist HOTEL

NOME .....
ENDEREÇO .....
CIDADE .....
ESTADO .....

— C.M.

OCTEX

ADICIONADO À GASOLINA

TEXACO

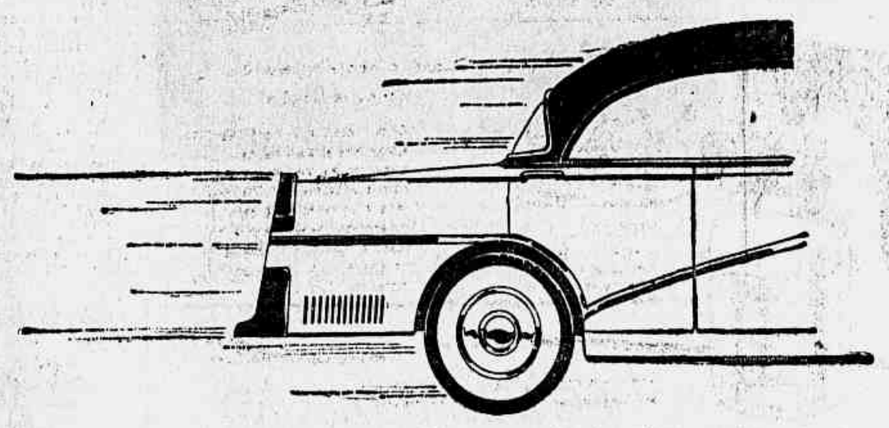

REVELA A FÔRÇA QUE SEU CARRO TEM!

Agora, a gasolina TEXACO põe à disposição de seu carro **MAIS FÔRÇA** - fôrça que V. realmente sente ao primeiro toque do acelerador - porque contém **OCTEX.**

OCTEX completa e reforça o alto padrão de qualidade da gasolina nacional, porque possibilita:

partidas mais rápidas
aceleração instantânea
maior rendimento
maior potência
maior resistência à detonância

Procure hoje o seu revendedor TEXACO e dê ao seu carro gasolina TEXACO com OCTEX, para que êle "dê tudo" que V. sempre esperou dêle.... e até mais!

Descubra agora a fôrça que seu carro tem passando a usar gasolina TEXACO com OCTEX

THE TEXAS CO. (South America) Ltd.

e seus revendedores

MAIS DE 40 ANOS A SERVIÇO DO BRASIL

A Gasolina TEXACO com OCTEX custa o mesmo preço que as gasolinas comuns.

LADRÕES DE AUTOMÓVEIS CAPTURADOS

O baixo preço do veículo despertou suspeitas — O intermediário levou boa parte do resultado da venda — Confessaram outras falcatruas

Pôrto Alegre, 16 — A polícia local prendeu 3 homens que haviam roubado um automóvel em São Paulo, vendendo-o em Pôrto Alegre. São êles, segundo apuramos, Oswaldo Martins, natural de Mato Grosso; Jonas Ribeiro da Silva, natural de Minas Gerais; e Resilde Raniery, de São Paulo. Foram presos no hotel em que se encontravam desde o princípio do mês de julho último, quando aqui chegaram procedente da Capital paulista, conduzindo um automóvel "Chevrolet", modêlo 1951, com placas "frias" da cidade de Piraju, São Paulo. Aqui, os meliantes tentaram vender o carro oferecendo-o a várias pessoas que desistiam em face da recusa dos gatunos em comprovar a origem do veículo. Os interessados na compra, talvez suspeitando do baixo preço de venda, exigiam que os "vendedores" apresentassem outras provas de propriedade do anterior, mas os espertos recusavam, apresentando desculpas que não convenciam. Entrementes, um intermediário na venda de automóveis, José Figueira, conseguiu um comprador para o carro oferecido por Cr$ 200 mil. Figueira deu aos meliantes segundo afirmações dêstes, a importância de Cr$ 128 mil, ficando com o restante. Foi quando o caso chegou ao conhecimento das autoridades policiais, as quais apuraram a procedência criminosa do automóvel, prendendo, em seguida, os falsos proprietários que ainda se encontravam em Pôrto Alegre.

O "trio" de delinquentes confessou, de saída, as suas atividades, revelando, então, que haviam roubado o carro, em São Paulo, nêle viajando para Pôrto Alegre. Como um dos espertos trabalhasse na revista TV de São Paulo, conseguiram os gatunos algumas carteiras de identidade funcional daquela publicação, preenchendo-as, conforme a ocasião, com o nome do proprietário do veículo roubado, cujos documentos se achavam no porta-luvas.

Os gatunos já foram recambiados para a paulicéia. M.

Seguros contra fogo
CIA. DE SEGUROS
Argos Fluminense
FUNDADA EM 1845
ALFÂNDEGA, 2 (EDIFÍCIO PRÓPRIO)
RIO DE JANEIRO

FÍGADO?
BILIVIX
é o seu remédio
Estimulando a função hepato-biliar, BILIVIX, descongestiona o fígado, eliminando as toxinas. Dêsse modo, faz desaparecer os sintomas do mau funcionamento do fígado e da vesícula biliar, tais como: prisão de ventre, boca amarga, náuseas e demais perturbações de origem hepática. — BILIVIX é uma fórmula da medicina moderna. Nas drogarias e farmácias. 34592

DIVERSAS OCORRÊNCIAS

AGRESSÕES — Manoel Francisco dos Santos, de 23 anos, casado, vigia da P D F., residente na Estrada de Sepetiba n. 1.500, foi socorrido ontem no Hospital do Pronto Socorro, apresentando ferimento na clavícula esquerda, produzido por faca. Declarou que se encontrava trabalhando no depósito de lixo situado na rua Carlos Seidl n. 1380, quando ali chegou o "xepeiro" Luís de tal, que com êle discutiu e o esfaqueou. As autoridades do 16.º Distrito Policial registraram o fato e estão no encalço do agressor.

— Henrique Vieira, de 32 anos, solteiro, leiteiro, residente na rua Regente Feijó n.º 80, ontem à noite foi socorrido no Hospital Souza Aguiar, apresentando ferimento penetrante no abdome, produzido por faca. Contou que na esquina da referida rua com Buenos Aires, deu um pontapé num grande cesto que se encontrava na calçada de um estabelecimento bancário ali situado. Napoleão de Souza Campos, de 32 anos, casado, sem residência, que dormia dentro do cesto, e que por êle não fôra visto, levantou-se e o esfaqueou. A vítima ficou internada naquele hospital, e o agressor foi prêso e autuado no 10.º Distrito Policial.

— Apresentando ferimento penetrante na região costal direita, produzido por faca, e outro penetrante na região mamária esquerda, por bala, foi socorrido no Hospital Getúlio Vargas o operário Luiz Alves de Bandeira, prêto, solteiro, 28 anos, residente à rua Oriquá, barracão s|n, o qual declarou ter sido atacado quando se dirigia para a residência, por elemento desconhecido. Após ter sido medicado ficou internado.

OS DESILUDIDOS DA VIDA — Uma ambulância do Hospital Rocha Faria foi chamada para socorrer João Luís de Oliveira, de 41 anos, solteiro, mecânico, que na residência, à rua Turibori n. 77, em Campo Grande, havia ingerido tóxico. O médico nada pôde fazer, pois ao chegar ao local João estava morto. As autoridades do 28.º Distrito Policial tiveram conhecimento do fato e fizeram remover o cadáver para o necrotério do Instituto Médico Legal.

MORREU O MOTORISTA

Agredido por dois embarcadiços noruegueses — Os agressores serão processados por homicídio

Não resistindo aos ferimentos recebidos, faleceu na madrugada de ontem no Hospital Souza Aguiar onde se encontrava internado desde a madrugada de domingo último, o motorista profissional Dilermando Rodrigues Cardoso. Conforme noticiamos Dilermando foi vítima de covarde agressão por parte de dois embarcadiços noruegueses Olav Hottsbakker e Inrggnar Jan Riverland. Os dois acusados se encontram recolhidos ao presídio e agora deverão ser processados por homicídio, por ter a vítima falecido em conseqüência dos ferimentos recebidos.

FURTOU O COPO COM DINHEIRO

Na hora em que maior era o movimento o ladrão furtou tôda a féria do feirante — Êste guardava o dinheiro num copo

Tendo o hábito de guardar a féria diária num copo de vidro, Otacílio Alves Cabral, de 18 anos, português, solteiro, residente à Rua Silva 151, dono de uma barraca de feira-livre. Depois de apurar 400 cruzeiros, foi surpreendido por um crioulo que surripiou de sua barraca, na efra-livre de Piedade, o copo com tôda aquela importância, pondo-se a correr. O feirante saiu a gritar para que pegassem o ladrão e o guarda-municipal Orlando Correia de Mattos de número 2.158 saiu no encalço do gatuno, conseguindo agarrá-lo pouco adiante. Conduzido à Delegacia do 23º Distrito Policial foi o assaltante identificado como sendo Rosalvo Silva Lima, de 21 anos, solteiro, sem profissão e morador na Rua Teixeira de Pinho 155. Interrogado. Rosalvo contou que sendo portador de insidiosa moléstia e não tendo meios para tratar-se, resolveu pelo modo que achou mais simples conseguir o dinheiro para sua cura. Depois de autuado-oi o ladrão recolhido ao xadrez.

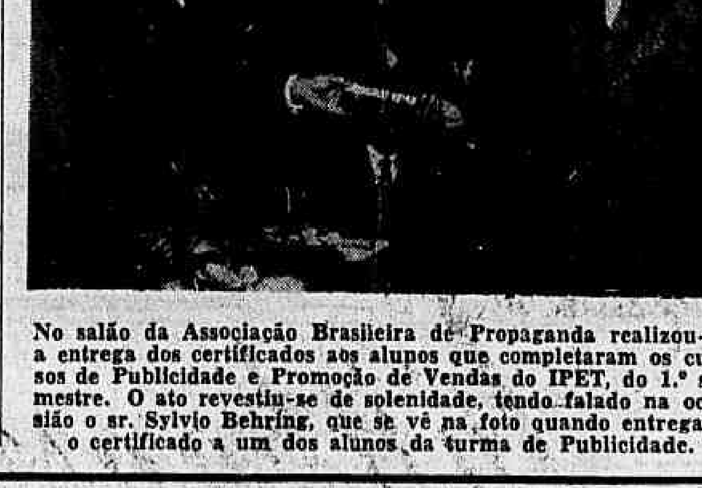

No salão da Associação Brasileira de Propaganda realizou-se a entrega dos certificados aos alunos que completaram os cursos de Publicidade e Promoção de Vendas do IPET, do 1.º semestre. O ato revestiu-se de solenidade, tendo falado na ocasião o sr. Sylvio Behring, que se vê na foto quando entregava o certificado a um dos alunos da turma de Publicidade.

CURSO NESTLÉ DE ATUALIZAÇÃO EM PEDIATRIA

A COMPANHIA INDUSTRIAL E COMERCIAL BRASILEIRA DE PRODUTOS ALIMENTARES tem a satisfação de informar à Classe Médica que no dia 9 do corrente foi realizado, pelo Vice-Presidente da Sociedade Brasileira de Pediatria, Professor Dr. Álvaro Serra de Castro, na presença de dois dos Diretores da referida Companhia, o sorteio dos médicos que se candidataram ao CURSO NESTLÉ DE ATUALIZAÇÃO EM PEDIATRIA, para preenchimento das 25 vagas do Curso.

Foram inscritos, para o concurso, 165 médicos. Dêstes, 25 não preencheram as condições do Regulamento participando do sorteio 140 candidatos. Dos Estados do Amazonas e Rio Grande do Norte e Territórios do Amapá e Rio Branco não houve concorrentes. De acôrdo com o item 5, letra "d", do Regulamento, foram feitos novos sorteios para escolher um candidato de cada Estado. Quatro dêstes, também por sorteio, preencheram as vagas ocorridas.

Foram os seguintes os 25 médicos sorteados para participar do CURSO NESTLÉ DE ATUALIZAÇÃO EM PEDIATRIA, aos quais pedimos confirmar por telegrama, para a Caixa Postal, 760 — Rio:

TERRITÓRIO DE RONDÔNIA
Dr. Aarão Jacob Alves
PARÁ
Dr. Heber Chilon de Monção
Dr. Wilson Vasconcelos Machado
TERRITÓRIO DO ACRE
Dr. José Tomaz Nabuco de Oliveira Filho
MARANHÃO
Dr. Artur Evaristo de Aragão
Dr. José Martins de Oliveira e Souza
PIAUÍ
Dr. Álvaro Ferreira Filho
CEARÁ
Dr. Damião Escossia Barbosa
PARAÍBA
Dr. Jacob Kitner
PERNAMBUCO
Dr. Bertoldo Kruzer Grande de Arruda
ALAGOAS
Dr. Hélio Ferreira de Araujo
SERGIPE
Dr. João Cardoso Nascimento Junior
Dr. Jorge Cabral Vieira
BAHIA
Dr. Jayme Reis Filho
ESTADO DO RIO DE JANEIRO
Dr. Antônio Carlos Ferraro Araujo
Dr. Thales do Couto
MINAS GERAIS
Dr. José Ricardo Lemos de Oliveira
ESPÍRITO SANTO
Dr. Wilson Pacífico Carneiro
DISTRITO FEDERAL
Dr. Pedro Kupfer
SÃO PAULO
Dr. Ercio Perocco
PARANÁ
Dr. Otávio Avila
SANTA CATARINA
Dr. Airton Wolff
RIO GRANDE DO SUL
Dr. João Rubião Hoefel
MATO GROSSO
Dr. José de Faria Vinagre
GOIÁS
Dr. Sizenando da Silva Campos

A COMPANHIA INDUSTRIAL E COMERCIAL BRASILEIRA DE PRODUTOS ALIMENTARES sente-se sobremodo honrada com o sucesso que obteve a sua iniciativa e agradece, penhoradamente, a atenção e o interêsse da Classe Médica ao prestigiar o seu sempre crescente desejo de contribuir para o desenvolvimento das ciências médicas em nosso país. Deseja, outrossim, agradecer o apoio que lhe foi dado pelos dignos dirigentes da Sociedade Brasileira de Pediatria, sob cujos auspícios será realizado o CURSO NESTLÉ DE ATUALIZAÇÃO EM PEDIATRIA.

NOTA IMPORTANTE

Devido ao grande interêsse despertado pelo CURSO NESTLÉ DE ATUALIZAÇÃO EM PEDIATRIA, temos recebido inúmeros pedidos de médicos interessados, cuja participação não foi possível por não se enquadrar no Regulamento estabelecido. Com o intuito de atendê-los, na medida do possível, a COMPANHIA INDUSTRIAL E COMERCIAL BRASILEIRA DE PRODUTOS ALIMENTARES avisa que se encontra em estudos um novo CURSO NESTLÉ DE ATUALIZAÇÃO EM PEDIATRIA a ser realizado dentro de alguns meses e que será amplamente divulgado.

A DIRETORIA

31558

Com um tiro no coração

O motorista pôs têrmo à vida — Não podia viver sem a companheira

Virgílio Corrêa, português, casado, com 51 anos, residente na Rua Dr. Pachê de Faria, 32 Méier, motorista profissional, suicidou-se na madrugada de ontem com um tiro no coração, tendo morte instantânea. Já havia há dias tentado contra a vida aspirando gás, sendo impedido de consumar seu intento por interferência de pessoas de sua família.

ANTECEDENTES

Apesar de casado em Portugal, Virgílio vivia maritalmente com Aida Marques, por isso resolveu instalar na residência uma pensão. Há quinze dias desentenderam-se e Virgílio abandonou a casa deixando os móveis e pertences com Aida. Ontem cêrca das 2 horas o motorista voltou e como encontrou o portão fechado, saltou o muro e dirigiu-se à varanda, ali mesmo, encostando a arma ao peito deu ao gatilho e caiu sem vida. O estampido acordou Aida, que, chegando ao local, deparou com o cadáver de seu amante. No bôlso do suicida foi encontrado um bilhete onde dizia não poder viver sem Aida. O cadáver com guia do 22º Distrito Policial foi removido para o I.M.L.

TIROTEIO COM A POLICIA

S. PAULO, 16. Cêrca das 15 horas de ontem, investigadores da Delegacia de Roubos diante de uma denúncia recebida rumaram para o prédio 27 da Av. Cabuçu, bairro de Parada Inglêsa, a fim de deter o perigoso ladrão Hildebrando Pinotti, que se achava foragido. Os policiais, quando se aproximavam, foram recebidos a tiros, pelo meliante que ali se encontrava homisiado juntamente com sua amásia, Edit Salgado Silva. Diante da atitude do ladrão, os representantes da lei sacaram de suas armas, respondendo aos tiros, verificando-se depois que Edit fôra baleada no peito, encontrando-se gravemente ferida. Foi ela removida imediatamente para o Hospital das Clínicas, enquanto que Hildebrando era conduzido prêso para o Departamento de Investigações. M.

ASSALTADA UMA CASA COMERCIAL

S. PAULO, 16. Audaciosos ladrões arrombadores, no decurso da madrugada de ontem, assaltaram e roubaram a casa comercial de Cheb Gazel, na Rua Augusta número 2.598. Por meio de arrombamento de uma porta dos fundos, os ladrões penetraram na casa e praticaram uma série de furtos. Parece que se utilizaram de um veículo para o transporte do produto do furto, pois na polícia o proprietário da firma declarou que seus prejuízos são superiores a 300 mil. cruzeiros. Asp.

DETIDOS OS ASSASSINOS DE ROSCOE HARRIS

WASHINGTON, 16. A polícia acaba de deter três homens de raça negra que, depois do interrogatório, reconheceram ter assaltado e amarrado, segunda-feira, no seu escritório, o sr. Roscoee Harris, homem de negócios desta capital e cunhado do sr. Ralph Bunche, secretário geral adjunto das Nações Unidas. O sr. Harris fôra encontrado morto no seu escritório por sua espôsa: segundo o médico legista, o falecimento ocorreu por asfixia, provocada pelo chumaço que lhe tinham introduzido na boca. Os três criminosos, um dos quais é jogador de boxe e conta 28 anos — James Floyd, chamado "Tony Reno" — foram acusados de roubo e homicídio. O latrocínio rendera-lhes pouco mais de 100 dólares. F. P.

FURTOS DE MATERIAL na Estrada de Ferro Sampaio Corrêa

NATAL, 16. Foi prêso em flagrante pela polícia, quando tentava furtar peças da Estrada de Ferro "Sampaio Correia", o indivíduo Zacarias Barbosa ,do Nascimento.

Aliás tem sido, ultimamente, desenfreada a ação dos gatunos contra o patrimônio daquela ferrovia. Cêrca de 60 mil metros de fio da rêde telegráfica da "Sampaio Correia" foram furtados no período de janeiro a junho do corrente ano. M.

Prefeitura

(Continua na 7.ª página)

Santos Mendes, Manoel Avelino José de Moura, Amelia Corrêa de Magalhães, Albano Batista Seixas, Ernani Soares Pereira, Levy de Almeida, Arlindo Rubens de Mello, Gioconda Giannattasio, Aristides da Silva, José Borges, João Pereira dos Santos Filho — Deferido.

DESPACHOS DO CHEFE DA DIVISÃO DE BENEFICIOS E INVERSÕES

João Augutso Lago Meira de Castro, Carlos Machado, Julio Cesar Catalano, Carlos Letie Costa, George Avelino, Carlos Augusto Ribas Ferreira, Newton Faro Guimarães, Octavio Gonçalves da Gama Ribeiro, Ruth Rezende Borges, Antonio Vieira da Silva, José Santana, Angelina Dutra, Mario Jesus do Nascimento, Manoel Pereira de Alexandria, Dejalma Nunes Cordeiro — Deferido (A instituição de pecúlio); Manoel Pereira de Carvalho, Heitor Corrêa da Silva, Leonel das Neves — Deferido (O auxílio para funeral); Waldir da Silva Tavares, Jorge Marinho — Deferido (A inspeção médica); Henrique Simoni — Compareça a êste Gabinete.

DESPACHOS DO CHEFE DA CARTEIRA DE PENSÕES E AUXILIOS

Jovelino Baptista dos Santos — Compareça as sras. Maria Amelia, Elma e Euridice, para esclorecimentos; André da Silva Miguez — Compareça, para tratar de assunto de seu interêsse; Athayde Silva — Compareça, o sr. Julio Silva, acompanhado de Edméa e Dulcinéia Maria da Silva, bem como munido da certidão de casamento do ex-servidor; Joel Miguel Domingues — Compareça munido de sêlos federais no valor de Cr$ 61,30, inclusive taxa de educação e saúde; Francisco Alves Peres da Silva — Compareça, para esclarecimentos, trazendo a certidão de casamento de sua genitora; Sebastião Gomes — Compareça, para esclarecimentos, munido da certidão de óbito da espôsa; José Moreira — Compareça, o pensionista Fernando; Olga Werneck Lacerda — Compareça, trazendo a certidão de nascimento da futura beneficiária e as provas de exclusão dos filhos existentes; Aristides Ribeiro — Compareçam as pensionistas Iratides e Camardis munidos dos respectivos títulos, bem como, do da viúva do excontribuinte em referência; Miguel da sua certidão de casamento; Eduardo Felippe — Compareça, para tratar de assunto de seu interêsse; Simphronio Cavalcanti Moura — Compareça, urgente, acompanhada de Maria Célia e trazendo os títulos de pensionistas de ambas; Frederico Luia da Cunha, Sebastião Caldeira de Oliveira, Caetano Figueiredo Santiago — Compareça urgente; Maria Pinheiro Martins, Reynaldo Gunther, Jair Andrade, Celso Secundino de Lemos — Compareçam.

CONGRESSO INTERNACIONAL DE MUNICIPIOS

TOCUMEN AIRPORT — Panamá, 16 — Começaram a chegar as delegações estrangeiras ao VI Congresso Interamericano de Municípios, que dêle abrirá as suas sessões no sábado. A representação brasileira é a mais numerosa, abrangendo 39 delegados que viajaram a bordo de dois aviões especiais da Fôrça Aérea do Brasil. Chefia a representação o sr. Maranhão Djalma, prefeito de Natal.

Chegaram igualmente o prefeito de Lima, Hector Garcia Reveire e o secretário Juan Bromley, os delegados do Uruguai Julio Cesar Abella Trias, Geraldo Nicola, Marie Ifram Puentes e doutor Isaac Ganon, o engenheiro Nicolas de Bars Flecha Torres, intendente municipal de Assunção, Paraguai e Francisco Ortiz Mendez, diretor municipal da Cultura de Assunção.

Já se encontravam aqui as delegações do Chile, Salvador, Costa Rica e parte da delegação da Colômbia. Aguarda-se a chegada dos prefeitos espanhóis Antônio Simarre Pulo de Barcelona, e o Joaquim Zugagoitia Azoorra, de Bilbao.

Calcula-se em mais de quatrocentos os delegados estrangeiros que assistirão à conferência. F.P.

DISCUTEM...

(Continuação da 2.ª página)

ocorrer através da infiltração da água no solo, ao longo das grandes represas e extensas regiões podem então ser assoladas pela malária. O mesmo pode se dar se estradas fôrem construídas sôbre regiões inundáveis e lacustres, fazendo aí o papel de barragens. Estradas são ainda o caminho aberto à migração de insetos. Êstes proliferam espantosamente em zonas de mangue cuja vegetação foi retirada. A negligência quanto as condições de "habitat" humano foi, em última análise — disse em conclusão — a causa da expansão da febre amarela ou a fixação do *Anopheles gambiae* ao longo da costa do Brasil. Tudo isso o prof. Rodenwaldt demonstrou com projeções de mapas de sua autoria. Ao seu trabalho seguiram-se temas brasileiros: "Aspectos climáticos da de Anophelinos no Brasil" (Mário Aragão) e "Distribuição geográfica da Malária no Brasil" (Fernando Machado Bustamante)".

ESPANTOS

Os congressistas tiveram ontem a sua primeira tarde livre, mas ainda adstrita a um programa: passeio, numa caravana de ônibus e lotações, pela cidade e arredores. Em numero superior a mil, entre estrangeiros e nacionais, chamavam a atenção do público. Os visitantes tiveram para nossas belezas exclamações mais do que de admiração — de espanto. Sobretudo em certos ângulos do Leblon e do Joá. Além da reação esperada quando estiveram em pontos altos que lhes permitiam largas perspectivas sôbre a cidade e sôbre a Guanabara. Alguns, em conversa com a reportagem, mostraram-se também como que "espantados" com tantas teses originais, com tantas novas contribuições trazidas pela ou para a Geografia. Um (não quis o nome publicado) confessou mesmo que Geografia é por demais extensa e complexa e que muitos geógrafos só encontram justa repercussão de seus trabalhos num Congresso de categoria internacional. Aliás, o clichê que ilustra esta reportagem registra a reação de um congressista quando ouvia algo que lhe pareceu extremamente curioso.

INGLÊS ESTRATÉGICO

Mais tarde estiveram os geógrafos em visita à Reitoria da Universidade do Brasil. E, às 17 horas participaram de um "cocktail" oferecido pelos organizadores do Congresso, na Sociedade Hípica. A festa transcorreu no ambiente de intensa cordialidade e camaradagem, nota típica do Congresso. Os grupos de palestra se formavam com participantes de diversas nacionalidades. Ninguém ficava de fora, isolado. Nem os russos, embora pràticamente ninguém conheça o idioma dêles. Comunicam-se com os demais em um inglês razoável que sempre se torna confuso quando o assunto começa a avizinhar-se de questões políticas. Um verdadeiro idioma estratégico, que lhes permite uma retirada discreta nos momentos críticos, aliás não provocados.

HOJE, OUTRO "SIMPOSIUM"

Hoje será o segundo "simposium" do 18.º Congresso Internacional de Geografia. Local: Ministério da Educação, das 14 às 17 horas. O tema, "Contribuição da Geografia ao Planejamento Regional de Áreas Tropicais" é atualíssimo e diretamente ligado ao Brasil e não foi outra a razão de ter sido incluído neste Congresso. Assuntos em pauta: "O papel da análise e da interpretação geomorfológica na planificação regional dos países tropicais" (Francis Ruellan); "Planejamento da Agricultura na Índia" (George Kuryan); "Organização, sob o ponto de vista humano e econômico de uma região intertropical": "A base fisiográfica da colonização pioneira do Sul de Sumatra" (Hermann Verstappen). Ainda participarão do Simposium: Gordon Schilz, Paul Pelissier e Pietro Scotti. Será realizada tradução simultânea.

INAUGURADA ONTEM...

(Continuação da 1.ª página)

sência de países comunistas. Por outro lado, lamentou a ausência dos países árabes. Segundo Chepilov também teria sido mais justo escolher o Cairo como local da conferência.

"A delegação russa — declarou Chepilov — não pode deixar de anotar o caráter anormal da atmosfera em que se desenrolou a preparação desta conferência", salientando a êsse respeito as sanções econômicas, o recurso à ameaça da fôrça armada, as manifestações militares, a convocação de reservistas, etc.

Depois de ter feito tôdas essas críticas, o ministro russo dos Negócios Estrangeiros concluiu que a conferência não podia na "sua composição atual se considerar competente para tomar uma decisão quanto ao fundo das questões. Uma tal decisão, disso êle, somente pode ser tomada de comum acôrdo entre todos os países interessados, principalmente o Egito".

No entanto, Chepilov afirmou que a delegação russa "não só não tenciona complicar o trabalho da conferência como pretende fazer tudo o que puder para facilitar sua tarefa porque a presente conferência pode, em certa medida, ser útil. Consideramos esta conferência como o primeiro passo no caminho das negociações e julgamos que devemos tentar tudo para encontrar, na base de uma troca de pontos de vista e de consultas, um caminho para a solução do problema".

Declarou "inoportuno" adotar um processo de votação qualquer em razão do caráter "limitado e por assim dizer preliminar" desta conferência.

Finalmente: Chepilov fêz votos para que os Estados representados em Londres pudessem entrar em acôrdo para a preparação "de uma conferência internacional ou de um outro processo internacional tendo em vista o exame da questão relativa à liberdade de navegação pelo Canal de Suez, na base do respeito e dos soberanos direitos do Egito." F. P.

A SEGUNDA SESSÃO DA CONFERÊNCIA

LONDRES, 16. A sessão de hoje à tarde da conferência sôbre Suez começou por uma intervenção de Foster Dulles, que foi a mais importante. O secretário americano de Estado repetiu as diferentes teses e expôs em suas grandes linhas o projeto ocidental, ao mesmo salientando a importância do problema.

O chefe da delegação americana observou que o canal é uma via marítima internacional, constituindo um problema internacional, que deve sempre escapar ao contrôle nacional de um país qualquer.

O ministro sueco dos Negócios Estrangeiros, Oesten Unden, fêz uso da palavra a seguir e aprovou "in totum" a declaração de Dulles. Emitiu a esperança de que se a conferência encontrar uma solução para êsse problema, essa solução será submetida à aprovação das Nações Unidas.

Paulo Cunha, ministro dos Negócios Estrangeiros de Portugal, aliou-se, por seu turno, às palavras de Dulles.

O professor Gaetano Martino, ministro italiano dos Negócios Estrangeiros, sublinhou a grande, importância que a Itália atribui à liberdade de navegação no Canal. Exprimiu sua satisfação porque o coronel Nasser parecia agora dar provas de uma atitude menos intransigente. O representante da Itália externou a esperança de que a conferência poderia encontrar uma solução razoável, que possa ser aceita pelo Egito. Acrescentou que daria a conhecer em detalhes o ponto de vista italiano, numa resolução que apresentará noutra sessão.

O delegado indonésio, Ruslam Abdulgani, defendeu a seguir a tese dos países asiáticos. Êstes últimos, disse êle, compreendem a importância do Canal e a necessidade de ser mantida a liberdade de navegação. Se não reagiram, tão violentamente como os ocidentais à nacionalização da Companhia do Canal foi porque reconhecem o direito do govêrno Egípcio de tirar o maior proveito para o seu povo do fato do canal atravessar o seu país.

Abdulgami exprimiu a esperança de que a conferência poderia encontrar o meio de adaptar a convenção de 1888 às novas condições.

Nenhum outro delegado manifestou o desejo de fazer uso da palavra. Pineau, ministro francês dos Negócios Estrangeiros, levantou-se, então, e observou que as deliberações sôbre as questões do processo haviam sido muito mais breves do que fôra previsto e que os delegados, em sua maioria, ainda não estavam prontos para expor seus casos. O ministro francês inscreveu-se, então, para primeiro orador da reunião de amanhã, que começará às 13,45 horas.

Em seguida a sessão foi levantada. — F.P.

PLANO DE QUATRO PONTOS DOS ESTADOS UNIDOS

LONDRES, 16 — Foster Dulles, secretário norte-americano de Estado, expôs hoje à tarde na conferência sôbre o Canal de Suez, os princípios de um plano de internacionalização do Canal.

Êsses princípios são em número de 4:

1.º) — o Canal deve funcionar de maneira eficaz como via navegável livre, segundo os têrmos do artigo I da Convenção de 1888;

2.º) — o seu funcionamento deve ser independente de qualquer ação política nacional, seja qual fôr a sua origem;

3.º) — deve ser assegurada ao Egito uma renda equitativa;

4.º) — deve ser paga à Companhia Universal do Canal de Suez uma indenização justa.

Para a aplicação dêsses princípios, Dulles propôs que o Canal funcione sob a responsabilidade de um conselho internacional criado por um tratado e associado às Nações Unidas. O Egito nêle seria representado e nenhuma nação ocuparia uma posição dominante nesse organismo. Será necessário decidir principalmente sôbre o montante da renda a atribuir ao Egito e sôbre a indenização a pagar à antiga Companhia do Canal. Se fôr difícil chegar a um acôrdo sôbre êsses dois pontos poderia ser instituída uma comissão arbitral emanante da Côrte Internacional de Justiça.

Essa proposta, salientou o secretário de Estado, não atenta contra a soberania do Egito. Como a Convenção de 1888, reafirma o caráter de via dágua internacional. É preciso fazer propostas elásticas e obter o acôrdo do Egito, disse Dulles. Êsse plano contém elementos de base para um restabelecimento da confiança e para uma solução pacífica.

Se não se encontrar um meio de reforçar a Convenção de 1888, o futuro ficará cheio de ameaças, havia salientado Dulles antes de apresentar as grandes linhas do plano de internacionalização. Não se deve criar dificuldades novas introduzindo novas questões. É indispensável que organizemos uma administração que satisfaça todos os países cuja vida econômica depende do Canal. A administração dêste não deve ser política, o canal não deve ser instrumento de uma ação política de um país ou de um grupo de países. Não devemos introduzir nesse caso um fator de prestígio. É um problema prático que se procura resolver. É preciso dar uma aplicação prática e eficaz à Convenção de 1888.

Em seguida, Dulles analisou, do ponto de vista jurídico, a Convenção de 1888, assinada entre a Companhia do Canal de Suez e o Egito. Essa convenção, disse o orador em substância, constitui um arranjo de ordem internacional e o Egito não tinha, por conseqüência, o direito de tomar medidas unilaterais de nacionalização. No entanto, os Estados Unidos estão prontos para procurar uma solução aceitável por todos, embora reservando sua posição jurídica sôbre êsse ponto.

Foi então que Dulles apresentou o plano de internacionalização que se inspira, disse êle, nos princípios da Convenção de 1888.

Dulles começara a sua exposição fazendo o histórico do Canal de Suez e salientando o caráter internacional dessa via dágua.

Depois de ter recordado as convenções assinadas entre o Egito e a Companhia do Canal, o secretário de Estado sublinhou a grande importância do Canal na vida moderna. Citando números em apoio, precisou que, em 1955, 67 milhões de toneladas de petróleo transitaram por essa via. É preciso a qualquer preço que seja mantida a liberdade de passagem, disse êle, e depois recordou que a nacionalização, anunciada a 28 de julho último, havia sido resolvida pelo govêrno egípcio sem consultas com as potências estrangeiras, ao que se saiba. Em sua declaração no mesmo dia, prosseguiu, o coronel Nasser pôs em causa a decisão tomada pelos governos britânico e norte-americano de recusar contribuir para o financiamento da barragem de Assuã. O chefe do govêrno egípcio declarou, de certo modo, que a nacionalização do Canal era uma medida de represália. Ora, alguns dias depois, êle declarava que há dois anos pensava em tomar essa medida.

O coronel Nasser, recordou Dulles, insistiu no fato de que, nacionalizando o canal, o Egito obteve um grande triunfo sôbre o resto do mundo.

Voltando à importância do Canal, o secretário de Estado salientou o verdadeiro perigo para a paz internacional que a nacionalização comporta. O Canal, disse êle, não é um instrumento que deva permitir obter-se um triunfo sôbre outras nações.

Dulles mostrou-se satisfeito por ter o coronel Nasser tido palavras mais razoáveis nestes últimos dias. Outro fato animador é que numerosos países são a favor das medidas internacionais para garantir a liberdade de passagem. Não é possível que o Egito se sirva do Canal como de uma espada com a qual poderia cortar os vitais interêsses de outras nações. — F.P.

O EGITO PEDIU MESMO A MEDIAÇÃO

BAGDÁ, 16. O Egito realmente pediu ao Iraque que oferecesse seus bons ofícios, como mediador, no conflito de Suez.

Isto acaba de ser confirmado oficialmente por um porta-voz do Ministério das Relações Exteriores do Iraque.

Disse o referido porta-voz que o pedido para que o govêrno iraqueano se oferecesse como mediador foi feito pelo ministro das Relações Exteriores do Egito, Mahmoud Hfaouzi, o qual apresentou o pedido de seu govêrno ao senador Tewfik Souadi, chefe da delegação iraqueana no Comitê Político da Liga Árabe que estava na Cairo.

O senador Tewfik Souadi imediatamente transmitiu o pedido do Egito ao govêrno iraqueano, e "as demarches preliminares estão atualmente em curso".

Precisou ainda o porta-voz oficial que "a Grã-Bretanha acolheria com simpatia tôda informação útil procedente do Iraque e que pudesse auxiliar a solução da crise de Suez".

Disse mais o porta-voz que quando o ministro do Exterior do Egito agiu junto ao delegado iraqueano no Comitê Político da Liga Árabe, fêz demarches também junto às delegações de outros cinco Estados árabes para que "usassem a amizade que por êles mostram certas potências ocidentais para que a Conferência de Londres seja ampliada de conformidade com o desejo manifestado pelo Presidente Nasser na sua declaração de domingo, dia 12".

DECLARAÇÕES DO CONSELHEIRO DE NASSER

ATENAS, 16. Falando à imprensa local, o comandante Aly Sabry, conselheiro político do presidente Nasser, do Egito, disse que o chefe do govêrno egípcio o enviara a Londres como observador da Conferência que se realiza na capital britânica sôbre Suez. Disse que enviará constantemente informações por telegramas ao presidente Nasser.

Interrogado sôbre se o Egito está mesmo disposto a fazer explodir o Canal de Suez, se fôr atacado, Sabry respondeu:

"Tudo poderá ocorrer porque uma agressão ao Egito será o começo de uma guerra mundial".

Não obstante, disse que considera impossível uma guerra dado que a opinião pública mundial é contra o emprêgo da fôrça. U. P.

PRIMEIRAS DIFICULDADES NO CANAL DE SUEZ

LONDRES, 16. A embaixada do Egito nesta capital informou que "as autoridades egípcias que controlam o Canal de Suez declaram constatar que, depois da nacionalização do Canal, um certo número de pilotos estrangeiros em férias na Europa não voltaram para os seus postos depois de terminada a licença".

No dia 14 do corrente, precisa o comunicado, 11 dêles não haviam reassumido suas funções como teria sido normal. Disso resultou um inabitual acúmulo de trabalho para o pessoal que permaneceu em função. "Em consequência — precisa o texto — as autoridades do Canal foram obrigadas a reduzir o número diário de comboios do norte para o sul, de 2 para 1". F. P.

A GREVE NO EGITO

CAIRO, 16. O Egito é hoje um país totalmente paralisado em virtude da greve de 24 horas decretada pelos líderes sindicais como protesto pela realização da Conferência de Londres.

Casas comerciais, bancos, cinemas, teatros, escritórios e indústrias estão fechados.

Todos os transportes públicos estão paralisados também desde o primeiro minuto de hoje, com exceção dos trens militares que levam tropas do delta para o Canal de Suez. U. P.

"VIVA A RUSSIA!" E ETC.

CAIRO, 16. Uma única manifestação perturbou hoje a tranquilidade desta capital. Pouco antes do meio dia, uns quinhentos jovens reuniram-se na praça da Ópera e manifestaram-se contra a conferência de Londres, sendo ouvidos os "slogans" de "Viva a Rússia!", "Viva a Índia", "Viva a China Comunista!", bem como o grito de "Queremos armas, ó Rússia!". Os manifestantes vaiaram a França, a Grã-Bretanha e os Estados Unidos. Uniu-se aos manifestantes um certo número de mulheres. Rápida intervenção da polícia dispersou os grupos, sem incidentes. F. P.

A GREVE NA SIRIA

DAMASCO, Síria, 16. Somente os serviços essenciais funcionavam hoje na Síria pois toda a Nação aderiu à greve geral proclamada pelos Sindicatos do mundo árabe como protesto contra a Conferência de Londres. U. P.

NO IRAQUE

BAGDÁ, 16. A greve geral de solidariedade ao Egito foi geralmente observada no Iraque, da madrugada ao meio dia, na mais completa calma. Não foi assinalado nenhum incidente em todo o território iraquiano. F. P.

OS EGIPCIOS MATAM ISRAELENSES

JERUSALÉM, 16. Egípcios atacaram um ônibus israelense, na estrada de Eilath, afirmou um porta-voz do Ministério israelense das Relações Exteriores.

Anunciou o porta-voz que o general Burns, chefe dos observadores das Nações Unidas, "tinha sido informado da gravidade da situação, em conseqüência dêsse ataque". Precisou que, desde 25 de julho, tinham sido realizados seis ataques egípcios contra o tráfego israelense em Neguev, tanto por meio de emboscadas, quanto pelo emprego de minas colocadas nas estradas.

O ataque de hoje fêz 4 mortos e 3 feridos. Os mortos foram um passageiro e três soldados da escolta. F. P.

MANOBRAS MILITARES DA SIRIA

DAMASCO, Síria, 16. As fôrças terrestres, navais e aéreas da Síria realizaram manobras conjuntas de desembarque ao largo da costa mediterrânea, preparando-se "para enfrentar emergências em qualquer parte da pátria árabe".

A informação se baseia em despachos da imprensa, que se limitam a dizer terem os desembarques se realizado em determinado ponto ao largo da costa síria do Mediterrâneo. Não há pormenores nem confirmação oficial.

A Síria contava com uns 20.000 homens antes da recente convocação de reservistas, e mantém suas fôrças armadas sob um comando único com o Egito. U. P.

MOVIMENTO DA LIGA ARABE

CAIRO, 16. A Liga Árabe iniciará esta semana um movimento para conseguir que os 100.000.000 de árabes em todo o mundo apoiem o presidente Nasser, no Egito, na questão de Suez.

Sòmente países independentes podem pertencer à Liga Árabe por acôrdo comum entre o Egito, Iraque, Síria, Líbano, Jordânia, Arábia Saudita e Yemen. A Líbia ingressou na Liga no ano passado mas êste ano se filiaram a organização o Sudão, o Marrocos e a Tunísia.

A Liga, que desde os dias da 1.ª Guerra Mundial era o sonho dos muçulmanos, foi organizada em virtude dos esforços especiais do ex-Premier do Egito — coronel Mustapha Nahas — e de seu colega do Iraque naquela ocasião, Nouri El Said. U. P.

COMENTARIO DA IMPRENSA RUSSA

MOSCOU, 16. O "Pravda", órgão do Partido Comunista, diz hoje que "a posição do Egito é unânime e resolutamente apoiada por todos os países da órbita da paz", ao se referir à crise de Suez.

O "Izvestia" afirma que os diplomatas ocidentais estão procurando, na Conferência de Londres, "novas armadilhas para fazer com que suas pretensões na questão de Suez pareçam legais". U. P.

A PRISÃO DO GENERAL URANGA

BUENOS AIRES, 16 — Um novo comunicado sôbre a detenção do ex-ministro de Transportes, general Juan José Uranga, foi dado a conhecer, à noite passada, pelo Ministério do Exército. É o seguinte o seu texto:

"As 20 horas de (ontem), compareceu ao domicílio do general de brigada Juan José Uranga, o diretor-geral da Gendarmeria Nacional, general de brigada Hector Raul Lambardi, para o fim de que aquêle o acompanhasse, na qualidade de detido, por motivo de uma investigação que se realiza. Ambos os oficiais superiores conversaram por uns minutos e, posteriormente, o general Uranga acompanhou o general Lambardi, para os efeitos expressados, manifestando, ao sair, de seu domicílio, sua conformidade pelo procedimento de ter-lhe sido comunicada a medida por um oficial de igual patente. As fôrças que intervieram foram destacadas para vigilância e ordem no lugar". U.P.

JÁ CONSTRUIDOS DEZ MIL VAGÕES DE AÇO COM VOLTA REDONDA

Um marco na indústria nacional de vagões ferroviários

Um dos setores da indústria nacional que mais têm progredido, nos últimos tempos é o da fabricação de vagões ferroviários. Essa evolução deve-se à alta quantidade e suprimentos postos à disposição dos fabricantes pela Usina de Volta Redonda, cuja produção não cessa de subir.

Com aço exclusivamente da Usina de Volta Redonda e com trabalhadores e técnicos nacionais, acaba a Companhia Sorocabana de Material Ferroviário de produzir o seu .... 10.000 vagão. Todos êsses vagões ferroviários representam um esfôrço que se tornou possível graças ao fornecimento regular feito pela grande Usina Nacional.

Em Osasco, no Estado de São Paulo, o acontecimento foi ruidosamente festejado, pelos operários, técnicos, industriais e autoridades.

PELOS QUATRO CANTOS DO RIO

INTERINO

I — JANTAR COM MARIA E CARLOS MARTINS PEREIRA DE SOUZA
II — RETORNA A LUFTHANSA E DESPEDE-SE O EMBAIXADOR OELLERS
III — NINGUÉM DESEJA O CONSULADO GERAL DE NOVA YORK...
IV — O FLUMINENSE VENCEU O COUNTRY

No seu belo apartamento da Avenida Ruy Barbosa, entre a soberba coleção de telas modernas e objetos de arte das mais variadas regiões do mundo, o embaixador e senhora Carlos Martins Pereira de Souza receberam, ontem, para um elegante jantar em black-tie. Uma atmosfera de bom gôsto, distinção e inteligência, com belas toilletes, jóias originais e o "charme" absoluto da anfitriã. A conversação versou sôbre arte, diplomacia, política e economia. Presentes, entre outros, o embaixador dos Estados Unidos, sr. Ellis Briggs, o ministro das Relações Exteriores e sra. Macedo Soares, o embaixador da Argentina e sra. Felipe A. Espil, o ministro plenipotenciário da Suíça e sra. Robert Maurice, o sr. Tancredo Neves e sra., o sr. e sra. Silvério Céglia (ela elegantíssima, num requinte de harmonia, refinamento e beleza), o embaixador e sra. Walther Moreira Salles, o ministro Ranulpho Bocayuva Cunha e sra., o sr. Luiz Fernando Bocayuva Cunha e sra.

* * *

Entre as homenagens de despedidas que se realizam ao embaixador da Alemanha e sra. Fritz Oellers, destaca-se o almôço que lhes ofereceu o embaixador do México e sra. Juan Manuel Alvarez del Castillo. Entre os convidados, o embaixador do Chile e sra. Maria Isabel Ried de Bazan, o embaixador da Itália e a condessa Carla Lanza D'Ajeta, o embaixador do Panamá e sra. Elida Pacheco de Rios, o embaixador do Paraguai e sra. Luisa Tassara de Sánchez Quell, o introdutor diplomático e sra. Elisa Bittencourt Berenger.

Está sendo aguardada com grande interêsse a estréia da peça do poeta Vinicius de Moraes "Orfeu da Conceição", com cenários de Oscar Niemeyer, no Teatro Municipal. A avant-première de espetáculo terá sua renda aplicada à Associação Brasileira Beneficência e Recuperação, contando com o patrocínio de várias senhoras da sociedade, lideradas pela sra. Celso Rocha Miranda. Será, não há dúvida, um acontecimento artístico-social marcante.

• • •

Na Europa, vagando pela "Cote d'Azur" e outras zonas mediterrânicas, o sr. Carlos Roberto de Aguiar Moreira, sem endereço certo, mas com vários encontros acidentais com brasileiros em Londres, Paris, Lisboa, Madri e Roma. Não pensa em regressar tão cedo, disse o jovem político aos seus amigos.

• • •

O restabelecimento da linha da Deutsche Lufthansa A. G. para a América do Sul tem dado margem à várias celebrações, além da viagem que alguns jornalistas e personalidades destacadas da vida administrativa do país farão pela Lufthansa à Alemanha. Ontem, um concorrido almôço no Hotel Glória e à noite recepção na Embaixada da Alemanha.

• • •

O cônsul Gilberto Chateaubriand Bandeira de Melo vai afastar-se em caráter permanente, pela primeira vez, na sua carreira diplomática. Vai para a delegação do Brasil na Unesco, em Paris. Já foi designado e deverá viajar brevemente. Começa bem o jovem filho do senador Assis Chateaubriand.

• • •

O novo ministro do Brasil na Dinamarca será, dizem, o ministro Jayme de Souza Gomes, que na Secretaria de Estado chefiava a Divisão de Pessoal.

• • •

Falando em remoções no Itamarati, o sr. Macedo Soares está encontrando grande dificuldade em preencher o cargo de Cônsul Geral em Nova York. Ninguém deseja o pôsto, por ser a vida muito cara e trabalhosa. Vários diplomatas convidados recusaram a honraria dispendiosíssima. Dizem que os dois últimos no pôsto voltaram com as finanças abaladas. E enquanto isso, o cônsul-adjunto Dora de Vasconcelos — uma das figuras mais brilhantes e capazes do Itamarati — vai exercendo a chefia da representação brasileira galhardamente.

• • •

Hoje o chanceler J. C. de Macedo Soares oferecerá um almôço no Itamarati às altas personalidades do govêrno alemão que chegaram no vôo inaugural da Lufthansa.

• • •

No almôço da Maison de France ontem, entre os diversos componentes da direção da Sociedade Teatro de Arte, comentava-se a estréia do escritor norte-americano Ernesto Hemingway como ator no filme The Old Man and the Sea, no papel do pescador. Spencer Tracy fará o role principal.

• • •

Passagem rápida do sr. Francisco Matarazzo Sobrinho ontem pelo Rio. Voltou hoje. Ainda nesta capital, o conde e a condessa Francisco Matarazzo. A sra. Iolanda Penteado Matarazzo deverá vir passar alguns dias no Rio brevemente.

• • •

O arquiteto e sra. Henrique Mindlin já realizaram a sua trabalhosa e movimentada mudança para o novo apartamento da rua Barata Ribeiro. A sra. Vera Bocayuva Mindlin está com grandes planos para os próximos meses: exposições, jornalismo, etc.

O embaixador Carlos Martins recebeu o embaixador Briggs, dos EE. UU. e outras personalidades da diplomacia, finanças e política.

O NOVO EMBAIXADOR E A SABATINA

O embaixador Hugo Gouthier, indicado ao Senado para a Embaixada do Brasil na Bélgica, enfrentou ontem uma dura sabatina secreta da Comissão de Relações Exteriores, saindo-se, ao fim, com grau dez — aprovação unânime pelos srs. Georgino Avenilo, Benedito Valadares, Bernardes Filho, João Vilasboas, Gomes de Oliveira, Gilberto Marinho e Rui Palmeiras.

Discorreu sôbre política monetária, cooperação econômica, fraude cambial, importações clandestinas e problemas ligados à diplomacia brasileira. Abordou a questão de Suez, falou sôbre a economia belga, dando sérias informações sôbre o café, reforma dos trabalhos do Itamarati. Foi arguido várias vêzes e também o sr. Lourival Fontes fêz perguntas sôbre o Irá.

Após a arguição retirou-se o diplomata e a comissão deu-lhe grau dez. Aguardemos a votação do plenário.

NOITE DE TÊNIS NO COUNTRY

O Country Club estêve grandemente concorrido na noite de quarta-feira última, para a disputa do campeonato de tênis entre o Fluminense e o Country. Venceram os visitantes, é claro, deixando a turma da casa de cabeça inchada.

Entre a pista e o bar, a loura figura da srta. Heloisa Dolabella, alguns jovens a sra. Regina Sá Lessa afirmando seus conhecimentos sôbre o alfabeto gótico, enquanto Jacinto Sá Lessa perdia a voz torcendo pelos tenistas da casa; o casal Roberto e Heloisa Marinho chegando após o jantar, enquanto Miguel e Isa Lins conversavam com um grupo de amigos.

Uma das atuais novidades do Country é o cavanhaque do sr. Oswaldo Graça Couto, obrigado a usá-lo em conseqüência do corte que sofreu no vistoso local. As srtas. Angela e Mônica Coimbra de Castro formavam a mais sonora dupla de torcedores da noite, contrastando com a serenidade do sr. e sra. Eduardo Souza Campos, num imperturbável jantar, completamente alheios ao embate esportivo. Mais adiante a srta. Vera Dolabella e o sr. Roberto Lacerda deixavam as arquibancadas pelas amenidades do bar e o sr. Rodrigo de Medicis, bom desportista, sem poder amargar a derrota do seu clube, vasou uma ponta de irritação sôbre a demoradíssima transferência do seu telefone: há seis meses que espera.

NA PRAIA DO PERNAMBUCO

A sra. Marjorie Prado está com um bom planejamento para a Praia do Pernambuco no próximo verão: Jequeti-Mar, Polo de areia, excursões, concursos e até desfiles. E envia esta foto quase impossível: uma senhora elegante, um cavalo manso, praia, mar e polo. Impraticável, porém bonito.

VIDA CULTURAL

RECORDAÇÃO DE FAGUNDES VARELA

A nota mais viva da poesia de Fagundes Varela é por certo a elegíaca, pois poucos não se terão emocionado com os versos admiráveis do "Cântico do Calvário", página pungente em que êle celebrou a morte do primeiro filho.

Para um temperamento desvairado, incopstante, desordenado, incerto como o do poeta, o transe deve ter sido realmente marcante, pois a elegia que dêle resultou é sem dúvida das mais belas e comoventes da língua portuguêsa.

Há no lirismo de Varela uma espontaneidade tão maravilhosa, uma tal harmonia, que os seus versos se gravam com a maior naturalidade, insensìvelmente.

Aliás no admirável elogio do poeta, feito por Adelmar Tavares na Academia Brasileira, quando se empossou na cadeira que tem Fagundes Varela como patrono, disse o cantor de "Descantes": "Tudo nêle é música. Tudo nos seus versos corre em hármcnia com as imagens do mundo sensível, ou com as idéias que descortina, ou com as emoções que instrumenta. E essa musicalidade é que lhe imprime à estrofe tanta despreocupação de outros efeitos inteiramente ornamentais".

Figura destacada do romantismo, Varela viveu a sua época boêmia com impressionante naturalidade. Era um quase nômade e no entanto se prendeu e algumas coisas e pessoas, cuja perda o fêz sofrer cruciantemente.

A sua curta existência de 34 anos, de 17 de agôsto de 1841 a 18 de fevereiro de 1875 foi intensamente vivida, nos meios mais dispares e nos convívios mais contraditórios.

Sylvio Romero, com a segurança de seu espírito crítico, disse com felicidade: "Varela não foi um triste, nem um alegre, nem um crente, nem um céticc, nem um liberal, nem um autoritário, porque foi tudo isto ao mesmo tempo, conforme o ensejo e a ocasião. Foi uma natureza múltipla, variada, excessivamente excitável, atormentada por estímulos diversos. Varela foi um agitado".

Fluminense de origem, de Rio Claro, ainda criança estêve em Goiás, fêz depois alguns anos do curso de direito em S. Paulo, casou-se, perdeu o primeiro filho, estêve em Pernambuco, enviuvou, casou novamente, apesar de gostar da vida erradia. Novos filhos não modificaram seus hábitos. O álcool, refúgio de seus desesperos, consumiu-o finalmente.

A sua produção poética foi enorme, não sòmente como um lírico delicioso, mas também vibrante de patriotismo conforme se verifica em "O pendão auri-verde", panteista e ainda religioso, nêste edificante "Anchieta ou o Evangelho nas selvas". E há que referir ainda três dramas que escreveu em verso, para que se constate a facilidade com que versejava.

Uma outra nota que cumpre assinalar em Luiz Nicolau Fagundes Varela, é o seu talento descritivo, a facilidade com que pinta os cenários da nossa admirável natureza, os quadros da vida campesina, os ambientes em que viveu com as pessoas amadas:

"As trepadeiras curvam-se à janela,
Gemem no teto os pombos amorosos,
Suspenso à porta na prisão gorgeia
O sabiá das serras.

Tudo isto ela adorava e ela não vive!
E ela passou ligeira como a névoa
Que o vento da manhã varre do outeiro,
E dissipa nos ares!"

N. C.

CONFERÊNCIAS

Filosofia Norte - Americana contemporânea

O Instituto Brasil-Estados Unidos patrocinará hoje, uma conferência do dr. Cornelius Kruse sôbre "Contemporary North American Philosophy".

A conferência terá lugar na sede social do Instituto Brasil - Estados Unidos, à Rua Senador Vergueiro, 103, às 18,30 horas.

Perspectiva da Siderurgia Brasileira

Prosseguirá hoje, às 11 horas, no auditório do MEC, a série de conferências sôbre assuntos brasileiros, patrocinada pelo Instituto Superior de Estudos Brasileiros. Falará o general Edmundo Macedo Soares e Silva, sôbre: "Situação e Perspectiva da Siderurgia no Brasil". Na ISEB dará início a um ciclo de quatro palestras do prof. Ernesto Luís de Oliveira Júnior, sôbre o tema: "Educação para o Desenvolvimento".

Higiene Mental

Prosseguirá hoje, às 18 horas, no auditório do MEC, a série de palestras do prof. Luís Fraga, sôbre o tema: "Higiene Mental".

"Resumo e conclusão da Moral e do Dogma"

Será realizada domingo, 19 dêste mês, às 10 horas, no Templo da Humanidade, na Rua Benjamin Constant, 74 (Glória), uma conferência pública sôbre: "Resumo e conclusão da Moral e do Dogma — Apreciação sintética do Quadro Cerebral: Síntese, Simpatia, Religião". Será orador o sr. Augusto Beltrão Pernetta.

"Conceito de Raça"

Na série de palestras proporcionadas pelo Serviço de Antropometria, deverá falar na próxima segunda-feira, às 12 horas, o prof. Eroes da Fonseca, que abordará o tema "Conceito da Raça". A conferência se realizará no Instituto de Pesquisas Educacionais, à Av. Almirante Barroso, 81, 7.º andar.

O moderno conto brasileiro"

Encerrou-se ontem na Academia Brasileira de Letras, em sessão presidida pelo acadêmico Peregrino Júnior, o Curso de Conto-1956, promovido pela mesma.

Perante seleto e numeroso auditório falou o acadêmico Austregésilo de Athayde, que desenvolveu com segurança e brilho o tema escolhido: "O moderno conto brasileiro", sendo muito aplaudido.

Encerrando a solenidade congratulou-se o presidente com o conferencista pela excelente aula ministrada e agradeceu o apoio e presença da assistência a mais êsse curso da Academia Brasileira.

VÁRIAS

Uma tarde de arte

Realiza-se hoje, às 17 horas, no Centro Paranaense, à Av. 13 de Maio, 13, 22.º andar, uma reunião literária em homenagem à romancista paranaense Pompília Lopes dos Santos, que ora se acha em visita a esta Capital.

A sessão será presidida pelo jornalista Zeno Silva, seguindo-se um programa litero-musical.

I Semana de Estudantes de Economia

Sob os auspícios da Universidade do Distrito Federal, será iniciada na próxima 2a. feira, dia 20, às 20 horas, no auditório da Faculdade de Ciências Econômicas, a I Semana de Estudantes de Economia, com uma conferência do prof. H. C. Breale, sôbre "O campo de ação da Economia".

Encerrada a "Semana Euclidiana"

S. PAULO, 16. Com a presença de autoridades, foram solenemente encerrados, ontem, os festejos comemorativos da "Semana Euclidiana", levados a efeito no município de São José do Rio Pardo. Asp.

DATAS ÍNTIMAS

Completa, hoje, quinze anos o menino Osmar Matero Silva, filho do capitão do Exército Afonso Matero Silva e de sua espôsa, d. Ilma Matero Silva, que oferecerão, por êsse motivo, uma recepção íntima às pessoas de suas relações de amizade.

— Faz anos hoje a menina Gizela, filha do jornalista Leon Josephson e da sra. Diva Matuck Josephson.

FESTAS

Club Municipal — Aos filhos e parentes menores dos servidores municipais associados o Club Municipal oferecerá no próximo domingo, às 16 horas, em sua sede de Haddock Lobo, um espetáculo teatral, subindo à cena a peça interpretada pelos Idealistas, "O chapéuzinho vermelho".

VIAJANTES

Procedente de Rio Branco, capital do Acre, chegou ontem ao Rio o dr. Jorge Felix Lavocat, prefeito daquela cidade, que veio a esta capital, a fim de tratar de interêsse de sua municipalidade.

— O sr. John Jarman, membro do Congresso dos Estados Unidos, partirá hoje do Rio num clipper da Pan American, com destino a Port of Spain.

— O presidente e vice-presidente da Coca Cola, srs. Lee Talley e Frank Harold, chegarão hoje ao Rio pela Pan American procedente de Caracas.

FALECIMENTOS

D. Carlota Ramos Brandão — Faleceu ontem d. Carlota Ramos Brandão, que hoje, será sepultada, às 16 horas, no cemitério de São Francisco Xavier. O féretro sairá da rua Antonio Basílio n. 15, Tijuca, onde se encontra o corpo, para o cemitério de São Francisco Xavier.

MISSAS

Por alma do jornalista Eduardo Motta, será rezada missa de 30º dia, na próxima segunda-feira, dia 20, às 10 horas, na Igreja de São Jorge, à praça da República.

VIDA CATÓLICA

SÃO ROQUE

Descendente de nobre família de Montpellier, da França, São Roque surpreendeu certo dia seus pais, dizendo-lhes que renunciava aos seus direitos e bens, para dedicar-se à vida religiosa, socorrendo a pobres e enfermos.

Quando lhe indagaram a que Ordem desejava pertencer, respondeu que a nenhuma, pretendendo apenas caminhar pelo mundo consolando os infelizes.

Estranharam a sua resolução de despojar-se de tudo e buscar socorrer aos necessitados, mas São Roque lembrou-lhes o exemplo de S. Francisco de Assis e que a graça divina talvez pudesse descer sôbre êle.

Assim iniciou sua peregrinação pelo mundo, ajudando a todos, nas mais pesadas tarefas. Pelas suas virtudes foi-se fazendo estimado de todos, mas quando percebia que o adoravam, desaparecia, buscando outra cidade.

Preferia as cidades atacadas pela peste, ajudava os enfermos, enterrava os mortos, fazia o expurgo das ruas. E quando tudo se normalizava êle sumia, buscando novas canseiras.

Enfermou também de uma chaga, numa das pernas, apoiando-se num cajado, sempre seguido por um cão vagabundo.

Mas aconteceu que certa vez somente o cão apareceu à porta duma padaria, suplicando com os olhos um pão, que lhe foi jogado. Logo partiu e alguém que o seguiu encontrou São Roque, no mato, moribundo.

Quiseram trazê-lo para uma casa, mas êle pediu que o levassem à igreja, pois desejava fazer sua última oração. E assim expirou diante da imagem de Cristo, a quem dirigiu seu último olhar e seu derradeiro sorriso.

Muitos foram os milagres que se operaram por sua intercessão, desde 1327, quando faleceu.

É o padroeiro de muitos hospitais, igrejas, instituições caridosas e cidades e invocado contra a peste.

"No santificante signo da Eucaristia, a Igreja de hoje estende jubilosa e enternecida a mão à Igreja primitiva".

IIX Old

SANTOS, DE HOJE

Jacinto, Bonifácio, Sétimo, Rogato, Eusébio, Eutiquiano, Clara, Juliana.

DIA NACIONAL DO CATECISMO

A Conferência Nacional dos Bispos do Brasil deliberou realizar o "Dia do Catecismo" no 3.º domingo de agôsto, que êste ano será a 19 do referido mês.

Imperado pelo Dec. "Provido sane consilio" (12-1-1935), o "dia do Catecismo" tem por fim despertar a atenção dos fiéis para a grande obra do ensino religioso, relembrar aos pais e educadores o gravíssimo dever de formar cristãmente os seus filhos e alunos, e fazer com que todos rezem pelo bom êxito da Catequese.

Nesta Arquidiocese, a Autoridade Eclesiástica ordenou:

1) nos dias anteriores a 19 seja feito um tríduo de pregações, em que serão versados os temas: a) Necessidade de ensino religioso para a formação cristã; b) Deveres dos pais para com o ensino religioso dos filhos; c) Cooperação dos fiéis na catequese;

2) No domingo 19: a) Missa festiva com pregação sôbre o Ensino Religioso, e Comunhão geral da Paróquia; b) em hora conveniente, uma assembléia festiva em que a catequese seja o motivo central (discurso, palestra, números de arte etc); c) à tarde, uma concentração de crianças, às quais será encarecido o estudo do Catecismo.

JUBILEU DE PRATA DE CAPELÃO DA CONFRARIA DE SÃO GONÇALO GARCIA E SÃO JORGE

A Venerável Confraria dos Gloriosos Mártires São Gonçalo Garcia e São Jorge, em regosijo ao grato acontecimento de jubileu de prata de capelão da referida Confraria, prestará significativas provas de reconhecimento ao padre João Vasconcelos, mêntor espiritual daquela organização religiosa.

Assim fará celebrar missa solene, com pregador, em 26 do corrente, às 10 horas, em ação de graças à sua pessoa e os irmãos da Confraria lhe oferecerão um almôço, além de outras cerimônias festivas.

O padre João Vasconcelos ordenou-se em 1913 em Maceió, tendo ocupado as paróquias de Sertãozinho (hoje Major Isidoro); São Miguel do Campo, Quebrangulo, em Alagoas. Foi fundador e diretor do Ginásio de Maceió. Transferido para o Rio, em 1926, sempre exerceu o seu ministério sacerdotal em quase todos os morros do Rio sendo até 1931 capelão de N. S. do Livramento, foi nomeado capelão da Venerável Confraria de São Gonçalo Garcia e São Jorge.

EM SUFRÁGIO DOS MINEIROS ITALIANOS SEPULTADOS NAS MINAS DE CARVÃO DA BÉLGICA

Todos, certamente, através dos jornais e do rádio tomaram conhecimento da tragédia ocorrida com os nossos irmãos sediados na Bélgica, deixando numerosas famílias enlutadas e na miséria. Foram centenas de vidas humanas desaparecidas, vitimadas por uma morte lenta a mais de mil metros de profundidade.

Em sufrágio dos mesmos, será celebrada no próximo domingo, dia 19, Missa na igreja de Nossa Senhora do Rosário, (Rua Uruguaiana), às 9 horas da manhã.

Seja como cristãos, seja como italianos, é dever de todos participar dêste ato de piedade cristã.

P. Mario Consonni

INICIADAS AS OBRAS DO AUDITÓRIO

GUIRATINGA, MT, 16. Já foram iniciadas as obras do grande auditório destinado às associações religiosas da Missão Salesiana, nesta cidade, situado na principal avenida, junto à igreja matriz de São João. Esse magestoso e imponente edifício contará com um amplo salão de teatro, com capacidade para 800 poltronas, na parte da frente. No lado dos fundos, no térreo, salão de bilhares para os filiados à Associação dos Marianos. No primeiro andar, num grande salão, será instalada a biblioteca dos marianos e filhas de Maria, enquanto outro salão, anexo, se destinará às reuniões dessas entidades religiosas. Asp.

SOLDA "SILVERLOT"
(cobre fosforoso)
Solda forte a baixa temperatura, para cobre, bronze e latão.
COMPANHIA Aga Paulista DE GÁS ACUMULADO
Avenida Brasil, 8201
Tels. 30-0286 - 30-9046
Rio de Janeiro

Saúde Beleza Alegria de viver

SÁUNA
TERMAS SÁUNA NO HOTEL GLÓRIA
RUA DO RUSSEL, 632 • TEL. 25-7272-RAMAL 21 • SIG
ENTRADA PELO HOTEL GLÓRIA - ELEVADOR ATÉ O 2.º AND.
INFORMAÇÕES NA PORTARIA

Boas-vindas à Lufthansa

que reinicia os seus serviços regulares para a América do Sul, partindo de Hamburgo com destino a Buenos Aires, e fazendo estas escalas: Dusseldorf, Frankfurt, Paris, Dakar, Rio de Janeiro e São Paulo.

Em seus vôos para a América do Sul, a *Lufthansa* utiliza os modernissimos

Super-G Constellation

Lockheed
AIRCRAFT CORPORATION
Burbank, Califórnia, E. U. A.

REGISTRO SOCIAL

NATALÍCIOS

Transcorre hoje o aniversário natalício do sr. Benjamin Furtado e Silva, chefe de secção e atual subgerente da Carteira de Crédito Agrícola e Industrial do Banco do Brasil, que será homenageado por seus colegas, amigos e admiradores, em seu gabinete de trabalho.

— Fazem anos hoje os jornalistas Leonel Fontoura de Oliveira, Fernando Hupsel de Oliveira, Waldemar Galvão, Miguel Cardoso, José de Góis Calmon de Brito, Célio de Barros, Dyhlo Guardia, Aurelio Amorelli.

— Transcorre hoje o aniversário natalício do sr. Nelson José de Santana, funcionário do MTIC.

— Faz anos hoje, a srta. Maria Laura de Castro, filha do nosso companheiro, Otávio S. de Castro.

— Transcorre hoje o aniversário natalício da srta. Marlene Pereira de Carvalho, filha do jornalista sr. Francisco Pereira de Carvalho, nosso companheiro de trabalho e assistente técnico do diretor da Casa da Moeda, e de sua espôsa d. Mathilde Pereira de Carvalho.

— Transcorre hoje, dia 17, a data natalícia do jovem Humberto Matero Crispino, funcionário do Banco Moreira Salles. Muitas serão as manifestações de simpatia e aprêço que lhe serão tributadas por seus amigos, colegas e admiradores.

Na Igreja do Sagrado Coração de Jesus, foi batizada anteontem a menina Sandra, filha do nosso companheiro Achilles de Abreu Chirol, tendo como padrinhos o casal Jandyr de Almeida Borges Fortes. No cliché, um flagrante após a cerimônia.

NÃO VENDA SEU AUTOMÓVEL
SE PRECISAR DE DINHEIRO
Para uma necessidade urgente, resolvo HOJE MESMO a sua situação financeira com garantia recíproca. — Praça Mauá n. 7 - sala 524 - 5.º andar — Ed. de "A Noite" — Tel. 23-4485. 76680

Escritores e Livros

11 NOTICIAS

1 — A Embaixada do Peru procederá, hoje, às 17,30, a entrega de mais de 800 livros peruanos à Faculdade Nacional de Filosofia, volumes êsses que foram expostos na Semana Peruana, realizada há pouco nesta capital. Falarão no ato o professor Augusto Tamayo Vargas (adido cultural), fazendo a oferta; o catedrático de História da América, professor Silvio Júlio, agradecendo a entrega. Encerrará o ato o acadêmico Carneiro Leão, diretor da Faculdade. Os livros doados estarão expostos na Biblioteca da Faculdade de Filosofia, à Avenida Antônio Carlos, pelo espaço de uma semana.

2 — A pintora Tarcila do Amaral entregou à Livraria Martins (São Paulo) as ilustrações para o novo livro de poemas de José Carlos Dias.

3 — Osvaldo Orico, que está de partida para a Europa, autografará, hoje, na Livraria São José, exemplares dos seus livros:" "O Tigre da Abolição", "Da Fojra à Academia" e "Homens da América".

4 — O novo volume de poemas de Reinaldo Bairão, que se encontra atualmente no Rio, intitula-se "Tempo do Cansaço".

5 — Encontra-se no Rio o intelectual português, Antônio Armando Gonçalves, diretor do Instituto Superior de Ciências Econômicas e Financeiras de Lisboa, que aqui deverá pronunciar conferências na Universidade do Brasil e no Instituto de Estudos Portuguêses.

6 — O historiador Jean Passos publicará, breve, "Reminiscências parlamentares", nas quais nos apresenta aspectos de vários parlamentares paulistas da velha-guarda.

7 — Ultimos lançamentos da Melhoramentos: "Batista Cepelos", de Arruda Dantas, na coleção "Grandes Vultos das Letras" (volume n. 20); "O Visconde de Bragelonne", de Alexandre Dumas, edição condensada para a coleção "Obras Célebres" (volume n. 8); "O Rei Lear", de Shakespeare, em tradução de Carlos Alberto Nunes, na série "Obras Completas de Shakespeare" (volume n. 15).

8 — For falar na Melhoramentos: a editôra paulista lançará, dentro de poucas semanas, dois novos livros do escritor Otto Schneider: "Catarina, a Grande, Imperatriz da Rússia", com numerosas reproduções de gravuras da época da famosa e não menos amorosa soberana; e "Cristóvão Colombo, aventureiro, pirata, descobridor", livro juvenil, também com várias gravuras da época. Aliás, do mesmo escritor teremos, ainda êste ano, a reedição de "História da Rússia", volume de umas 600 páginas, cuja primeira edição apareceu em 1944.

9 — O Instituto Nacional do Livro publicará, dentro em breve, um volume de ensaios de Otto Maria Carpeaux, rigorosamente selecionados, continuando, assim, a série que começou com "A Cinza do Purgatório", "Origenes e Fins", "Leituras e Retratos" e "Respostas e Perguntas". O título do novo volume de Otto Maria Carpeaux ainda não foi escolhido.

10 — Hamilton Nogueira fará hoje, no Centro Dom Vital, uma conferência subordinada ao tema "Mensagem de Kierkegaard".

11 — Barbosa Lima Sobrinho está escrevendo um ensaio sôbre a evolução do conto no Brasil.

JOSÉ CONDÉ

PROBLEMAS DA ESTATÍSTICA BRASILEIRA

Instala-se hoje a Assembléia Geral do Conselho Nacional de Estatística

Está marcada para hoje, às 17,30 horas, no auditório do Conselho Nacional de Estatística (Av. Franklin Roosevelt, 166), a sessão de instalação dos trabalhos da Assembléia Geral dêsse órgão do IBGE, juntamente com a do Conselho Nacional de Geografia.

Abrindo a sessão, falará o sr. Jurandir Pires Ferreira, presidente do IBGE, que, além de saudar os delegados federais e regionais à reunião dos estatísticos e geógrafos, exaltará o papel que cabe aos técnicos brasileiros na obra de organização nacional. Em seguida, usarão da palavra, entre outros, os srs. Nirceu da Cruz Cesar, diretor do Serviço de Estatística da Previdência e Trabalho (Ministério do Trabalho), e Pe. José Cupertino Contente, diretor do Departamento Estadual de Estatística do Pará. Falarão também dois oradores oficiais do Conselho Nacional de Geografia.

Ontem já se realizou uma reunião preparatória da Assembléia do Conselho de Estatística para apresentação de credenciais dos delegados.

O plenário do Conselho Nacional de Estatística se reunirá na segunda-feira próxima, às 9 horas, quando terão início os debates sôbre temas e problemas da estatística brasileira.

Além dos trabalhos do plenário, também se realizarão no Conselho Nacional de Estatística, mesas-redondas de estatísticos do interior com os diretores dos órgãos federais de estatística para discussão de questões de interêsse comum, em proveito da estatística no país.

RETRATO DA SITUAÇÃO

(Continuação da 2.ª página)

ções literárias, registrar o aparecimento das edições. Bilac arromba tudo e penetra pelo Brasil inteiro. Mas o prosador magnífico jaz no limbo, porque sua obra só cairá no domínio público em 1978, no dia 28 de setembro, quando se completam os sessenta anos de sua morte. E entretanto morreu solteiro, seus irmãos também já morreram — Cora e Gastão — mas o *direito autoral* aí está impedindo o ressurgimento do magnífico prosador.

Casimiro de Abreu teve a sorte de morrer na fase em que o direito autoral prescrevia logo. Quando, pouco tempo depois de morto, foi tirada uma edição dos seus versos, Silveira Martins postulou em juízo o confisco da edição. Perdeu a causa e o poeta ganhou com a circulação da tiragem póstuma. Mas isso não foi, como tem de ser agora, com um intervalo de sessenta anos. Foi como se diz na fumaça do tiro da sua morte, quando o entusiasmo por êle era vivíssimo.

A glória é uma concatenização dos aplausos. Interrompendo-se por mais de meio século ninguém resiste e o país fica subordinado sòmente aos raros arqueólogos que abrem tumbas para ressuscitar valores.

Penso, às vêzes, na surprêsa que muita gente terá quando fôr possível reeditar *Os Retirantes*, de José do Patrocínio, livro publicado em 1878, maravilhoso, mas que sòmente cairá no domínio público em 1965. E José do Patrocínio hoje não tem mais filhos vivos e por parte do Zeca nem netos".

Verdadeiramente sensacional foi a estréia de Tito Guizar em seu programa de televisão de Hollywood e México. Artista que possui brilhante voz e grande simpatia pessoal, ràpidamente soube adaptar-se aos "shows" de televisão. Sua estréia se dará nesta Capital, em 31 do corrente, pelo Canal 6.

HERVY

eletro-vitrificada

— a melhor louça sanitária do Brasil!

BI-COLORIDA - BRANCO BRILHANTE E 10 CÔRES FIRMES E MODERNAS

Representante: OSCAR PEREIRA DA COSTA
Rua do Rosário, 104 - 1.º - D. F. Rio de Janeiro

SENHORES CIENTISTAS, TÉCNICOS, PROFESSÔRES, ESTUDANTES E ESTUDIOSOS

A LIVRARIA TÉCNICA LTDA.

tem o máximo prazer de lhes participar a INAUGURAÇÃO, às 16 horas, amanhã, sábado, dia 18, da sua loja, à RUA DA QUITANDA N.º 30-C.

Ao fazer a comunicação supra, a DIRETORIA da LIVRARIA TÉCNICA LTDA. os convida para o ato de inauguração; expressando, antecipadamente, os seus melhores agradecimentos a todos os que lhe proporcionarem a justa satisfação, com o seu comparecimento.

77675

RÁDIO & TV

OUVINDO E ANOTANDO

EM BELO HORIZONTE

Encontra-se nesta Capital, de passagem, um dos novos valores da música popular brasileira. Trata-se de Carlos Galindo, o "embaixador do baião". Galindo acaba de fazer uma excursão por todo o nordeste, obtendo amplo sucesso em suas apresentações. Provàvelmente atuará em alguma emissora de Belo Horizonte.

CONVENÇÃO POLITICA DOS PARTIDOS NOS EE. UU.

A estação WRUL acompanhará os trabalhos da convenção do partido republicano, irradiando diretamente de São Francisco um programa diário de duas horas e meia, em língua inglêsa, nas seguintes freqüências:

9.675)
) 17,710 Kilociclos.
15.230)

Essas transmissões terão início no dia 20 do corrente, a partir das 23 horas, hora do Rio de Janeiro.

CASARAM-SE FRANCISCO ANISIO E NANCI VANDERLEI

Francisco Anisio (produtor) e Nanci Vanderlei (intérprete) casaram-se, quarta-feira passada. Houve festa na PRA-9, emissora em que se apresentam com o sucesso sempre merecido. Estão em lua de mel, mas ainda assim irão para o ar, logo mais, às 20 horas, pelas ondas curtas e médias da emissora dos 2.200 quilociclos, o programa que êle escreve e ela interpreta, "Balbina, meu xodó".

Na audição, Nanci viverá a figura da Balbina mineira, também a da Balbina carioca, aquela outra da Balbina que persegue os artistas, e por fim, a Balbina escolada.

RADIO-ESCOLA

E' um programa que as crianças cariocas não devem deixar de ouvir, diàriamente, às 9,45, 13,30 e 18,15 horas, transmitido pela PRD-5. Oportuno, instrutivo e interessante.

ONTEM NO CANAL 13

Angela Maria, estêve formidável, ontem às 21 horas, diante das câmeras do canal 13. Muito bem acompanhada pela Orquestra Tabajara do Severino Araújo, cantou magnificamente, mostrando que é ainda, a maior atração do rádio e televisão do país.

RADIO-TEATRO NA PRA-3

"O Homem que não existia", novela de Raimundo Lopes, será apresentada hoje às 20,30 pela onda da PRA-3. Com Yara Sales e Nélio Pinheiro nos principais papéis. Participam ainda desta novela os seguintes artistas: Dantas Ruas, Neyda Rodrigues, Sérgio de Oliveira, Telmo Avelar, Sérgio Dias, etc.

ORLANDO SILVA, "O Cantor das Multidões" que vemos acima, gravou no ano de 1935 as seguintes melodias:

"No Quilômetro dois", "Para Deus somos Iguais", "A Última Estrofe", "Lágrimas", "Não é proceder", "Já é de Madrugada", "Céu Moreno" e "Chora Cavaquinho". Para o Carnaval de 1936 gravou as seguintes: "Orgia", "Ponto de Interrogação", Viva a Liberdade", "Se a Orgia se Acabar", "Menina dos Meus Olhos. 1936, sem ser de Carnaval: "Apoteose do Amor", "Não foi por Amor", "Tristeza", "Pela Primeira Vez", "História Joanina", "Mágoas de Caboclo", "Fui Feliz", "Cancioneiro", "Dama de Cabaret", "Cidade Mulher", "Foi Você", "Não Volto Mais".

RECORDANDO . . .

(1941)

Há quinze anos atrás, no dia de hoje, Oduvaldo Cozzi (na foto) irradiava a partida de futebol entre as equipes do Fluminense e Madureira pela Rádio Mayrink Veiga. Nesta partida o Fluminense venceu por três tentos a um. No mesmo dia, esta emissora levava ao ar o Programa Casé e Gravações Variadas.

DOS PROGRAMAS DE HOJE

Tupi: 16,00 — "Ave Maria; 16.15 — No reino da bicharada; 18,30 — Musical; 18,55 — O Cacique informa; 19.00 — Boa noite para você; 19,05 — Detetive do ar; 20,00 — O progresso em quadrinhos; 20,30 — As orelhas ardem; 20,35 — Musical; 21,00 — Al Neto 21,05 — Dircinha Batista; 21.30 — Coral Maria Joana; 22,00 — O Cacique informa; 22,05 — Brasil em marcha.

B.B.C. de Londres: 20,00 — Sumário das notícias; 20,05 — Sumário dos programas; 20.06 — Rádio panorama; 20,20 — Interlúdio musical; 20,30 — Política internacional (Comentário); 20,45 — Comércio e Finanças; 20,52 — Interlúdio musical; 21,00 — Noticiário; 21,15 — Fim da transmissão.

Globo: 18.00 — Informativo; 18,01 — Ave Maria; 18,05 — Em tempo de jazz; 18.30 — Plantão esportivo; 18,35 — Rádio reportagens E-3; 18,55 — Bôlsa de mercadoria; 19,00 — O Globo no ar; 19,05 — Esportes no ar; 19,25 — Panorama turfista; 19,30 — A voz do Brasil; 20,00 — Boletim do ABC do Avicultor; 20,10 — Fôlhas soltas; 20,15 — Informativo; 20,16 — Jornal de Minas; 20,21 — Intermezzo; 20,30 — O tempo marcha; 20,35 — Programa com Muraro; 21,00 — A canção da noite; 21,05 — Rádio Reportagens E-3; 21,29 — Informativo; 21,30 — Reportagem social; 21,35 — Tribuna da cidade; 22,00 — O Globo no Ar; 22,05 — Intermezzo Nobre; 22,10 — O Parlamento em ação; 22,59 — Informativo; 23,00 — Plantão esportivo; 23,05 — Reportagens de O Globo; 23,30 — Informativo; 23,31 — Música para dois; 23,45 — O Globo no ar — Edição final.

Mundial: 20,00 — Caderno de música; 20,30 — Teatro de romance; 20,55 — Esportes de todo o mundo; 21,00 — Serestas colonial; — Onéssimo Gomes; 21,25 — Crônica: "Sem compromisso"; 21,30 — Audição de Roberto Luna — Rozita Gonzalez; 22,00 — Cartaz das dez; 22,30 — Cantinho sonoro; 22,45 — Musical Copacabana.

Continental: 18,45 — Resenha esportiva fluminense; 18,05 — Futebol brasileiro no exterior; 19,10 — Notas e comentários do turfe; 19,20 — Boletim esportivo; 19,25 — Na vanguarda do automobilismo; 20,35 — Vasco em revista; 21,15 — Basquetebol em foco; 22,45 — A marcha dos acontecimentos; 23,10 — Rádio-esportes; 23,30 — Sons na penumbra; 24,00 — Boite dos 1.030 — VARIG.

Vera Cruz: 18,00 — Saudação Angélica; 18.10 — Crepúsculo; 19,00 — Sírio Libanês; 20,00 — Através dos livros; 20,10 — Divagações melódicas; 20.20 — Recital América Cabral; 20.30 — A voz do Pastor; 20,40 — Audições Orlando Cardoso; 21,00 — Palestras de utilidade; 23,00 — Correspondente E-2; 23.20 — Rádio Reportagens E-2; 23.30 — Ritmos melódicos.

Metropolitana: 18.00 — Recitalista popular; 18.30 — Música para o jantar; 19.00 — Melodias inesquecíveis; 19.30 — Agência Nacional; 20,00 — Os melhores alunos de português; 20,30 — Tele panorâmica do automobilismo; 21,00 — Rádio-reportagem; 22,30 — Música melodiosa.

Jornal do Brasil: 18,00 — Ave Maria; 18,05 — Enquanto a noite não vem; 18,30 — Revista musical; 19,00 — O Jornal do Brasil informa 19,05 — Monsenhor Magalhães; 19,30 — Agência Nacional; 20,00 — Sociais; 20,05 — Programa Joquei Clube; 20.30 — Audições; 20,55 — Presente musical; 21,00 — Tudo é música; 21,30 — Fantasia musical; 21,55 — O Jornal do Brasil informa 22,05 — Música deliciosa; 23,00 — Sonata ao luar; 23,30 — Ritmos; 24.00 — Noturno.

Copacabana: 18,00 — Escola Bíblica do Ar; 18.30 — Jóias musicais; 19,00 — Programa teuto-brasileiro; 20,00 — Parada sonora; 20.30 — Música popular brasileira; 21,00 — Realidades espirituais; 21,30 — Musical Copacabana; 22,00 — Conversa em família; 23,00 — Cortina portenha; 24,00 — Encerramento.

Roquete Pinto: 17,00 — Ritmos Latinos-americanos; 18,00 — Ave Maria; 18,05 — Suplemento musical; 18,30 — A voz da Ucrania; 18,45 — Melodias da França; 19,00 — Atividades da Prefeitura; 19,05 — Orquestras de salão; 19,30 — A voz do Brasil; 20,00 — Noticiário da BBC; 20,05 — Conversando com Waldemar Henrique; 20,30 — Flash do dia; 20,45 — Rádio reportagem; 21,00 — O fato do dia; 21,05 — Uma noite no Metropolitan; 21,30 — Pianistas famosos; 21.55 — Programa do Conselho Federal de Contabilidade; 22,05 — Concêrto sinfônico; 23,00 — Album de melodias.

Eldorado: 19,00 — Caderno musical long-play; 20,00 — Êste é o sucesso; 20,05 — Recital de melodias; 20,30 — Audições Carlos Whers; 21,00 — Um nome e 6 melodias ;21,35 — Tesouro musical Montilla; 22,00 — Concêrto Eldorado; 23,00 — Ritmos de boite 24,00 — Música para um sonho divino.

Ministério da Educação: 18,00 — Solos de piano; 18,30 — Curso de orientação para professôres do ensino médio; 19,25 — Resenha cafeeira; 19,30 — A voz do Brasil; 20,00 — Conversa puxa conversa; 20,10 — Histórias que a vida escreveu; 20,40 — Interlúdio; 21,10 — "Aida" — Ópera de Verdi — (4.ª récita de gala da Temporada Lírica Oficial de 1956) — Diretamente do Teatro Municipal.

NA VERA CRUZ

O programa "Palestras de Utilidades", (uma mesa redonda de verdadeiros esclarecimentos), sob o comando dos jornalistas Francisco Buarque Alves e Cristóvão Freire, das 21,00 às 23,00 horas, contará, hoje, com a visita do prefeito sr. Negrão de Lima.

BRASIL EM MARCHA

ACOMPANHE O PROGRESSO DO PAÍS

Flagrantes do nosso desenvolvimento cultural e econômico dramatizados num programa dinâmico

MARCHE COM O BRASIL OUVINDO

BRASIL EM MARCHA

HOJE

às 22.05 hs.

na Rádio Tupi

(1.280 kcs)

Oferta das Companhias Associadas Light

LIGHT

A ARGENTINA VAI ADQUIRIR 100 LOCOMOTIVAS

BUENOS AIRES, — O govêrno argentino anunciou planos para a compra de 100 locomotivas novas, ao custo aproximado de 29 milhões de dólares. O Ministério do Transporte dirigirá o programa de compras, que já foi aprovado pelo Banco Central. Cincoenta locomotivas serão compradas nos Estados Unidos e 50 em países europeus. I. P. S.

ITINERÁRIO DAS ARTES PLÁSTICAS

Jayme Maurício

REMODELAÇÃO DA GALERIA MONTMARTRE E QUEIXAS DO MARCHAND

Na galeria Montmartre-Jorge encontram-se seqüências como a do flagrante onde aparecem trabalhos de bons artistas como Guignard, Goerg, Di Cavalcanti e Scheaffer. Outros, porém, são maus, mas trazem o equilíbrio da galeria. Jorge Beltrão vai agora separar as duas coisas: comércio e arte, abrindo nova sala para os artistas de categoria se apresentarem

Pediu-nos o sr. Jorge Beltrão conselhos e auxílio para dar às atividades da sua galeria em Copacabana um nível artístico mais elevado, através da ampliação das suas instalações. O problema da venda de quadros ao público leigo e da exposição que êsse comércio acarreta, sempre interessa de perto aos que se empenham para o maior desenvolvimento artístico carioca.

Da conversa mantida com o conhecido "marchand de tableaux" resultou uma série de medidas entre as quais a criação de uma sala no subsolo da atual Montmartre, no Pôsto 5, destinada exclusivamente aos bons artistas, sem quaisquer concessões de caráter comercial. E uma lista de exposições futuras, iniciando-se no próximo dia 22, com uma individual de Sanson Flexor, seguida possìvelmente de trabalhos recentes do Grupo Frente. Nem todos os artistas — não se sabe bem por que — gostam de fornecer trabalhos às galerias e as mostras terão de ser aos mais compreensivos.

E' interessante ouvir as reclamações do "marchand" acêrca das dificuldades do seu comércio (ingrato, dizem êles). Jorge Beltrão com aquêle seu sotaque, aquela agilidade verbal que lhe conhecemos, situa o problema:

— Todos nós já ouvimos falar de um Campeão que por pouco nunca chegou a sê-lo. Nunca, talvez, em país algum a decoração estêve tão em voga como atualmente entre nós, devido, é claro, ao enorme crescimento dos centros urbanos, à dinâmica especulação imobiliária, dando margem a que todos encontrem seu pleno desenvolvimento: decoradores, laqueadores, moldureiros, estofadores, marceneiros e outros artistas do móvel. Até as pessoas menos necessitadas se improvisam em decoradores porque há serviço à bessa, como se diz. Só o quadro, o pintor, não tem a sua vez. E' o tal campeão de que falei há pouco.

A jóia da decoração

Mas Jorge, estranhamos, você não está querendo misturar demais a verdadeira obra de arte, a criação artística elevada, com artezanato de maior ou menor função, de maior ou menor efeito decorativo? Não será banalizar demais?

— Talvez. Mas por função e definição também, o quadro é a jóia da decoração. Entretanto (aqui falo como profissional) é o elemento que menos goza consideração. Paga-se quase feliz Cr$ 20.000,00 por uma pacata poltrona, como se o preço elevado fôsse uma garantia enquanto ao mesmo preço, posso afirmá-lo, poucos quadros seriam aceitos. "Tableau". Onde está a causa? Os comerciantes sejam êles vendedores de poltronas, de chevrolets ou de manteiga, estão sempre de acôrdo por princípio comercial; e o nosso comprador entra sem muito esfôrço neste mesmo acôrdo pela simples razão de que êle também vende alguma coisa; nem que seja a sua ciência se fôr profissão liberal. Daí esta grande norma social tanto para comprador como para vendedor, o **hábito.**

O pintor não leva a sério

Continua Jorge Beltrão sua dissertação. Indaga a razão pela qual o pintor não goza também dessa lei muito séria que é o hábito, se o hábito é próprio do homem. Será que o pintor não é homem? Êle mesmo explica:

— Então por que o nosso pintor não goza também desta lei muito séria que é o hábito, se o hábito é o mais próprio do homem, será que o pintor não é homem? A resposta acha-se justamente no sério da questão, o pagamento é um caso sério; e para o homem nada mais sério do que a oficialização dêste ato — um chevrolet vale oficialmente tanto, — uma poltrona tanto, — e a manteiga às vêzes tanto mais... E o quadro? Êle é a arte, comenta o nosso público. E seria um "leze artiste" falar preço de uma produção onde o espírito e o emotivo trazem tão elevada colaboração. Neste estado de pureza cada um de nós espera prosàicamente a ocasião de adquirir sua obra de arte ao preço o mais baixo possível.

Jorge quer "oficialização"

Jorge Beltrão mostra-se pessimista, dizendo que assim a pintura no Brasil vai perdendo seu preço e o sucesso. E mostra o exemplo do passado:

— O século de Péricles não é uma coincidência, nem o Renascimento italiano, nem tampouco o tempo de Luiz XIV. Em tôdas, a arte era alimentada por um sistema peculiar a cada época. A nossa é a "oficialização". E com razão. Numa época de velocidade onde cada um procura ganhar tempo, êste tempo se vence pela especialização das atividades: ordens, sindicatos, marcas famosas, produtos, etc. Todos êles representando em nossa mente uma especialização. A pintura não vive exclusivamente de arte e de criação, mas também do que a provoca: o sucesso. E não há artista que não seja profundamente feliz da venda de um de seus quadros. O artista antes de tudo é um idealista que quer comungar com a elite de seu tempo. E a aceitação de sua arte é a divulgação oficial de seu valor.

— E qual a conclusão?

— Tornar oficial o apoio à pintura.

Com isso o entrevistado, compreendemos depois, quer apenas que a cotação dos trabalhos dos artistas no mercado local, logrem estabilidade e fixação, através de certos compromissos dos revendedores e também dos pintores. Êsse compromisso mútuo seria de benefício para ambos e o comprador teria estabilizado, fixado e conhecido o valor da obra de arte dos pintores mais projetados.

Êsse é um problema que cumpre aos artistas examinar e criticar, segundo as suas conveniências e experiência.

CINEMA NO MUSEU

Realiza-se no próximo dia 21, às 18 horas, na A. B. I., a segunda sessão cinematográfica de agôsto do Museu de Arte Moderna do Rio, com a projeção de "Jezebel", produção e direção de William Wyler com a grande Bette Davis numa das suas maiores interpretações, ao lado do excelente Henry Fonda e uma respeitável turma de veteranos como Margaret Lindsay, George Brent, Donald Crisp, Fay Bainter e outros.

Ingresso mediante a apresentação da carteira social.

MARIA, NO CAMPO INTERNACIONAL

Carola Giedion-Welcker é uma das figuras de maior destaque na crítica literária e artística dos Estados Unidos, velha colaboradora de publicações internacionalmente famosas, como "Transition", "Horizon" e outras revistas de renome. No ano de 1937 publicou "Modern Plastic Art", um dos primeiros livros de língua inglêsa a oferecer uma análise madura da revolução sofrida pela escultura no século XX. Desde então a escultura tem estado presente nos seus estudos e ensaios, os quais recentemente foram recolhidos numa excelente obra — "Contemporary Sculpture" (an evolution in volume and space) — onde figuram os artistas mais expressivos do género, desde os mais famosos até talentos mais jovens, americanos do norte, do sul ou europeus.

Com grande acuidade a autora relata nesta obra a desintegração dos conceitos acadêmicos da escultura, ilustrando fartamente o seu texto, de grande interêsse histórico e estético. Pela reputação que adquiriu no panorama da moderna crítica artística, pela sua sólida cultura e pela seriedade do seu trabalho, Carola Giedion-Welcker é hoje um nome de prestígio nas letras plásticas. Por isso mesmo, não pode deixar de causar satisfação, a nós, brasileiros, a presença de duas artistas patrícias em tão importante coletânea da moderna escultura: Maria Martins e Mary Vieira.

Aliás, Maria figura no volume com a fotografia de um dos seus trabalhos, "O Sonho", datado de 1948, o que bem demonstra a projeção adquirida no campo internacional pela sua obra. De ambas as artistas existe uma completa bibliografia, parte integrante da colaboração de Bernard Karpel, que organizou para o livro de Carola Giedion-Welcker valiosas referências sôbre tudo quanto já foi escrito sôbre os artistas focalizados, suprindo um setor infelizmente negligenciado nas edições de artes plásticas.

APRESENTA-SE UM NOVO DESENHISTA

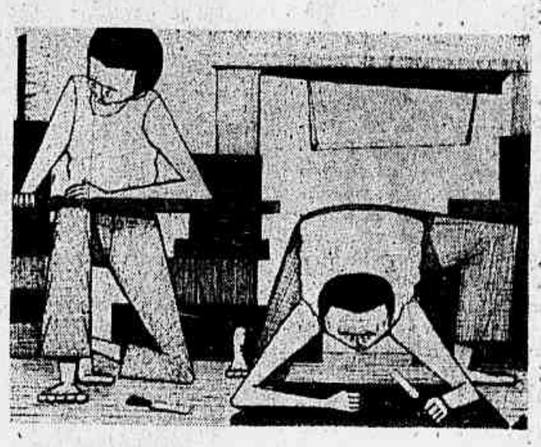

A Petite Galerie (Av. Atlântica 2964-c) está apresentando um novo artista — o desenhista José Henrique Bello. No cliché estampamos um dos seus trabalhos, desenho razoável, bem composto, bem trabalhado, que demonstra uma grande influência (salve!) do desenhista Anísio Medeiros, prêmio de Viagem ao Estrangeiro, ainda que nem tão sensível e fino. Considerando, entretanto, a idade e mesmo a humildade do jovem José Henrique, é de se esperar um grande progresso nos próximos anos

RECEBEU O "PRÊMIO OSWALDO CRUZ"

A Associação Médica Fluminense conferiu ao dr. Délio da Câmara da Costa Alemão a medalha de ouro do "Prêmio Oswaldo Cruz", destinado a distinguir autores de trabalhos sôbre Saúde Pública. A entrega da medalha teve lugar em solenidade realizada no Clube Médico de Niterói, durante atos comemorativos do 27.º aniversário de fundação daquela associação. O dr. Costa Alemão, que chefia atualmente o setor de organização hospitalar da Secretaria de Saúde do Estado, conquistou aquela láurea com seu trabalho intitulado "Dos processos de determinação do coeficiente de mortalidade infantil".

A PRAZO e à vista ROUPAS PRONTAS e SOB MEDIDA

CALÇAS aos milhares!

CAMISAS ESPORTE a maior variedade!

RIALVA — a Roupa que conquista

e Tudo PARA HOMENS! AV. MAR FLORIANO, 127

TAPETES E PASSADEIRAS

Recebidos diretamente e a preços de fábrica. Vendas a varejo e por atacado

AV. GOMES FREIRE 559 - TEL.: 32-8385

MÚSICA

"CARMEN", NO MUNICIPAL

Muito eletrizada, ontem, e até incômoda, com incidentes nas galerias, a atmosfera do Teatro Municipal, antes de ter início a representação da obra-prima de Bizet, que Nietzche erigiu em modêlo anti-wagneriano. Parecia que todos os eflúvios dessa música solar, penetrada da alegria de viver, haviam passado para o público, que pretendeu, absurdamente, bisar a Abertura, regida com entusiasmo pelo maestro Franco Ghione. Mas havia com que amortecer êsse clima, nas cenas do início do primeiro ato. Carmen (que evidentemente nada tem de anti-Wagner, no seu verismo precursor, que não exclui o tradicionalismo formal) é uma ópera por "números". Antes da entrada da protagonista, que foi, belamente, Giulieta Simionato, há vários números. Por que não cuidá-los a capricho? Ontem, como aliás é regra melancólica, os coros das crianças, dos homens, das mulheres, perpassaram sem relêvo. Principalmente, os dois primeiros. Mário del Mônaco, retornando ao Municipal, no Don José, mostrou logo os privilégios da sua voz de tenor dramático, que hoje ascende, com mais prestígio do que nunca, nos palcos internacionais — e mostrou-os já ao defrontar Morales, que foi o cantor brasileiro, de promissoras qualidades, Sérgio Mapoli. Há uma entrada episódica de Micaela, de cuja personificação de delicado lirismo se incumbiu o soprano Lia Salgado. E por fim — neste começo como se principiasse a ópera, o aparecimento de Carmen.

Evidenciou-nos êsse primeiro ato que Giulieta Simionato centralizaria, magistralmente, a representação. Fê-lo com raro magnetismo e uma autenticidade que constrói a versão italiana, ontem aplaudida, como uma réplica excelente da versão original. Admiràvelmente, a Simionato transpõe, em canto italiano, e pela vivência cênica, as intenções de Bizet. Tanto na riqueza de sugestões da "Habanera", como na sedução capitosa da "Seguidilha", como, ainda, em cada detalhe do seu papel, assistia-se a uma criação interpretativa de fidelidade rigorosa ao espírito da obra.

À vontade, no Zunica, quer cênica, quer vocalmente, o baixo Plínio Clabassi afirmou, mais uma vez, a utilidade da sua presença no elenco italiano que nos visita.

Expressiva linha de canto marcou o dueto, que obteve aplausos, no 1.º ato, de Mário del Monaco e Lia Salgado, atuando o soprano dentro das condições técnicas que já aqui foram indicadas, a propósito de *La Bohème*.

Grande voz, no 2.º ato, a do barítono Guelfi, que veio acender o entusiasmo popular com a "canção do toreador". Sua linha de canto, porém, deixa, na página, a desejar. Daí se conclui — como, de resto, é sabido — que as ovações em espetáculos de ópera são às vêzes de natureza pouco musical. Já com a Simionato não acontece assim. Não se trata apenas de uma grande voz. Pois ela se afirma, amplamente, uma grande intérprete lírica, das maiores do momento atual: pela matéria de voz, pela escola, pela musicalidade, pela versatilidade do temperamento, que permite inclusive gradações e mutações psicológicas do desempenho, aptos a nos comunicar, palpitante de vitalidade, a personagem que se ergue no palco.

O ambiente, no 2.º ato, foi, dinâmicamente, muito mais bem suscitado do que no 1.º ato. Os cenários de Santa Rosa contribuíram, ambos, e a seguir, os outros dois, para renovar o interêsse que essa ópera desperta. Correto e vivaz, na taberna, o quinteto, com a protagonista, e Glória Thomas, Glória Queiroz, Scarlini e Hélio Paiva. Na "ária da flor", com o seu amplo "fiato", e o timbre viril, de excelente metal, de uma voz tècnicamente bem lançada, que na cena lírica contemporânea se destaca hoje, entre as vozes da sua categoria, o tenor Mário del Monaco obteve justos sufrágios.

Mas a récita não caminharia, no terceiro ato, sem que aquela atmosfera eletrizada do comêço deflagrasse em algumas manifestações desagradáveis. A sós, no palco, para a sua grande ária, e em confronto com vozes mais poderosas do que na récita anterior, o soprano Lia Salgado, cuja relativa deficiência técnica, na emissão de notas do registro agudo, já se assinalara aqui, a propósito da partitura de Puccini, não evitou que alguns sinais rumorosos de descontentamento viessem se mesclar aos aplausos que, valorosamente, defendeu. A sra. Lia Salgado foi jogada às feras, em um teatro onde se tornou quase impossível distinguir a parte, respeitável, do julgamento crítico daqueles espectadores descontentes, da prevenção dos que apenas espreitavam a oportunidade de fazer sentir sua possível malevolência. E' pena, porque se trata de cantora e musicista distinta, dotada de voz de qualidades agradáveis, que se valoriza no centro.

Entre aplausos, transcorreu o último ato. Grande *Carmen*, sem dúvida, a da Simionato, coajuvada òtimamente pelo tenor Del Monaco. E regência de perfeita autoridade, contribuindo de muito para o êxito da representação, a do maestro Franco Ghione.

EURICO NOGUEIRA FRANÇA

RECITAL DE FERNÃO GEORGL AVELINO

Fernão George Avelino

Em prosseguimento à temporada de concertos do Teatro Copacabana, realiza-se na próxima segunda-feira o anunciado recital do pianista Fernão George Avelino. O jovem artista, cuja recente atuação como solista, em concêrto da Orquestra Sinfônica Brasileira, sob a regência do maestro Eleazar de Carvalho, foi assinalada por expressivo êxito de crítica e público, executará o seguinte programa: Bach-Siloti — Prelúdio para órgão em sol menor; Beethoven — Sonata op. 110; Schubert — Improviso op. 90 n. 3; Chopin — Noturno op. n. 1, Estudo op. 25 n. 1 e Estudo Póstumo n. 1; Debussy — "La soirée dans Grenade", "La fille aux cheveux de lin" e "La puerta del Viño"; Mignone — Congada.

Bilhetes à venda no Teatro Copacabana.

"CARMEN", EM VESPERAL

A obra prima de Bizet sobe novamente à cena domingo à tarde, no Municipal.

VESPERAL DE "LA BOHÈME", AMANHÃ

Oferecida aos assinantes das vesperais, realiza-se sábado, às 16,30 horas, no Municipal uma récita extraordinária de "La Bohème". Serão intérpretes Ferrucio Tagliavini, Lia Salgado, Paulo Fortes, Clara Marisi, José Ben Simon, Boris Christoff e Damiano. Regência do maestro Martini. Preços populares.

ZARA NELSOVA NA "CULTURA ARTISTICA"

Domingo próximo, às 21 horas, no Municipal, a "Cultura" apresenta a seu público um recital da violoncelista canadense Zara Nelsova, que ainda recentemente obteve tão expressivo êxito, como solista da OSB.

CONFERENCIA INTERNACIONAL SÔBRE ÓPERA

SALZBURG, Áustria, 16 — Realizar-se-á, nesta capital, na mesma semana do Festival Anual de Salzburg, a primeira conferência internacional para se determinar o lugar da ópera dentro do rádio, televisão e cinema.

A conferência foi organizada pelo Concelho Internacional de Música e a Rádio Austríaca, com a cooperação da Organização Educacional, Científica e Cultural das Nações Unidas (UNESCO), o Ministério da Educação da Áustria e funcionários do Festival de Salzburg. ISP

CAMARGO GUARNIERI EM BUENOS AIRES

BUENOS AIRES, 16. Chegou a esta capital, para reger concertos da Orquestra Sinfônica Nacional, o compositor paulista, Camargo Guarnieri. U. P.

TEATRO

BERT BRECHT

A triste notícia da morte de Bert Brecht foi das mais inesperadas. Tinha apenas 56 anos de idade. Bastante velho para já se poder afirmar: sua obra está inteiramente realizada. Bastante jovem para se lamentar o enterro de grandes e justificadas esperanças.

Nos últimos anos Bert Brecht tinha conquistado fama internacional. Na França saiu uma tese sôbre seu teatro. Na Inglaterra, o austero *Times Literary Supplement* dedicou muitas páginas a uma discussão sôbre o valor (ou desvalor) das traduções de obras suas para a língua inglêsa. Sempre se fala nessas publicações, do seu teatro. Fora dos países de língua alemã, só Stephen Spender parece ter compreendido que Brecht foi, antes de tudo, um grande poeta lírico. E, com efeito, a chave para a plena compreensão das suas peças é sua poesia.

Os poetas alemães de hoje consideram como modelos os herméticos Rilke e Benn. Mal conhecem o literato que nos anos turbulentos depois de 1920, na Alemanha derrotada e sacudida pela guerra civil, cantou nos *cabarets* literários de Berlim suas baladas amargamente cínicas, imbuídas do nihilismo mais completo; exilado pelo nazismo, voltando depois para a zona de ocupação russa da Alemanha, Brecht tinha desaparecido do horizonte literário alemão. Quase consideravam como estrangeiro o teatrólogo. Mas aquêles versos cínicos integram um dos volumes permanentes da poesia lírica alemã. Um cinismo que não acredita em nada, menos na sua própria melancolia desconsolada, manifesta-se nas formas de canção popular alemã autêntica: às vêzes, nas formas de canção eclesiástica luterana, parodiando-a amargamente. A êsse volume deu Brecht, com o cinismo de sempre, o título de *Hauspostille*: o mesmo título do livro edificante de Lutero que se encontra em todos os lares alemães ao lado da Bíblia. Um crítico católico falou, na ocasião em *breviário do diabo*. Mais justo teria sido reconhecer que Brecht foi, neste século rilkiano, o único poeta genuinamente alemão; embora suas idéias contrariassem frontalmente as tradições do povo de Lutero.

O caráter diabólico da poesia de Brecht revelou-se plenamente quando trasladou essa sua poesia para o palco: na *Dreigroschenoper*, por exemplo, a versão alegremente cínica de *Beggars' Opera*, de John Gay. A inversão diabólica de todos os valores justificou-se em *Homem é homem* (*Mann ist Mann*), a comédia do militarismo: um homem pode substituir outro, perdendo sua identidade, sem que o mundo o perceba; num mundo assim perderam, evidentemente, a validade os valores do humanismo, mas o mundo está cheio de anônimos assim: cheio de mais, de modo que têm fome; de modo que se revoltam contra a desordem chamada Ordem. Em 1931, Brecht ainda falou da necessidade de eliminar essa injustiça elementar, já que não é possível eliminar os males da condição humana; quando, um ano depois, êsse texto foi republicado, leu-se, em vez de "não é possível": "ainda não foi possível". Brecht, o cínico sem fé, adotara a fé do comunismo.

Desde então, a poesia e o teatro de Brecht estavam a serviço do comunismo. Primeiro, pequenas peças em um ato, das quais a mais pungente é *A Medida*: a justificação, por um côro de camaradas, do assassínio de um companheiro que se tornara inútil; tese das mais grosseiras, defendida numa linguagem de poesia intensa, gravando-se na memória. Depois, a serie de peças antinazistas: *Mêdo e Miséria do Terceiro Reich*. Enfim, as peças como *O circulo de giz*, *Mãe Coragem*, *O criado de Puntilo*, *Julgamento de Luculo*: o teatro épico.

Sôbre o teatro épico já se discutiu muito. Para formular o mais breve possível — Brecht declara morto o teatro para o qual o público entra apressadamente, saindo das suas ocupações profissionais, divertindo-se durante duas ou três horas perante o espetáculo de mundos fantásticos fora da realidade, para voltar depois à vida de todos os dias; Brecht deseja construir um teatro que faz parte da vida; em que se debatem os problemas da vida, mas não teòricamente; em que o público é chamado para participar do que acontece no palco, para decidir-se, para ter a última palavra e para levar para fora sua decisão, continuando-a na vida.

Bert Brecht deu-nos aquêles exemplos magníficos do seu teatro épico. Mas será que outros poderão acompanhá-lo nêsse caminho? O perigo é a tendência crua, que só deixará de ser tendência, quando a vida fôr realmente a continuação do que aconteceu no palco. Tenho minhas dúvidas quanto ao futuro do teatro épico: mas sem cometer a tolice profissional dos anticomunistas profissionais de negar-lhe o valor. Apenas, êsse valor me parece menos dramático do que poético. No fundo, a teoria do teatro épico só significa a intensa atualização da poesia pela representação no palco. Brecht sempre foi, em primeira linha, poeta.

Nos últimos anos escreveu, residindo na zona oriental de Berlim, poemas sôbre a paz e sôbre a agricultura, de um infantilismo desconcertante. Foram alibis de quem conservou, a outros respeitos, uma independência do espírito, notável e rara. Brecht foi, em meio de um deserto de retóricos vociferantes, o único grande poeta que o comunismo criara.

Vivemos em época de teatro poético: poetas maiores, um Garcia Lorca, um T. S. Eliot, têm feito teatro poético. Mas o século não viu, ainda, maior poeta dramático que Bert Brecht.

OTTO MARIA CARPEAUX

A MORTE DE BRECHT

Vitimado por um colapso cardíaco faleceu Bert Brecht, um dos mais expressivos nomes do teatro contemporâneo. Autor de "O Círculo de Giz Caucasiano", "Mãe Coragem", "Homem Por Homem", "A Exceção E A Regra", "Galileo Galilei" e outras peças de grande repercussão, Berthold Brecht nasceu a 10 de fevereiro de 1898, em Augsburg, na Baviera. Conseguira renome mundial com sua obra "Opera de quatre sous", na qual fazia violenta crítica à moral burguesa. Em 1922, provocou longas polêmicas com o drama "Roulements de tambour dans la nuit", obtendo o prêmio "Kleist". Em 1933, quando Hitler subiu ao poder, emigrou para a Dinamarca e depois para a Finlândia, fixando-se, mais tarde, na Califórnia. Em 1948 voltou à Alemanha, estabelecendo residência em Berlim, Com sua espôsa, atriz Helene Weigel, que se tornou conhecida pela sua interpretação em "Mere Courage" (1949), dirigia o conjunto berlinense do "Schiftsbauerdamn-Theatre".

Brecht era considerado, na Alemanha, o fundador do teatro épico contemporâneo.

Os numerosos dramas e ensaios que publicou preconizam todo e estabelecimento de uma nova ordem social.

Embora de tendências esquerdistas, Berthold Brecht manteve-se independente em relacção ao Partido Socialista-Comunista da Alemanha (SED), ao qual não se filiou.

Paralelamente à sua atividade literária e artística, participava intensamente da vida pública da sua terra. Recentemente havia dirigido aos deputados do "Bundestag", uma violenta carta protestando contra a instauração do serviço militar obrigatório.

CARTAZES EM REVISTA

Amanhã, em récita extraordinária, programada a fim de atender o público que ainda não conseguiu assistir "L'Annonce Faite à Marie", os Comediens de l'Orangerie encenarão, no teatro da Maison de France, às 17 horas, mais uma vez, o mistério de Paul Claudel. Os estudantes poderão adquirir seus ingressos a preços reduzidos, dirigindo-se à Avenida Antônio Carlos, 58, 3.º andar (Tel. 22-3431), Rua Duvivier, 43, ou à Rua Conde de Bonfim, 298-A. Na foto, vemos Philippe Greffet, Renée Mondor e Susane Cox, na cena final do espetáculo montado por Roger Bernadet e Martim Gonçalves.

ADEUS A BERT BRECHT

WILLY KELLER

Um pressentimento angustioso invadiu-me ontem à noite quando ouvi por uma estação de ondas curtas uma frase cortada ao meio: ..."*Mãe Coragem*" e "*Circulo de giz caucasiano*". Bert Brecht dirigiu, últimamente, o "Berliner Ensemble" no "Schiffbauerdamm-Theater" em Berlim".

O que significava êste "últimamente"?

Procurei e procurei por tôdas as estações, sem encontrar uma resposta. Disse então a minha mulher: "Qualquer cousa de grave deve ter ter acontecido a Brecht".

Hoje de manhã chegou a confirmação daquilo que receiava: Bert Brecht tinha morrido!

Confesso, quando se ofereceu a mim no ano passado a oportunidade de visitar a Alemanha, depois de uma ausência de vinte anos, o que mais me tentava foi a idéia de rever Brecht, passar um tempo com êle, participar das suas experiências teatrais e estudar a aplicação das suas teorias estéticas, na prática.

Encontrei no teatro de Brecht o meu velho amigo, Karl von Appen, o cenógrafo das minhas primeiras experiências teatrais como ensaiador, que por um triz tinha escapado à morte num campo de concentração, o que tornou o contato com Brecht para mim mais caro ainda.

Brecht foi um homem ríspido, fechado, capaz de irritar as pessoas por sua simples presença física, sem dizer uma só palavra. Restringiu-se em suas conversas ao indispensável; discutiu com uma argúcia rara, obrigando os seus parceiros a uma concentração máxima para manter o alto nível científico das suas conversações. Cada conversa com Brecht tornou-se, portanto, uma aula. Devo a êle uma revisão completa de muitos conceitos que eu considerava definitivos. Agora, se foi, mas deixou-me como herança a valiosa recordação das sete semanas que passei com êle e seus excelentes colaboradores e uma bagagem imensa de idéias novas que procuro digerir e incorporar ao meu patrimônio intelectual. Já que a sua irritante personalidade não existe mais, os seus adversários vão olhá-lo com mais complacência para reconhecer, finalmente, o que nós reconhecemos há muito tempo, que Bert Brecht foi o autor dramático mais importante que a Alemanha teve desde a fase áurea dos seus clássicos.

Brecht não se conteve no nosso primeiro encontro em lembrar o passado e perguntar por amigos comuns, mostrava-se logo interessado em conhecer a situação artística e social do nosso teatro. Convidou-me a escrever um artigo sôbre o desenvolvimento do teatro brasileiro, que foi publicado na revista "Teatro da Época". Foi o artigo mais bem pago que já escrevi. Pedro Bloch tinha me dado um exemplar em espanhol da "Mãe Coragem", editado em Buenos Aires para Brecht; em retribuição, Brecht deu-me um exemplar do "Circulo de giz caucasiano", para Pedro Bloch. Para familiarizar melhor Brecht com a nossa literatura teatral, entreguei-lhe um exemplar de "Deus lhe pague..." e outro de "Frankel" de Antonio Callado, ambas as peças traduzidas por mim. Êle mostrava-se, particularmente, interessado no "Frankel". Depois da leitura e, parcialmente, baseado nas minhas informações, disse: "Por fim, o teatro brasileiro descobriu Ibsen. Bravos!" Achei que não podia haver observação mais justa e elogio maior para Antonio Callado. Aliás, o próprio autor de "Frankel" confessa na introdução à publicação da sua peça na revista "Teatro", de São Paulo, com que afinco êle tinha estudado o "seu" Ibsen.

Há muitos anos atrás, Brecht foi entrevistado por uma senhora que queria saber o que seria a essência da sua obra. Brecht respondeu: "O assencial é que haja agitação... movimento!" Naturalmente, êle zombava da curiosa senhora, mas apesar de tudo a sua resposta irônica não deixou de ter certo fundo verdadeiro, que caracterizava bem o seu ponto de vista daquele tempo. Perguntei-lhe propositadamente: "Então, Brecht, em vista da comparação que você fêz da peça de Callado com o teatro de Ibsen, qual é a essência da sua obra?" Êle não hesitou em responder: "Para nós o teatro de Ibsen é superado. Partimos de pontos completamente diferentes. Mas é uma fase pela qual qualquer teatro tem de passar. O que acho essencial no teatro de hoje em dia é a graça, o espírito." Aí, compreendi as grandes mutações intelectuais e artísticas, pelas quais Brecht tinha passado. O rebelde de outrora, tinha se transformado num sábio complacente.

Adeus, Brecht, e muito obrigado por ter aparecido entre nós, quando mais precisávamos de um homem com sua fôrça moral, sua integridade de carater e a sua perspicácia intelectual. O que a ciência já sabe você o descobriu para o teatro: o século científico em que o homem não poderá ser por mais tempo objeto de exploração por outros homens, já começou. Resta convencer os homens, que devem abandonar os seus bárbaros costumes de sacrificar-se mutuamente para "tornar êste mundo habitável".

JORNAIS MAIS CAROS EM SALVADOR

Devido a alta de preços dos materiais empregados na confecção de jornal, e também com a elevação de salários dos jornalistas, a imprensa local elevou de Cr$ 1,00 para Cr$ 2,00 o preço dos jornais nesta capital.

CINEMA

"Deus é Meu Juiz"

Paul Newman, réu

◆ *Paul Newman, o "Brando Boy" que a WB lançou em* The Silver Chalice *(O Cálice Sagrado), reapareceu na MGM, ao que dizem em boa forma — e com dois filmes:* The Rack, *o primeiro, e* Somebody Up There Likes Me, *êste lançado há cêrca de um mês e recebido com entusiasmo por tôda a crítica, que tanto elogia a performance de Newman (no papel do campeão Rocky Graziano), como a direção de Robert Wise.*

The Rack, *que assinala a estréia nos estúdios da MGM de Arnold Laven (o diretor de* Without Warning *— Mórbida Fascinação, um bom e baratíssimo* thriller*), deriva de uma teleplay (de Rod Sterling) que Stewart Stern adaptou à tela, e que se inclui na onda de filmes sôbre julgamentos desencadeada por* The Caine Mutiny *(A Nave da Revolta). Paul Newman, no papel central, é um soldado muitas vêzes condecorado que sai de um campo de concentração da Coréia para enfrentar a acusação de ter colaborado durante o seu cativeiro com o inimigo. Ao lado do jovem ator, estão o excelente Wendell Corey, como o major-promotor, e o também competente Edmond O'Brien, como o tenente-coronel que se encarrega da defesa — e ainda o coronel Walter Pidgeon, o pai do acusado; Anne Francis, a noiva; e Lee Marvin, uma testemunha.* The Rack, *que, realizado em prêto-e-branco e para wide-screen, não está entre as produções mais ambiciosas da MGM, bem pode figurar, entretanto, entre as mais interessantes.*

SPOTLIGHTS

◆ Com Van Johnson e Steve Cochron em papéis importantes, Roy Rowland começou, nos estúdios da MGM, *Patterns of Malice*, baseado num script de Jerome Weidman. Rowland, que tem em *The 5.000 Fingers of Dr. T* o melhor filme de sua carreira, brilhou recentemente com *Many Rivers to Cross* (Sangue Aventureiro), uma divertida mistura de *western* e *sophisticated comedy*, com Robert Taylor e Eleanor Parker.

◆ Sob a direção de Alvin Ganzer, que estreou, por ter adoecido F. Hugh Herbert no meio da filmagem, com *The Girls of Pleasure Island* (As Garôtas da Ilha dos Prazeres), atuam em *The Leather Saint*: Paul Douglas, John Derek, Jody Lawrence e Cesar Romero. O filme foi também co-escrito por Ganzer —e produzido em VistaVision pela Paramount.

◆ Duas peças de Bernard Shaw foram há pouco adquiridas pelo cinema: *Saint Joan*, que o produtor-diretor, Otto Preminger, planeja levar à tela quando concluir *Bonjour, Tristesse*; e *The Devil's Disciple*, já incluída no programa da Hecht-Lancaster para o ano vindouro.

◆ Novas experiências com a côr continuam sendo feitas pelos cineastas de Hollywood. Depois de John Huston, que obteve, com o auxílio de Ossie Morris, um resultado que todos afirmam ser esplêndido, em *Moby Dick*, tentou Williams Wyler, em colaboração estreita com o *cameraman* Ellsworth Fredericks, uma nova técnica de iluminação em seu mais recente filme, *Friendly Persuasion*, cujos papéis centrais estão a cargo de Gary Cooper e Dorothy MacGuire.

◆ Anuncia uma nova fita o produtor Sam Piegel, de quem foi sócio John Huston (*We Were Strangers, The African Queen, Moulin Rouge*) e que mantendo viva a Horizon, fêz *On the Waterfront* (Sindicato de Ladrões), de Elia Kazan. Inativo desde sua multipremiada produção, Spiegel vem de contratar agora o ator Ben Gazzara (do Actor's Studio) e o diretor Jack Garfine para a realização de *End as a Man*, versão da novela e da peça de Calder Willingham. Tanto Gazzara (que triunfou, sob a direção de Kazan, em *Cat in a Hot Tin Roof*, na Broadway) como Garfine trabalharam na peça, montada em 1953. Também Garfine já trabalhou, com Kazan e Lee Strasber, no Actor's Studio.

◆ Não se sabe ao certo quando John Huston filmará, como já disse que vai fazê-lo, *Typee*, de Herman Melville. No momento, o diretor de *Moby Dick* está na 20th Century-Fox, às voltas com *Heaven Knows, Mr. Allison*, cujos protagonistas, anuncia o estúdio, são Marlon Brando e Deborah Kerr. Também continua nas cogitações de Huston *The Man Who Would Be King*, que fará, provàvelmente, dentro de um acôrdo especial com a Allied Artists.

FORD na MGM — com Wayne & O'Hara

◆ *John Wayne e Maureen O'Hara, o ator e a atriz da predileção de John Ford, são os protagonistas do novo filme do cineasta,* The Wings of Eagles, *que Charles Schnee está produzindo. Wayne e O'Hara já estiveram juntos em outros filmes de Ford, além do memorável* The Quiet Man *(Depois do Vendaval) — nos westerns* She Wore a Yellow *(A Legião Invencível) e* Rio Grande *(Rio Bravo). Em* The Wings of Eagles, *o terceiro papel em importância é desempenhado por Dan Dailey, de quem também gosta John Ford, que o dirigiu em* When Willie Comes Marching Home *(Asar de um Valente) e* What Price Glory? *(Sangue por Glória).*

Com seu novo filme, realizado após o já famoso The Searchers, *um western, e o "irlandês"* Three Leaves of a Shamrock, *volta Ford a trabalhar nos estúdios da MGM onde, há três anos, dirigiu* Mogambo. *Foi a MGM, também, a distribuidora de uma de suas produções (na Argosy) — a última versão de* Three Godfathers *(O Céu Mandou Alguém).*

O 2.º Véu Pintado

◆ A MGM "importou" o inglês Ronald Neame para a êle confiar a direção da versão nova, ja em produção, de *The Painted Veil* (O Véu Pintado), que, há mais de vinte anos, teve por heroina Greta Garbo. Neame, que colaborou com David Lean em alguns dos maiores filmes dêste diretor (*Brief Encounter, Great Expectations*), salientou-se na direção de *The Promoter* (As Voltas com Três Mulheres), comédia de Alec Guinness, e recentemente dirigiu duas produções anglo-americanas, *The Man with a Million* (Loucuras de Milionário), com Gregory Peck e, já exibida no Brasil, e *The Man Who Never Was* (O Homem que não existiu), com Cliften Webb. A última, produzida pela 20th Century-Fox, é considerada uma das boas fitas de espionagem dos últimos tempos.

Em *The Painted Veil*, Ronald Neame trabalhará sob as vistas do produtor David Lewis E já divulgou o estúdio os nomes dos intérpretes desta segunda versão da novela de W. Somerset Maugham: Eleanor Parker e Bill Travus.

MAC: Chaplin e Max Linder

◆ Hoje (ABI, 20 horas), o Museu de Arte Cinematográfica apresenta *The Kid* (O Garôto), de Chaplin, e *Les Escarpins de Max*, de Max Linder. A sessão é exclusivamente para os sócios da entidade.

SAS

Mais cidades pelo mesmo preço...

Viajando do Brasil para a Europa, pela *SAS*, com uma só passagem, você poderá visitar mais cidades, sem quaisquer despesas adicionais... de acôrdo com o Stop-Over-Plan da *SAS*. E lembre-se... a *SAS* pode levá-lo a um maior número de cidades da Europa do que qualquer outra companhia de aviação intercontinental.

Para qualquer parte do mundo

SCANDINAVIAN AIRLINES SYSTEM

Av. Rio Branco, 277 - Loja 1 - BD

Tel.: 32-6710

"POLAROUTER" um relógio

UNIVERSAL GENÈVE

controlando todos os vôos da SAS

À venda nas melhores joalheria

Vitrifique Seu Assoalho e Não Encere Mais

(REGISTRADO NO D. N. P. I., sob o n.º 31.536)

Com as maravilhosas resinas sintéticas "VITRIOL" que aplicadas por técnicos especializados, darão a V. S. um assoalho sempre brilhante, e, durante 5 anos. NÃO MAIS TERÁ' PROBLEMAS COM CERAS. Informe-se sem compromisso, pelo tel. 37-8019.

DECORAÇÕES CINCO-TEC. LTDA. 84067

CARTAZ DE HOJE

BOATES

ARPÈGE — "Waldir Calmon".
BEGUIN — Tel. 25-7272 — "E O Espetáculo Continua..." — com Silvio Caldas e Grande Otelo.
CANOAS — Tel. 37-0235 — "Música E Dança".
CASABLANCA — Tel. 26-7437 — (Fechado).
CIRO'S — Tel. 37-1191 — "Música E Dança".
CLUB 36 — "Elizete Cardoso".
DRINK — "Djalma Ferreira E Os Seus Milionários Do Ritmo".
KEY-BOITE — "Fafá Lemos".
MAXIM'S — Tel. 37-9644 — "Tito Fuentes".
MEIA-NOITE — (Copacabana Palace) — Tel. 57-1818 — "Leny Eversong".
NIGHT AND DAY — Tel. 37-9863 — (Fechado).
NOVO MUNDO — "Jantares Musicados".
SACHA'S — "Sacha, Murilo Almeida E Carminha Mascarenhas".
TUDO AZUL — "Américo Ao Piano".

TEATROS

MUNICIPAL — (Vago).
COPACABANA — Os Artistas Unidos encenam "Aconteceu Naquela Noite" — de Sawajon, sob direção de Graça Mello. Uma peça de fundo policial.
DULCINA — A Companhia Tônia, Celi & Autran apresenta: — "A Viúva Astuciosa" — comédia de Carlo Goldoni, sob direção de Adolfo Celi.
SERRADOR — "Lotária", de Luis Iglésias, com Eva e seus Artistas. Uma comédia que satiriza o "Café-Society".
RIVAL — Alda Garrido promove a reprise de um seu grande sucesso: "Dona Xêpa", de Pedro Bloch.
FOLLIES — "Chez Copacabana", revista de Walter D'Avila.
REPUBLICA —
RECREIO — "Castiga o Couro", revista carnavalesca com Zeloni à testa de grande elenco.
JARDEL — "Está Em Tôdas", uma revista sôbre a hora política, com Rose Rondelli e grande elenco.
JOÃO CAETANO — "Agora a Coisa Vai", revista com Silva Filho, Pedro Dias e Helena Amaral.
MADUREIRA — "Vamos brincar" revista de Zaquia Jorge e A. Bredas, com Zaquia Jorge e seu grande elenco.
CARLOS GOMES — "Aperta O Cinto" — revista que marca o retôrno de Marlene & Luiz Delfino e a estréia de Mirita Casemiro no Brasil.
TEATRO DE BOLSO — "Os Elegantes", comédia de Aureman Rocha sôbre a nossa sociedade. Tel.: 37-3122.
GLORIA —
GINASTICO — "A Casa do Chá de Luar de Agôsto" — de John Patrick, grande sucesso do TBC. Estréia auspiciosa do diretor belga Maurice Vaneau.
TABLADO — Próxima estréia: — "O chapeuzinho Vermelho", peça infantil de Maria Clara Machado a ser lançada em setembro.

CINEMAS — Cinelândia

CAPITÓLIO — 22-6788 — "Jornais — Desenhos e Curiosidades".
IMPERIO — 22-9348 — "Quando O Coração Floresce" — com Katherine Hepburn — Rossano Brazzi. — Colorido. — (U. S.).
METRO — 22-6490 — "Armadilha Amorosa" — com Frank Sinatra — Debbie Reynolds — (U. S.).
ODEON — 22-1508 — "Cada Bala Uma Vida" — com Edward G. Robinson — George Raft — (U. S.).
PALACIO — 22-0838 — "O Que O Amor Nos Negou" — com Richard Egan — Dana Winter — (U. S.).
PATHÉ — "Depois eu conto" — com Anselmo Duarte — Eliana. — (Nac.).
PLAZA — 22-1097 — "Aventura Sangrenta" — com Fred MacMurray — Donna Reed — Charlton Heston — (U. S.).
REX — 22-6327 — "Os Amores De Uma Rainha" — com Jeanne Moreau — Armando Francioli — (Ital.).
RIVOLI — "La Romana" — com Gina Lollobrigida — Daniel Gelin. — (Ital.).
VITORIA — 42-9020 — Prisioneiro Do Remorso" — com Alec Guinness — Jack Hawkins. — (U. S.).

Centro

COLONIAL — "Aventura Sangrenta".
FLORIANO — 43-9074 — "Férias De Amor".
IDEAL — 42-1213 — "A Grande Paixão".
IRIS — 42-0763 — "Lili".
MEM DE SÁ — 42-2232 — "O Assassino Anda Solto".
MARROCOS — 22-7979 — "A Deusa Loura".
OLIMPIA — "Robinson Cruzoé".
POPULAR — 43-1854 — "Meu Irmão O Tigre".
PRESIDENTE — 42-7128 — "La Romana" — com Gina Lollobrigida — Daniel Gelin. — (Ital.).
PRIMOR — 43-6681 — "Luz E Sangue".
RIO BRANCO — 43-1639 — "Depois eu conto".
SÃO JOSÉ — 42-0592 — "Depois eu conto".

Bairros — Subúrbios

ABOLIÇÃO — "Cada Bala Uma Vida".
AGUA SANTA — "Romance De Minha Vida".
ALASKA — "Cada Bala Uma Vida".
ALFA — 29-8215 — "Changai, Cidade Maldita".
ALVORADA — 27-2936 — "Depois eu conto".
AMERICA — 48-4519 — "Cada Bala Uma Vida".
ANCHIETA — "Guerra Entre Planetas".
ART-PALACIO — 57-2795 — "La Romana" — com Gina Lollobrigida — Daniel Gelin — (Ital.).
ASTORIA — 47-0466 — "Aventura Sangrenta".
AVENIDA — 28-1667 — "Prisioneiro Do Remorso".
AZTECA — 45-6816 — "Depois Eu Conto" — com Anselmo Duarte — Eliana — (Nac.).
BANDEIRANTE — 29-3262 — "A Tragédia Conduz O Espetáculo".
BANDEIRA — 28-7575 — "Mensageiro Do Diabo".
BARONEZA — "A Besta Negra".
BELMAR — "A Grande Paixão".
BENTO RIBEIRO — "Sangue De Mestiço".
BONSUCESSO — "Cada Bala Uma Vida".
BOTAFOGO — 26-2250 — "Prisioneiro Do Remorso".
BRAZ DE PINA — 30-3489 — "Cada Bala Uma Vida".
CAMPO GRANDE — "Amar É Sofrer".
CARIOCA — 28-8178 — "Os Amores De Uma Rainha".
CARUSO COPACABANA — "Depois Eu Conto" — com Anselmo Duarte — Eliana — (Nac.).
CATUMBI — 22-2691 — "A Senda De Sangue".
COELHO NETO — "Feras Humanas".
COLISEU — 29-8753 — "Depois eu conto".
COPACABANA — 57-5134 — "Prisioneiro Do Remorso".
DANUBIO — 37-1980 — "Sua Magestade, O Aventureiro".
ESKYE — "Depois eu conto".
ESTACIO — 32-2923 — "A Rêde".
FLORESTA — 26-6257 — "Depois Eu Conto".
FLUMINENSE — "A Morte Ronda O Espetáculo".
GLORIA — "Depois Eu Conto".
GUANABARA — 26-9339 — "No Reinado Da Guilhotina".
HADDOCK LOBO — 48-9610 — "A Corôa De Ferro".
IPANEMA — 47-3806 — "Os Amores De Uma Rainha".
IRAJÁ — 29-8330 — "Yolanda, A Filha Do Corsário Negro".
IMPERATOR — "Depois eu conto" — com Anselmo Duarte — Eliana. — (Nac.).
LEBLON — 27-7805 — "O Aventureiro De Hong-Kong".
LEME — 37-6412 —
LEOPOLDINA — "Amei Um Bicheiro".
MADRID — 43-1185 — "O Que O Amor Nos Negou".
MARACANÃ — 48-1910 — "Prisioneiro Do Remorso".
MARAJÁ — 28-7394 —
MARAJÓ — "Sinfonia Carioca".
MARIANA — 28-1357 — "Almas Selvagens".
MELLO — 30-3077 — "Aventura Sangrenta".
METRO COPACABANA — 37-9797 — "Armadilha Amorosa" — com Frank Sinatra — Debbie Reynolds — (U. S.).
METRO TIJUCA — 48-9970 — "Armadilha Amorosa" — com Frank Sinatra — Debbie Reynolds — (U. S.).
MADUREIRA — 29-8733 — "Cada Bala Uma Vida".
MAUÁ — "Aventura Sangrenta" — com Fred MacMurray — Charlton Heston — Donna Reed — (U. S.).
MASCOTE — 29-0411 — "Aventura Sangrenta".
MODERNO — "Rio Vermelho".
MEIER — "Tira A Mão Daí".
MONTE CASTELO — 29-8250 — "Um Pecado Em Cada Alma".
MOÇA BONITA — "Um Certo Capitão Lockhart".
MIRAMAR — "Cada Bala Uma Vida".
NACIONAL — 26-6072 — "Depois Eu Conto".
NATAL — 48-1032 — "A Grande Paixão".
OLINDA — 48-1032 — "Aventura Sangrenta".
PALACIO HIGIENOPOLIS — "Depois Eu Conto".
PALACIO SANTA CRUZ — "Nasce Uma Estrêla".
PALACIO VITORIA — 48-1971 — "A Princesa E O Plebeu".
PARAISO — 30-1060 — "Depois Eu Conto".
PARA TODOS — 29-5191 — "Depois Eu Conto".
PAX — 27-6621 — "Depois eu conto" — com Anselmo Duarte — Eliana. — (Nac.).
PIRAJÁ — 47-2668 — "Quem Matou Anabela?".
POLITEAMA — 25-1143 — "O Chicote Do Zorro".
RAMOS — 30-1094 —
REGENCIA — "Aventura Sangrenta".
ROULIEN — 49-5691 — "Uma Viúva Em Trinidade".
ROYAL — 42-7191 — "Aventura Sangrenta".
RIAN — 47-1144 — "Os Amores De Uma Rainha".
RIDAN — 40-1693 — "Invasores De Marte".
ROSARIO — 30-1889 — "Depois eu conto".
ROXI — 27-8245 — "O Que O Amor Nos Negou" — com Richard Egan — Dana Winter — (U. S.).
SANTA ALICE — "O Que O Amor Nos Negou".
SANTA CECILIA — 30-1823 — "Depois Eu Conto".
SANTA HELENA — "As Pontes De Toko-Ri".
SÃO GERALDO — "O Sinal Vermelho".
SANTO AFONSO — "La Romana".
SÃO LUIZ — 25-7879 — "Os Amores De Uma Rainha" — com Jeanne Moreau — Armando Francioli — (Ital.).
SÃO PEDRO — 30-4181 — "Depois Eu Conto".
TIJUCA — 46-4516 — "Prisioneiro Do Remorso".
TODOS OS SANTOS — 49-0300 — "Fuga Heróica".
TRINDADE — "O Fantasma Da Rua Morgue".
VAZ LOBO — 29-9298 — "La Romana".
VILA ISABEL — "Ouro Maldito".

Governador

GUARABU — "O Rio Das Almas Perdidas".
ITAMAR — "Ali Babá".
JARDIM — "Marty".

Niterói

CASSINO — "A Corôa E A Espada".
CENTRAL — "No Reinado Da Guilhotina".
ICARAI — "Jerônimo".
IMPERIAL — "O Feijão É Nosso".
ODEON — "A Grande Paixão".
PALACE — "O Assassino Anda Solto".
VERA CRUZ — "Carnaval No Fogo".
SÃO BENTO — "Depois Eu Conto".

Caxias

CAXIAS — "Depois Eu Conto".
PAZ — "O Que O Amor Nos Negou".
POPULAR — "Prisioneiro Do Remorso".

Petrópolis

CAPITOLIO — "Cada Bala Uma Vida".
D. PEDRO — "A Mulher Do Rio".
PETROPOLIS — "Uma Estranha Em Meu Destino".

T. Rios

REX — "A Cilada".

VEJA NA 13.ª PÁG. DO 2.º CADERNO HORÁRIO E PRÓXIMAS ESTRÉIAS

DIRETOR
M. PAULO FILHO
Avenida Gomes Freire, 471

Correio da Manhã

SUPERINTENDENTE
JOSÉ V. PORTINHO
N. 19.447 — ANO LVI

REDATOR-CHEFE
ANTONIO CALLADO

RIO DE JANEIRO, SEXTA-FEIRA, 17 DE AGÔSTO DE 1956

GERENTE
ALINIO DE SALLES

O FIO DE ARIADNE

O QUE SE ESCONDE POR TRÁS DOS ARCHEIROS

Um mês depois de concedida autorização governamental para prospecções oficiais, fundou-se a Prospec (Renato Archer) — A que ficam reduzidos os tais "documentos alarmantes" da gritaria — A história das centrifugadoras e "os passos vigiados" do sr. Álvaro Alberto

Tolice supor que iremos abandonar o fio de Ariadne nesse labirinto da gritaria atômica. Já mostramos as ligações dos comuno-negocistas nesse caso representados na Câmara dos Deputados pelo sr. Renato Archer, seu porta-estandarte e seu mal-encoberto archeiro. Já desmascaramos os interêsses prospequianos contrariados frontalmente pelo acôrdo de prospecção com os Estados Unidos: o acôrdo permitiu, recordem-se, ao Brasil, realizar pesquisas sem despesas e com o que há de mais moderno na técnica; sobretudo sem necessidade de o Conselho Nacional de Pesquisas insistir em entregar tal serviço, a trôco de muitos milhões do Tesouro, à emprêsa do sr. Archer, êsse pseudo-nacionalista em realidade ligado, pela finança, a poderosos grupos econômicos internacionais.

Existe, porém, ainda alguma coisa a frisar no tocante a êsse famoso "documento n.º 1" brandido pela Prospec contra o general Juarez Távora, sob o silêncio complascente do Catete e do inconfidente — e silente — jovem turco por adoção, sr. Vieira de Melo.

QUEM ENTREGOU O SERVIÇO?

Nos documentos encaminhados (cada página devidamente rubricada pelo almirante Álvaro Alberto) à Chefia da Casa Militar, em 10 de dezembro de 1954, lê-se o seguinte: "Por iniciativa do Setor de Pesquisas Geológicas dêste Conselho, cujo diretor era o sr. professor Djalma Guimarães, teve êste órgão ensejo de introduzir no Brasil um dos mais modernos e eficientes processos de prospecção de minérios em causa, empregando na Aerogeofísica os centilômetros apropriados, etc." — parágrafos 42, 43 e 44, êste último citando o testemunho do presidente da companhia estrangeira acionista da Prospec e portanto sócio do "nacionalista" sr. Renato Archer, testemunho que o ingênuo almirante considerava *insuspeito*, como naturalmente consideraria *insuspeita* a presença do provável seu antigo aluno na Escola Naval (Renato Archer), na firma com a qual o C. N. Pq. negociava.

Ora, quem é o sr. Djalma Guimarães? Profissionalmente, um cientista de mãos-cheias; politicamente uma voz que alguns comunistóides e "nacionalistas" gostam de explorar. Apontado antes pelo almirante Álvaro Alberto como autor da introdução dêsses processos de prospecção (os da Prospec), o sr. Djalma Guimarães aparece em 26 de abril de 1956 deposdo perante a comissão parlamentar de inquérito sôbre o átomo. Instado pelo deputado Marcos Parente a manifestar-se sôbre os acôrdos nucleares com os Estados Unidos, diz: "Os acôrdos incidem num dispositivo constitucional que proíbe a prospecção estrangeira de minérios".

E entretanto o Conselho de Pesquisas não cuidou de *proteger* a prospecção contra o ôlho da Prospec do sr. Archer e da *Photographic Survey?* E também, o Conselho Nacional de Pesquisas, do qual era membro o sr. Guimarães, não alertou o sr. Getúlio Vargas para êsse dispositivo (qual?) constitucional contra o qual se chocaria, se o dispositivo de fato existisse, o esquema secreto aprovado pelo mesmo sr. Vargas em 30 de novembro de 1953 (a Constituição é de 1946), determinando que a "pesquisa e a prospecção fôssem empreendidas com recurso *à tecnologia americana*?"

AS TOLICES DO ALMIRANTE

Afirmação, em resumo, do almirante Álvaro Alberto em depoimento à comissão parlamentar de inquérito em 12 de abril de 1956: propusera êle, almirante, ao govêrno, e isto já em 1946 e 1947, "o monopólio governamental das atividades de prospecção e pesquisa".

Propusera o monopólio e posteriormente (diabo de palavra!) entregara êsse monopólio em grande parte à Prospec, com acionistas estrangeiros, com técnicos estrangeiros, como o sr. MacFayden, elogiosamente citado pelas prospecções que efetuara (ofício 3.085 ao Catete) pelo almirante Álvaro Alberto?

Não cuidou o Conselho, para zelar por êsse *monopólio*, de investigar as ligações internacionais da firma? Por quê? Confiou na Prospec? Por quê? Que diabo de monopólio pretendia o almirante? Repetimos: é justo, é direito, é desejável que o capital estrangeiro colabore conosco em todos os setores, inclusive no atômico. O almirante Álvaro Alberto procurou-o mesmo na França, na Alemanha e nos Estados Unidos. Mas agora, por mêdo ou por vingança, não o diz, nem êle nem o sr. Archer, que só se sentiram "nacionalistas", um quando perdeu a presidência do Conselho de Pesquisas, e outro quando viu fugirem os negócios oficiais da Prospec.

O DOCUMENTO 4

Qual é o "documento n.º 4"? Aquêle que o sr. Archer, lendo-o na Câmara, considerou como *pressão estrangeira* para a demissão do almirante Álvaro Alberto.

O diretor da Prospec deu-lhe pérfida interpretação. Ao líder Vieira de Melo, em nome do govêrno, cabia interpretá-lo corretamente. Mas o líder Vieira de Melo só se põe a correr em favor do govêrno quando convém ao seu jôgo pessoal. Portanto, o líder não fêz a interpretação, nem se valeu da *coragem cívica* com que interpretara, semana antes, aparentemente contra o ponto de vista do atual govêrno, nossa política internacional, procurando levantar (como o sr. Archer em relação ao átomo e ao general Juarez) uma onda de suspeição em tôrno do pan-americanismo e do Itamarati.

O "documento 4" não encerra imposições, como garantiu maliciosamente o sr. Archer da Prospec. Manifesta apenas a sincera opinião americana (confirmada pelos cientistas nacionais) de que as tais centrifugadoras encomendadas pelo almirante na Alemanha não passam de uma de suas pixotadas, embora talvez simplória e de boa-intenção. Técnicos do próprio Conselho de Pesquisas foram contrários à operação. Para obter, com as tais centrifugadoras, seis quilos de urânio, teríamos de trabalhar até o ano 2.000 e de gastar duas vêzes o meio circulante nacional! A opinião é irrefutável inclusive do ponto de vista científico. Também não há ameaças no documento; o que lá está é um veemente apêlo para que o Brasil se organize afinal e decida, de uma vez, o que pretende em matéria de auxílio atômico, dos Estados Unidos, pois, se a decisão demorar, entrará em funcionamento a Agência Internacional de Contrôle Atômico e os Estados Unidos, a ela submetidos, só nos poderiam auxiliar na mesma proporção pela qual serão então auxiliadas as outras nações e sem poder dispensar-nos, por fôrça

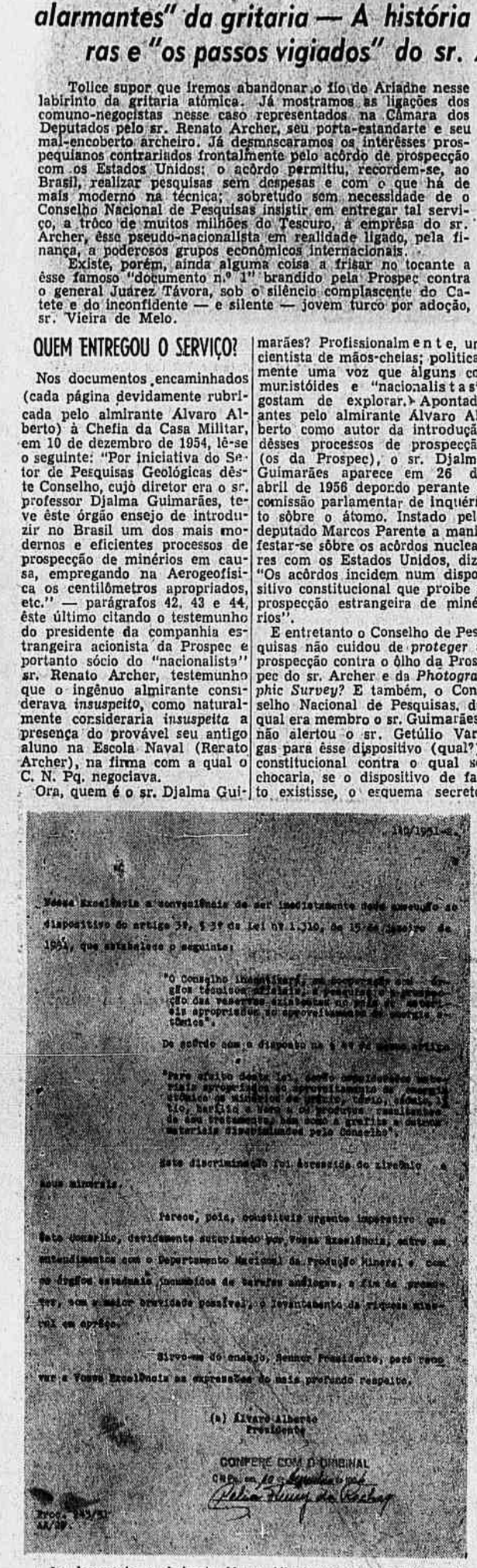

Vossa Excelência a conveniência de ser imediatamente dado cumprimento ao dispositivo do artigo 39, § 2º da Lei nº 1.310, de 15-de janeiro de 1951, que estabelece o seguinte:

"O Conselho Nacional de Pesquisas, em cooperação com órgãos técnicos oficiais, e pesquisará a prospecção das reservas existentes no País de materiais apropriados ao aproveitamento da energia atômica".

De acôrdo com o disposto no § 2º do mesmo artigo

"para efeito deste lei, serão considerados materiais apropriados ao aproveitamento da energia atômica os minérios de urânio, tório, cério, berílio, berílio e bora e os produtos resultantes de seu tratamento, bem como a grafite e outros materiais atualmente usados pelo Conselho".

Este discriminação foi acrescida do zircônio e sua mineral.

Parece, pois, constituir urgente imperativo que êste Conselho, devidamente autorizado por Vossa Excelência, entre em entendimentos com o Departamento Nacional da Produção Mineral e com os órgãos estaduais incumbidos de tarefas análogas, a fim de promover, com a maior brevidade possível, o levantamento da riqueza mineral em aprêço.

Sirvo-me do ensejo, Senhor Presidente, para renovar a Vossa Excelência as expressões do mais profundo respeito.

(a) Álvaro Alberto
Presidente

CONFERE COM O ORIGINAL
Cria-se em 10 de dezembro de 1954
Fabio Vieira de Rocha

Proc. 249/51
AA/39.

No documento, o almirante Alvaro Alberto pede ao sr. Getúlio Vargas providências para "cooperação com órgãos técnicos oficiais"; no sentido do levantamento, pesquisa e prospecção de nossas reservas de minerais atômicos. O então presidente da República autorizou em 23-7-51. Em 23-8-51 (um mês depois!) era fundada a Prospec, conforme Diário Oficial de 26 de setembro de 1951, página 14.355, Tabelião Penafiel, 3.º Ofício de Notas, Livro 1.392, Fôlhas 77v, n. 131. Seria a Prospec um — órgão oficial de pesquisas?

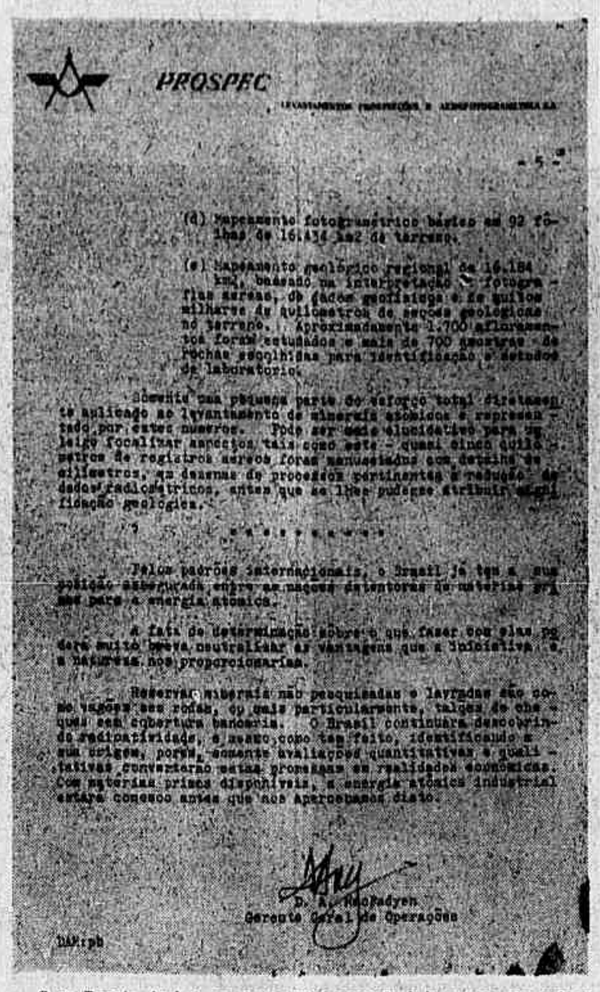

PROSPEC

- 5 -

(d) Mapeamento fotogramétrico básico em 92 fôlhas de 16.434 km2 de terreno.

(e) Mapeamento geológico regional de 16.184 km2, baseado na interpretação fotográfica aérea, de fotos geológicas e de muitos milhares de quilômetros de seções geológicas no terreno. Aproximadamente 1.700 afloramentos foram estudados e mais de 700 amostras de rochas coletadas para identificação e estudos de laboratório.

Sòmente uma pequena parte do esforço total diretamente aplicado ao levantamento de minerais atômicos é representado por estes números. Pode ser muito elucidativo para o leigo focalizar aspectos tais como este - quasi cinco quilômetros de registros aéreos foram manuseados com detenção em milímetros, as dezenas de processos pertinentes e redução de dados radiométricos, antes que se lhes pudesse atribuir segura fixação geológica.

* * * * * * * * * * *

Pelos padrões internacionais, o Brasil já tem a sua posição assegurada entre as nações detentoras de materiais prontos para a energia atômica.

A fata de determinação sôbre o que fazer com elas pode ser muito breve neutralizar as vantagens que a iniciativa e a natureza nos proporcionaram.

Reservas minerais não pesquisadas e lavradas são como vagens sem rotas, ou mais particularmente, talões de cheque sem cobertura bancária. O Brasil continuará descobrindo radioatividades, e nesse caso, como tem feito, identificando a sua origem, porém, somente avaliações quantitativas e qualitativas converterão estas promessas em realidades econômicas. Com materiais primas disponíveis, a energia atômica industrial estará conosco antes que nos apercebamos disso.

D. A. MacFadyen
Gerente Geral de Operações

DAM:rph

O sr. Renato Archer, em texto mimeografado à imprensa, denominou de "expediente grosseiro" a publicação de duas fotocópias em que, na reportagem do Correio, no último domingo, provamos que duas emprêsas (uma das quais a Prospec, dêle, Renato Archer), contratara por muitos milhões prospecção a cargo do Conselho Nacional de Pesquisas, gestão Alvaro Alberto. O sr. Archer citou — "um jornal". Êste jornal tem nome: chama-se Correio da Manhã. "Expediente grosseiro" não foi o nosso, que desvendamos a verdade, mas o do sr. Archer, tentando encobri-la com a mentira.

Publicamos hoje trecho da carta da Prospec ao almirante Alvaro Alberto; aí aparece a assinatura do sr. MacFadyen, gerente-geral de operações da Prospec e empregado da Photographic, acionista da Prospec ou do sr. Archer, o que vem a dar no mesmo. Observem que o gerente de operações não se limita a dar conta dos trabalhos técnicos a seu cargo, mas expende opiniões um pouco menos técnicas.

"REEDIÇÃO DA CARTA BRANDI"

Afirmação categórica do sr. João Goulart a respeito da publicação feita ontem na "Tribuna da Imprensa" — Declara que jamais recebeu dinheiro da Argentina e que êle próprio e seu partido são os maiores interessados em desmascarar a falsificação — Desmentido da chancelaria argentina e do almirante Rojas

O gabinete do sr. João Goulart, ontem, no Monroe estêve cheio de correligionários do chefe trabalhista que ali compareceram para lhe hipotecar solidariedade diante da publicação feita pela "Tribuna da Imprensa".

Os jornalistas que trabalham no Senado procuraram ouvi-lo sôbre o assunto, sendo atendidos prontamente pelo vice-presidente da República.

— Os maiores interessados em esclarecer o assunto e desmascarar essa nova infâmia dos meus inimigos somos eu próprio e o meu partido — disse o sr. João Goulart, e acrescêntou:

— "Já me comuniquei com o deputado Fernando Ferrari pedindo-lhe que se a questão fôr levantada na Câmara, faça essa declaração que acabo de mencionar. Trata-se, continuou, de uma reedição da carta Brandi; nunca jamais recebi dinheiro da Argentina para qualquer finalidade, muito menos visando ao fim noticiado.

Há cêrca de dez dias, tive conhecimento de que jornalistas brasileiros, que me combatem, estavam procurando intrigar-me naquele país, assoalhando que eu aqui acolhia peronistas e tinha me manifestado francamente contra a atual situação política dominante no Prata. Por via disso, teria sido forjado o documento estampado, o qual absolutamente não representa qualquer verdade em nenhum dos seus têrmos. Basta observar que nele se fala em vice-presidente da República, quando ao tempo eu era apenas deputado estadual. É, como disse, mais uma infâmia urdida contra mim.

Logo que tive conhecimento da publicação, imediatamente telefonei ao Embaixador da Argentina solicitando-lhe que se entendesse com o govêrno do seu país no sentido de esclarecer o caso. Já recebi, aliás, o aviso daquele representante diplomático comunicando que havia adotado as providências por mim solicitadas.

Espero que tudo seja esclarecido pelo govêrno argentino na salvaguarda da minha honra pessoal e política.

Não temo absolutamente nada, porque sei, com certeza, que tudo quanto se contém no documento apócrifo é inteiramente mentira."

Perguntado sôbre se era exato ter mandado o sr. Doutel de Andrade a Argentina para tratar dêsse assunto, respondeu que o sr. Doutel de Andrade tinha ido àquele país a fim de conversar com o sr. Ademar de Barros a respeito da política de São Paulo.

Em suma, finalizou acentuando que sôbre a publicação da "Tribuna da Imprensa" está disposto a deixar tudo em pratos limpos, repetindo que o processo usado foi exatamente o mesmo que orientou a famosa falsificação da carta Brandi e lamentando que ainda se usassem dêsses expedientes tão baixos para combater adversários políticos.

COMUNICADO do Itamarati

Comunica-nos o Itamarati:

"Devidamente autorizado por S. Exa. o titular da Vice-Presidência da República Argentina, onde funcionou a Comision Nacional de Investigaciones, o Itamarati declara destituída de qualquer fundamento a notícia da participação de S. Exa. o vice-presidente da República do Brasil no propalado negócio da venda de pinho brasileiro.

S. Exa. o sr. almirante Isaac Rojas convocou esta tarde ao seu gabinete o nosso adido naval em Buenos Aires para lhe manifestar o seu desejo de que fôsse categòricamente desmentida tal notícia, totalmente inverídica."

COMUNICADO DA EMBAIXADA ARGENTINA

Comunica-nos a Embaixada Argentina:

"Por motivo da publicação de supostos documentos da Comissão Nacional Investigadora, que funcionou em Buenos Aires, o embaixador da República Argentina ante o govêrno dos Estados Unidos do Brasil, dr. Felipe A. Espil, declara o seguinte:

"Que os documentos publicados não são oficiais e não foram entregues por funcionários do govêrno Argentino, e que o simples fato de aparecerem em papel tim-

(Conclui na 8.ª página)

Hugo Gouthier teve grau 10 na Comissão do Senado

Fêz longa exposição, foi argüido e ao cabo recebeu elogio de todos

Reuniu-se ontem, a Comissão de Relações Exteriores do Senado, a fim de ouvir o diplomata Hugo Gouthier, indicado pelo govêrno para embaixador na Bélgica e no Grão-Ducado de Luxemburgo.

Compareceram os srs. Georgino Avelino, presidente, Benedito Valadares, Bernardes Filho, João Vilasboas, Gomes de Oliveira, Gilberto Marinho e Rui Palmeira.

Convidado a falar sôbre os problemas ligados à diplomacia brasileira o sr. Hugo Gouthier, durante mais de uma hora, discorreu a respeito das nossas relações com os Estados Unidos, falou da política monetariá, cooperação econômica, fraude cambial, importações clandestinas.

No tocante à situação internacional, fêz uma explanação sôbre a questão do canal de Suez.

Depois falou sôbre a Bélgica, dando uma série de informações de caráter econômico sôbre o café e outros produtos. Finalmente, desenvolveu considerações sôbre a reforma dos métodos de trabalho do Itamarati.

Em seguida à sua explanaçao, o novo embaixador foi arguido pelos srs. Gilberto Marinho, Moura Andrade e Bernardes Filho, bem assim pelo sr. Lourival Fontes que quis receber informações sôbre o Irã, prestadas imediatamente.

Terminada a sabatina, todos os membros da Comissão se manifestaram a respeito da ótima impressão deixada pelo sr. Hugo Gouthier e pela forma precisa com que respondeu a cada uma das perguntas que lhe foram dirigidas. O sr. Moura Andrade chegou mesmo a dizer que diplomatas modernos como o sr. Gouthier era de que o Brasil precisava.

Encerrada a parte da arguição, retirou-se o embaixador e a Comissão, em votação secreta e por unanimidade, aprovou a sua indicação, a qual, segunda ou têrça-feira, subirá ao plenário.

Ler na 3.ª página:

Irredutíveis os produtores de leite

Nota do general Nelson de Mello Duas versões propaladas

Divulgou-se, ontem, que o chefe da Casa Militar da Presidência da República, general Nelson de Mello, iria tornar pública uma nota oficial em que afirmaria:

1) Teria sido de sua inteira e exclusiva responsabilidade a entrega ao deputado Vieira de Melo de documentos secretos sôbre a política atômica.

2) Estaria assim contraditada a nota oficial anterior, firmada pelo chefe da Casa Civil e o chefe da Casa Militar.

3) O chefe da Casa Militar reafirmaria seu poder de *desclassificar* documentos da categoria de sigilosos, proclamando ser esta faculdade exclusiva do chefe da Casa Militar.

A NOTA EM NOVA VERSÃO

Em fonte autorizada obtivemos informação de que amanhã o general Nelson de Mello, chefe da Casa Militar da Presidência da República, emitirá nota oficial em que reafirmará os têrmos da nota anterior em que o govêrno se diz equidistante da luta atômica.

Acrescentará o chefe da Casa Militar que o govêrno atual nada fêz no terreno atômico. Acôrdos, tratados, convênios, etc., foram firmados pelos governos que antecederam o atual.

O govêrno — reafirmará a nova nota — e não êste ou aquêle órgão, entregou ao líder Vieira de Melo tôda a documentação atômica que servisse a um discurso de defesa do presidente da República e do chefe da Casa Militar, acusados de modificarem a política atômica do país. (Ler na 6.ª pág. tópico: "Notas Oficiais")

COM A PALAVRA O PRESIDENTE DA REPÚBLICA

O deputado Armando Lages (Alagoas) apresentou ontem à Câmara requerimento ao presidente da República solicitando-lhe as seguintes informações:

a) se os documentos lidos pelo deputado Renato Archer da tribuna da Câmara e relativos aos problemas de energia e materiais atômicos foram desclassificados da condição de secretos ou sigilosos por determinação da presidência da República;

b) em caso afirmativo, se a desclassificação foi precedida de consulta e assentimento do Estado-Maior das Fôrças Armadas, nos têrmos da lei 1.310 de 15 de janeiro de 1951, art. 25, e decreto 29.433, de 4 de abril de 1951, art. 54;

c) o inteiro teor do parecer do Estado-Maior das Fôrças Armadas a respeito da citada desclassificação;

d) se o govêrno tomou qualquer providência para apurar a responsabilidade decorrente da divulgação dos documentos aludidos.

Ler na 8.ª página:

LEGISLAÇÃO TRABALHISTA PARA O MEIO RURAL
(Câmara dos Deputados)

*

NO MUNDO POLÍTICO

*

OTIMISTA, EM FORTALEZA
(Declarações do presidente da República)

A REQUERIMENTO DO P.S.D.

RETIRADO DA ORDEM DO DIA, NO SENADO, o projeto que cria o Ministério da Economia

República sem republicanos — democracia sem democratas é o nosso caso — disse o sr. Chateaubriand

A requerimento do sr. Ruy Carneiro, do P.S.D., foi retirado da ordem do dia no Senado, o projeto que dispõe sôbre a criação do Ministério da Economia. A matéria deverá voltar a plenário na próxima segunda-feira, já com o parecer da Comissão de Legislação Social. O assunto está despertando intenso interêsse. O líder da maioria tinha apresentado emenda segundo a qual ficava criado também o Ministério de Minas e Energia, emenda que teve parecer contrário da Comissão de Economia. Por outro lado, o sr. Alvaro Adolfo, presidente da Comissão de Finanças, ocupará a tribuna para combater o projeto.

DEMOCRACIA SEM DEMOCRATAS

"Estamos fabricando uma democracia sem democratas, uma República sem republicanos" — declarou ontem, em discurso no Monroe, o sr. Assis Chateaubriand. E acrescentou que se o Legislativo não corrigir orçamentos como o último votado, com 30 milhões de *deficit*, o govêrno — que já está vivendo com empréstimos do Banco do Brasil e letras do Tesouro, será obrigado a emitir mais e mais. O Congresso Nacional tudo deve fazer para trabalhar e recuperar-se dos erros e das deformações a que tem sido levado. Doutra coisa não se tem aproveitado os demagogos. As elites brasileiras devem estar atentas e vigilantes, aptas a sanar qualquer ponto carcomido do arcabouço democrático, seja na cumieira, nos pilares, nos fundamentos. O regime está em perigo e os candidatos a ditadores proclamam, em tôda parte, a falência e a incapacidade dos liberais dêste país.

ESTRADAS FLUVIAIS

O representante maranhense falou demoradamente sôbre as "estradas fluviais" do Brasil, mostrando a necessidade de voltarmos as nossas vistas para o mar e os rios, caminhos naturais para o escoamento da produção nacional. O Brasil — disse à certa altura o orador — volta às costas ao oceano e constrói estradas de rodagem, quando deveria, antes, fazer estradas transversais caindo sôbre os nossos portos!

Aludiu ao debate recente, do qual participou, no Paraná, sôbre os problemas nacionais, juntamente com jovens e competentes técnicos do Rio Grande do Sul, São Paulo, Maranhão e outras unidades da Federação. Dêsse debate surgiram algumas sugestões admiráveis. Pena que o Senado não pudesse convocar êsse "team" de conhecedores das necessidades do Brasil, pois seria um caminho que o levaria a não praticar alguns dos erros que tem praticado. A verdade é que pagamos muito caro a nossa infância ou adolescência política. Felizmente, moços como os que estiveram com êle no Paraná, conhecem, e profundamente, o problema do transporte por água. O Rio Grande do Sul, por exemplo, grande produtor de bens de consumo, vive sufocado pela falta de transporte marítimo e fluvial. O mesmo acontece a todo o Brasil. Não seremos nunca um grande produtor de bens de consumo, com possibilidades de exportação em escala crescente, se não solucionarmos êsse problema, o do aproveitamento das "estradas fluviais". O Rio Grande é a região ideal para produzir aquêles bens de consumo, com transporte baratíssimo. Dispõe, para tanto, de um clima temperado. O agricultor gaúcho é homem de tradição lavoureira, herdada dos imigrantes alemães e italianos, êles próprios alemães e italianos.

Interveiu o sr. Mem de Sá para dizer que, realmente, o Rio Grande necessita de transporte barato. Concordava plenamente com o orador, achando embora que o processo de industrialização do seu Estado deveria seguir seu curso normal.

Também deu aparte o sr. Alvaro Adolpho. O representante paraense apoiou as teses defendidas pelo sr. Chateaubraiand, aproveitando então a oportunidade para fazer a apologia do rio Tocantins, que considera o "rio da defesa nacional", mostrando as grandes realizações dos franceses e alemães no que diz respeito ao transporte fluvial, com a abertura de canais. Os brasileiros deveriam imitar aos europeus, com o que concordou o sr. Chateaubriand, dizendo que considerava o Tocantins como a um filho, discorrendo, em seguida, sôbre a captação da energia elétrica em Sete Quedas, para demonstrar que o Paraná pode marchar aceleradamente para a eletrificação.

Voltando a tratar do Rio Grande do Sul o sr. Chateaubriand mostrou a necessidade da inter-

(Conclui na 4.ª página)

Notas de cinco mil não são inflacionárias

A Comissão ouve técnicos — Há trôco suficiente em todo o país — De como fazer 500 cruzeiros com duas notas de 10 e uma de 5 — Os tostões servem para botões — Vai desaparecer o "se pagará" — Novas indenizações por territórios desmembrados — Convênio com o Paraguai

O problema da emissão de notas de 5 mil cruzeiros e da cunhagem de moedas de 5 cruzeiros voltou a ser debatido ontem na Comissão de Economia da Câmara, aonde compareceram os srs. Felinto Epitácio Maia e Claudionor de Souza Ramos, respectivamente diretores da Casa da Moeda e da Caixa de Amortização. Ambos defenderam, com novos argumentos, aquelas inovações. Disseram por exemplo que a inovação viria diminuir muito o consumo de cédulas, fazendo assim grande economia para o Tesouro. O lucro seria da casa de 1 milhão de dólares. Respondendo a objeções formuladas pelos deputados, mostraram que não haveria perigo de pressão inflacionária psicológica, pela emissão de notas de 5 mil cruzeiros, pois a primeira preocupação de quem as recebesse seria guardá-las em bancos, pelo perigo de uma perda de um valor tão grande. A emissão dessas notas viria também facilitar o trôco, pois seriam colocadas em circulação tantas notas quanto fôssem necessárias para substituir uma de 5 mil cruzeiros.

Aliás procuraram os dois diretores mostrar como existe trôco em tôdas as Delegacias do Tesouro Nacional. Tôdas, frisou o sr. Souza Ramos, possuem estoque disponível. Se não fazem a substituição das notas velhas ou se não colocam em circulação a moeda divisionária, é por desídia de seus funcionários ou por causas que êle não sabia explicar.

Ainda no tocante aos gastos, com notas divisionárias, de menor valor, revelou o diretor da Caixa de Amortização que só o Banco do Brasil gastou, no ano passado 50 milhões de cruzeiros para transportar notas para as suas diversas agências.

Durante os debates, ficou esclarecido que, para o futuro, as notas continuarão a ter o mesmo tamanho, mas os números serão de tamanhos diferentes. Isso porque ficou bem claro que as falsificações grosseiras só podem ser possíveis pela identidade de números. Quem tem duas notas de dez e uma de cinco cruzeiros pode fabricar uma nota de 500. Se os números forem de diversos tamanhos isto não sucederá.

Com a intervenção do sr. Ernesto Saboia ficou patente a necessidade da extinção das moedas de 10 e 20 centavos, cujo valor aquisitivo hoje é quase nulo. Disse o deputado cearense que elas já estão servindo para fazer botão. As costureiras cobrem-nas de fazenda e com elas enfeitam a vaidade feminina.

Por outro lado vai desaparecer a expressão "se pagará", que data de 1833. As cédulas terão sòmente: "No Tesouro Nacional" e em baixo: "Valor Legal", em vez de "Valor Recebido".

A comissão está inclinada a contornar a solução que tomou na última reunião, negando seu beneplácito ao dispositivo do projeto que mandava emitir cédulas de 5 mil cruzeiros. Como bem acentuou o sr. Oscar Correia, depois dos esclarecimentos prestados pelos altos funcionários da Fazenda Nacional, novos argumentos em prol daquela emissão

(Conclui na 8.ª página)

Ler na 7.ª página:

INDAGAÇÕES sôbre a emissão de letras do Tesouro

A LIVRARIA JOSÉ OLYMPIO EDITÔRA
— acaba de publicar
do GENERAL JUAREZ TÁVORA
PRODUÇÃO PARA O BRASIL
— um livro que tôdo brasileiro deve ler
— do autor:
PETRÓLEO PARA O BRASIL

DIRETOR
M. PAULO FILHO
Avenida Gomes Freire, 471

Correio da Manhã

SUPERINTENDENTE
JOSE V. PORTINHO
N. 19.447 — ANO LVI

REDATOR-CHEFE
ANTONIO CALLADO

2º Caderno — Rio de Janeiro, Sexta-feira, 17 de Agôsto de 1956

GERENTE
ALINIO DE SALLES

SOLICH, PIRILO E AUGUSTO não foram pretendidos pelo Pôrto

Recortes de jornais brasileiros surpreenderam os dirigentes do campeão português — O Pôrto não autorizou ninguém a tratar deste assunto no Brasil — Cartas enviadas ao Flamengo, Fluminense e Vasco

Flamengo, Fluminense e Vasco receberam cartas do F. C. do Pôrto, desmentindo que tivesse tido o campeão português intenção de contratar os técnicos Fleitas Solich, Silvio Pirilo e Augusto Costa. Soube desta versão através de jornais brasileiros e se surpreendeu com a notícia, não sendo, portanto, merecedor das críticas que lhe eram feitas.

As três cartas chegaram assinadas pelo secretário do clube e são taxativas nos têrmos. Em relação a Solich afirma que o Pôrto reconhece suas ligações com o Flamengo, não interessando saber se por contrato ou se pelo coração. Quanto a Pirilo esclarece que o último entendimento oficial data de há muito tempo, seguramente há mais de um ano, quando êle não prestava serviços ao Fluminense. Ao Vasco afirma que não houve igualmente tentativa de aliciamento, tendo tudo se resumido numa carta enviada ao Pôrto pelo sr. José da Gama, datada de 28 de julho, e na qual os serviços de Augusto lhes era oferecido.

DESAUTORIZA

Informa ainda a "Sport Press" que também o sr. Marques da Silva recebeu um ofício do F. C. do Pôrto, lembrando que até o momento ninguém foi ainda credenciado para tratar do assunto técnico, embora lhe ratificasse a credencial de representante do clube no Brasil.

AS CARTAS

As cartas enviadas aos clubes brasileiros são as seguintes. Ao Clube de Regatas do Flamengo:

"Exmo. sr. presidente do C. de R. Flamengo

Com muita mágoa nossa chegou ao nosso conhecimento por recortes dos jornais do Brasil de que aí somos acusados de tentar desviar o vosso técnico, sr. Fleitas Solich, para que êste viesse assumir as mesmas funções dentro do nosso clube. Por êsse motivo queremos esclarecer e informar a v. exa. de que não é hábito nosso desrespeitar quem quer que seja não usando as normas absolutamente leais e que devem nortear e são a faceta mais em evidência no ideal desportivo.

O Futebol Clube do Pôrto não fêz nem mandou fazer qualquer proposta ao vosso conceituado técnico. Houve, porém, uma pessoa amiga que julgou saber que o vosso treinador estava sem contrato e na disposição de abandonar o Flamengo e tomou a liberdade de averiguar se tal se confirmaria. Esse amigo obteve a informação de que o sr. Fleitas Solich se encontrava ainda ligado ao Flamengo, (não interessa saber se pelo coração, se por contrato), e nada mais se fêz por respeito ao clube a que v. exa. preside, ao Futebol Clube do Pôrto e ao técnico.

Tudo o que se possa dizer além disto é pura fantasia e a esta direção resta felicitar v. exa. pela continuidade de tão categorizado técnico à frente da seção de futebol dêsse valioso baluarte do desporto brasileiro.

Reafirmando a v. exa. o nosso maior aprêço por êsse clube e augurando-lhe as maiores venturas, subscrevemos com os protestos da nossa consideração. (a) Secretário-geral do F. C. do Pôrto."

AO FLUMINENSE

"Exmo. sr. presidente do Fluminense Futebol Clube.

Leva-nos a presença de v. exa.

(Conclui na 2.ª página)

Valter e Guguta, valores positivos do quadro rubronegro, quando em ação na peleja de anteontem contra o Vila Isabel

Teste para Índio e Zagalo

Treinam hoje à tarde, os rubronegros — Dequinha continuará ausente

Os rubronegros encerrarão esta tarde, os preparativos para o choque com o Olaria. O apronto terá caráter leve, tendo em vista os esfôrços desenvolvidos pelos jogadores no jôgo de ante ontem, em Juiz de Fóra.

INDIO E ZAGALO, OS PROBLEMAS

As condições físicas insatisfatórias de Indio e Zagalo, que determinaram o não aproveitamento dos mesmos no amistoso com o Tupinambás, ainda preocupa a direção técnica do Flamengo.

Todos os esforços estão sendo desenvolvidos no sentido de que os dois atacantes estejam a postos na pugna com o olarienses. Graças ao repouso e ao tratamento a que vem sendo submetidos, melhoraram

(Conclui na 2.ª página)

FLAMENGO x AMÉRICA outra vez no basquete

Prosseguirá esta noite o "Super" — Favoritismo rubronegro — Na preliminar estrearão Grajaú e Tijuca

Um dos bons elementos do América Djalma

Será cumprida na noite de hoje, ainda no "Ginásio Gilberto Cardoso", a segunda rodada do turno pelo "Super-Campeonato" Carioca de Basquetebol. Estão programados os jogos Grajaú x Tijuca e Flamengo x América, êste como o principal.

A etapa decisiva do certame, como se sabe, foi iniciada anteontem, com resultados que antecipam um desenrolar dos mais interessantes para tôda a competição, tal a forma que ostentam as equipes finalistas. Para hoje espera-se que os encontros ofereçam novas sensações, tendo em vista o equilíbrio no preliminar e a categoria dos quadros que farão o de fundo.

DUAS ESTRÉIAS

Grajaú e Tijuca estrearão esta noite no "Super". O "five" grajauense vem de brilhante desempenho na fase de classificação, onde conseguiu dividir a liderança com o Sírio e Libanês. Quanto ao Tijuca, embora não chegasse ao plano de destaque dos outros habilitados na série "A", desfalcado que ficou dos punidos no "processo de Limatambo", também realizou "performances" convincentes.

Observa-se que, apesar da teórica supremacia do Grajaú, o prélio deverá ser travado em igualdade de condições.

A peleja tem seu início marcado para as 20,30 horas.

FAVORITO O CAMPEAO

Pela terceira vez na presente temporada, defrontam-se Flamengo e América. Como se recorda, o "five" rubro surpreendeu o pentacampeão da cidade no turno de classificação, infligindo-lhe o único revés de sua campanha. Posteriormente, no returno, os rubronegros se desforraram.

O Flamengo, que estreou anteontem derrotando o Vila Isabel, evidenciou novamente que não atravessa o seu melhor período. Entretanto, pelos indiscutíveis predicados individuais dos seus integrantes, continua sendo o grande favorito. Já o América, ressente-se de dois sérios desfalques.

Todavia, a rivalidade que existe entre os antagonistas faz prever um confronto emocionante. O Flamengo é favorito, mas o América possui credenciais para resistir e talvez mesmo vencer.

DOMINGO em ação os "cariocas"

Segunda regata pelo "Troféu Correio da Manhã"

Domingo prosseguirá o campeonato da classe "carioca", ocasião em que será disputada também a segunda regata pelo "Troféu **Correio da Manhã**".

A primeira regata foi vencida pelo "Sacy", após luta emocionante com "Pinocchio", "Arpoador", "Alegria" e "Maringá".

Nas cinco regatas já realizadas pelo campeonato e uma contando ponto para o "Troféu **Correio da Manhã**", ainda não houve o caso de um barco vencer duas regatas a exemplo do ano anterior. Nessas circunstâncias, torna-se difícil apontar não só o vencedor de 1956 como também o do "Troféu **Correio da Manhã**". Todavia, pelas performances anteriores, o vencedor deverá sair dentre os seguintes barcos: "Arpoador", "Pinguim", "Sacy", "Alegria", "Maringá", "Marengo", "Talhassa", "Pinocchio" e "Neblina".

Os "Cariocas" — "Minuano", "Pinguin" e "Maringá" que estão disputando o Troféu "Correio da Manhã"

EM JULGAMENTO o recurso dos "stars"

Reúne-se hoje o Conselho Supremo da C.B.V.M. — Objetivo dos recorrentes: Melbourne

Hoje, finalmente, será julgado pelo Conselho Supremo da Confederação Brasileira de Vela e Motor, o protesto da classe "Star" enviado àquele órgão supremo pela Federação Metropolitana de Vela. O resultado dêsse julgamento está sendo aguardado com real interêsse pelos meios iatistas.

O recurso prende-se, como já informamos, à decisão tomada anteriormente por intermédio dos representantes junto à C.B.V.M. que votaram a favor da ida às Olimpíadas de Melbourne do barco "Sharpie", descontentando assim apreciável setor da vela metropolitana que estava convicto de que o "Star" seria o escolhido.

REGATA DE OCEANO

Domingo também será realizada uma regata de oceano com percurso dentro da Baía de Guanabara. Pelo que pudemos constatar, poucos barcos correrão, estando quase certo que alinharão os seguintes: "Procelária", "Cangaceiro", "Sindbad", "Ondina", "Flaneur", "Guaiamu" e talvez o "Meus Amores", agora sob o comando do seu novo timoneiro, Mathieu Bonfanti. Bonfanti, todavia, não está ainda muito certo se correrá com o "Meus Amores" mas se isto não acontecer aprestará então o "Corse".

José Torok Júnior, atual campeão carioca, quando nos fazia entrega do Troféu "Correio da Manhã".

SERÁ EM OLARIA O JÔGO COM O FLAMENGO

Negada a mudança do local

O representante do Flamengo, na reunião de ontem da Assembléia Geral, solicitou que se passasse a sessão para Conselho Arbitral, no que foi atendido.

Em seguida, solicitou o grêmio rubronegro licença para jogar com o Santos no dia 4 de setembro vindouro, no Maracanã, o que foi aceito.

Com a palavra, o delegado do Olaria pediu ao Conselho mudança de local do jôgo com o Flamengo, depois de amanhã, alegando que a praça de esporte da rua Bariri não está em condições de acolher a torcida. Além disso, não poderão ser colocadas cadeiras, o que de fato influirá de modo desfavorável na arrecadação.

Indicou o clube leopoldinense o gramado do Bonsucesso para a realização da peleja.

Pôsto o assunto em discussão, o sr. Fernando Vieira, do América, manifestou-se de modo contrário à alteração. De acôrdo com o que dipõe o Regulamento da F.M.F. seria necessário a unanimidade para a aprovação.

Em face do sucedido, o caso foi encerrado, tendo antes o sr. Moreira Bastos afirmado que se falava muito em prejuízos, e no entanto, se obrigava dois clubes a preliar em local sem as necessárias condições.

Frizou, no ensêjo, que outros clubes irão ao campo do Olaria na mesma situação, com sacrifício das rendas. E ninguém atenta o que representa isso em plena éra do futebol profissional.

DE UM TACO A OUTRO . . .

A equipe Celeste Santo Antônio que vem cumprindo boa atuação no Torneio de Handicaps. Da esquerda para a direita, Chico Calmon, Geraldo Calmon, Miguel Faria e Roberto Boavista

ESTRÉIAM OS FAVORITOS do campeonato carioca de tênis

Lucy Maia, Maria Helena de Amorim e Ronald Moreira, atrações de hoje do magno certame guanabarino — Devolveu José Torok Jr. o Troféu "Correio da Manhã", explicando a sua ausência — A competição Country x Fluminense — Outras notas

Depois de uma rodada inaugural onde imperaram os "walk overs", por culpa maior dos que deliberaram promover uma competição extra quase que no mesmo horário dos jogos do mais importante certame citadino, e de uma segunda rodada algo mais movimentada, prosseguirá na tarde e noite de hoje, como sempre nas quadras do Fluminense, o disputa do Campeonato Individual de Tênis da Cidade do Rio de Janeiro, tendo como principais atrações a disputa do Troféu *Correio da Manhã* (Simples masculino) e Taça Florence Teixeira (simples feminino).

Os jogos, como de costume, serão iniciados às 15 horas, sendo que apresentando, logo de começo, duas autênticas atrações quais sejam as pelejas que assinalarão a estréia de duas das grandes favoritas do certame individual feminino, Maria Helena de Amorim e Lucy Maia, respectivamente. Ao que tudo indica, entretanto, não apenas serão as atrações desta terceira etapa do Campeonato Carioca, uma vez que outra estréia importante deverá ocorrer, esta na parte masculina e apresentando justamente o tenista tricolor Ronald Moreira, o maior favorito, sem dúvida alguma, da disputa do Troféu *Correio da Manhã* na presente temporada.

JOGOS PROGRAMADOS

São os seguintes os jogos programados para as próximas etapas do magno certame tenístico da cidade:

(Continua na 2.ª página)

José Torok Júnior, atual campeão carioca, quando nos fazia entrega do Troféu "Correio da Manhã".

ESCALADOS OS CARIOCAS PARA O CERTAME BRASILEIRO

Conforme tivemos oportunidade de divulgar, os dirigentes cariocas de há muito vinham cogitando de selecionar a representação guanabarina que no mês vindouro deverá participar do Campeonato Brasileiro de Tênis, a ser promovido pela Confederação Brasileira de Tênis na cidade do Salvador. Aliás, pouco restava senão apontar os nomes dos tenistas que melhor estado de apuro técnico apresentavam no momento o que, diga-se de passagem, não constituía nenhum problema.

Consequentemente, não causou nenhuma surprêsa a relação dos nomes divulgados pela entidade metropolitana, pois os tenistas escalados de há muito o haviam sido pelos aficionados do esporte da raquete desta Capital.

OS SELECIONADOS

São os seguintes os tenistas designados pela Federação Metropolitana para representar o tênis carioca no próximo Campeonato Brasileiro: Maria Helena de Amorim, Lucy Maia, Ronald Moreira, Luiz Carlos de Almeida, Derny Queiroz e Ronald Barnes. Além dêstes, espera ainda a F.M.T. contar com o concurso de um grupo de tenistas tricolores, entre os quais se incluem Paulo Ferraz, Mário Pucheu e Alexandre Brito Cunha, os quais irão à Bahia, como integrantes da equipe do Fluminense, disputar a competição anual que os tricolores mantêm com o Clube Baiana de Tênis. A êstes, teremos de juntar ainda o nome de Antônio V. Almeida que, devendo viajar para a Bahia, resolveu também inscrever-se no referido certame.

DOMINGO O BATISMO DO BARCO "CAMBRIDGE"

O Flamengo programou para domingo próximo, às 10 horas, no Es[illegible] da Gávea, uma festa náutica, [illegible] do o batismo do barco que o Clube adquiriu do "Cambridge" e serão homenageados [illegible] que consma-

GUNGA visado pelo Fluminense

Gradim estêve em Belo Horizonte para observá-lo — Preço proibitivo

BELO HORIONTE, 16 (Sport Press) — Causou extranheza a presença, nesta Capital, do veterano Gradim, que foi assistir o jôgo entre Siderúrgica e América, em Sabará.

A reportagem apurava, depois, com o presidente Jorge Ibrahim, do América, que Gradim fôra enviado pelo

(Continua na 2.ª página)

O SANTOS ENFRENTARÁ ESQUIMAUS

O POLO NORTE INCLUIDO NO ROTEIRO DA EXCURSÃO

Os dirigentes do Santos continuam cuidando dos detalhes para sua longa excursão ao exterior ao término do campeonato. Agora, sabe-se de um detalhe sensacional: também o Polo Norte será incluído no roteiro do campeão da técnica e da disciplina.

A notícia salienta que o Santos possivelmente jogue nas cidades de Kingsbay e em Francisco José. Esquimaus que residem lá praticam futebol e últimamente vem intensificando as suas atividades, disputando prélios com equipes do Alaska e da Islândia.

Vários detalhes deverão ser estudados para levar a efeito essa sensacional proeza, quando pela primeira vez um quadro brasileiro visitará essas paragens. Sabe-se que importante firma importadora em Santos, prontificou-se a fornecer algumas câmaras frigoríficas onde costumam treinar aquêles que participam de esportes de inverno, em locais em que a temperatura, como acontece entre nós, é elevada. Sabe-se que êsse treinamento será imposto não só aos jogadores como dirigentes e até o jornalista que [illegible] acompanhará a delegação do San[illegible]

CAMPEONATO AMADOR DO BRASIL

Teve início em São Paulo, na tarde de ontem, o Campeonato Amador do Brasil, ao qual concorrem grande número de golfistas. Só o Itanhangá está se fazendo representar por dez jogadores, tendo sido o Santo Amaro escolhido para local dos jogos.

Entre os dias 23 e 27 será disputado o Campeonato Aberto com a participação de profissionais brasileiros, argentinos, americanos e inglêses, devendo a representação carioca ficar a cargo de Juan Querellos e Alípio Coelho, do Itanhangá.

OS AMERICANOS AINDA NÃO SABEM se mandarão seus jogadores ao Brasil

Dificuldade maior: os campeonatos internos de polo — Aguardam, entretanto, pronunciamento dos brasileiros e argentinos — O que têm sido os fins de semana no Itanhangá — A chuva só permite "mata-cobras" — Notícias de golfe

HERIDAN

NOVA YORK, 16. Elementos da diretoria da Associação de Polo dos Estados Unidos se negaram, hoje, a fazer qualquer declaração relativamente à uma proposta excursão de craques do polo norte-americano à América do Sul.

"Estamos impossibilitados de fazer qualquer afirmativa a respeito, por enquanto", disse um dos representantes da Polo Association. "A proposta está sendo considerada, mas qualquer declaração oficial terá de vir dos clubes de polo do Brasil e Argentina que patrocinarão as partidas."

Entrementes, soube-se, por intermédio de Harold Tollin, representante do Águia Branca Polo Clube, de São Paulo, e do Itanhangá Polo Clube, do Rio de Janeiro, que foram enviados convites aos 36 maiores jogadores de polo dos Estados Unidos.

"As respostas têm chegado às minhas mãos e à Polo Association", disse Tollin, "mas ainda transcorrerá pelo menos mais uma semana antes que nós possamos saber, de alguma forma, se a excursão será viável.". USIS. (Conclui na 2.ª página)

ESPORTE MENOR

Grande feito do Derrota Certa Futebol Clube

DERROTADO O FAMÍLIA F. C. — 3 x 1 O RESULTADO

Partida das mais empolgantes foi a que realizaram as equipes do Derrota Certa Futebol Clube e a do Família Futebol Clube, ambos da estação do Encantado.

Serviu de palco para êste encontro a esplêndida praça de esportes do York, que teve tôdas as suas dependências lotadas pelo grande número de torcedores que compareceram àquele campo a fim de assistir à peleja.

O desenrolar do prélio foi dos mais atraentes, onde os lances empolgantes se repetiam de momento a momento, trazendo sempre os observadores em suspenso.

A equipe do Derrota Certa, contando com um conjunto muito bem armado, com as suas linhas atuando num dia de grande acêrto, conseguiu derrotar o antagonista pelo escore de três tentos a um. Todavia, temos a dizer que a equipe do Família foi um adversário digno, lutando até os últimos minutos do encontro, tendo a sua conduta servido para valorizar o grande feito do Derrota Certa.

Neste prélio a parte disciplinar não poderia ficar sem o nosso comentário. Temos a frisar que vencedores e vencidos portaram-se de modo a merecer os mais altos elogios, principalmente os rapazes do Família, que muito embora derrotados deram prova de grande desportividade, tendo após o embate cumprimentado os componentes da equipe vitoriosa.

O QUADRO VENCEDOR

A equipe do Derrota Certa atuou com a seguinte constituição: Milton, Leandro e Mica; Da Rosa, Mirinha e Tampa; Rubinho, João, Paulinho, Itamar e Jorge.

Os tentos foram marcados por Rubinho e Paulinho (2).

REAPARECERÁ O BOCA JUNIOR F. C.

Depois de um longo período de paralisação, vai reaparecer domingo a equipe do Boca Junior Futebol Clube, de Botafogo, num prélio que muito promete, na valorosa praça de esportes do Esporte Clube Bento Lisboa, também do mesmo bairro.

Assim sendo, volta o forte esquadrão da aristocrática Zona Sul a brindar os torcedores simpatizantes do futebol amadorista, com aquelas exibições que tantas saudades vêm trazendo para todos, que já estavam acostumados a ver a equipe tão bem orientada pelo técnico Aristides.

CAMPEONATO DOS MARCENEIROS

Dando início a êste certame em sua fase final, ou seja, o returno, defrontaram-se no Campo do Columbia, em Del Castilho, Laubisch Hirth x Soeiro. Houve uma agradável surprêsa para a assistência, com o reaparecimento do atleta Nino, que vinha ausente do Laubisch Hirth, por haver sofrido uma forte contusão no turno do Campeonato. O Soeiro valorizou a vitória do Laubisch Hirth pois lutou com denodo, na íntegra, os 90', exigindo do Laubisch grande esfôrço. Êste certame, que é patrocinado pelo Sindicato da Classe dos Marceneiros, vem dando um brilho sem igual ao *Esporte Menor*, encaminhando êstes profissionais madeireiros na linha social, esportiva e atlética, para o engrandecimento de sua laboriosa classe.

Vence o Laubisch sua primeira partida do returno, sofrendo conseqüentemente o Soeiro o seu primeiro revés. Marcaram os tentos para o Laubisch, Nino, em sua reentrée (3), e Zéca 1. O Soeiro teve seus 2 tentos consignados por Carlinhos, um elemento lutador. O quadro vitorioso formou assim: Viriato, Daniel e Hélio. Machado, Jorge e Araujo. Zéca, Armando, Mário, Sérgio e Nino. Grande assistência presenciou a pugna em seus mínimos detalhes, aplaudindo, exigindo e criticando os 22 homens em campo, ação que bem caracteriza qualquer homem de arquibancada.

DIFÍCIL COMPROMISSO PARA O ACADÊMICO

Dando prosseguimento ao seu calendário esportivo do corrente ano, terá a equipe do Acadêmico Futebol Clube, do largo da Abolição, que saldar mais um difícil compromisso, ao ter que enfrentar o forte esquadrão do Guarnal Futebol Clube, na praça de esportes do Progresso F. C., na rua da Abolição.

O referido encontro está com seu início marcado para as 10 horas de domingo próximo

CAMPEONATOS AMADORISTAS DO BANGU

Futebol

A 3a. rodada do returno do II Campeonato Interno de Futebol organizado pelo Departamento de Amadores do Bangu A. C. será desenrolada amanhã, com a realização de quatro partidas: duas no Estádio Proletário e duas no campo da Vila Hípica, com início às 13 e 15 horas.

Os jogos programados são os seguintes: Preparação x SIDT. Mecânica x Transportes, Fiação x Eletricidade e Tecelagem x Acabamento.

Voleibol

Está marcada para amanhã, com início às 14 horas, na quadra da séde social do Bangu A. C., a festa de abertura do I Campeonato Interno de Voleibol Feminino.

Tomarão parte no certame seis equipes, que têm como patronos os srs Hortz Gaensley, Alberto Nogueira, Paulo Cortez, Wieland Gassenferth, Raul F. Pinto e Jorge Dória, e tomaram as denominações de Tecelagem, Fiação, Bobinas, Preparação, Fundação Popular A e Fundação Popular B.

Do programa consta um "ballet" infantil, desfile das oitenta atletas, empunhando estandartes.

Contrários os clubes à transmissão dos jogos pela TV

Reunião entre os interessados para decisão do caso — Assuntos apreciados na reunião da Assembléia Geral da F.M.F.

O caso do televisionamento de partidas de futebol foi novamente debatido, ontem, na Assembléia Geral da entidade guanabarina. O América, logo de início, declarou que não queria a transmissão pela TV da peleja que disputará, depois de amanhã, com o Bangu.

Dividiram-se as opiniões sôbre o assunto. O Vasco, pela palavra do presidente Artur Pires, manifestou-se de modo contrário, chegando mesmo a declarar que só deviam fazer concessão se fôssem aumentados os preços de ingressos nas praças de esporte.

Ponderou o dirigente do Flamengo, sr. José Alves de Morais, que deveriam estudar melhor a matéria, a fim de encontrar, com boa vontade, uma solução satisfatória.

Retrucou Artur Pires, alegando que ninguém tinha boa vontade com o futebol, e, no caso, não seria a TV que iria conseguir o que os clubes desejavam.

Voltou à carga o Flamengo, declarando que, para atingir êsse objetivo, já haviam recorrido à via legal, qual seja o judiciário. E, por isso mesmo, estavam aguardando o seu pronunciamento.

Foi lembrado que os jogos poderiam ser filmados procedendo-se depois à sua projeção pela TV. Seria uma solução.

Todavia um ponto de vista ficou assentado. É que as pelejas noturnas, se fôsse adotada outra fórmula, de maneira alguma seriam televisionadas, solicitando o Fluminense que o mesmo se fizesse com relação às partidas disputadas sábado, à tarde.

Todavia, ficou decidido que, hoje, haverá entendimentos com representantes das TV, às 19 horas, na sede da F.M.F., para ouvir as suas sugestões e conhecer as suas propostas. Mas a maioria dos clubes é contrária a um acôrdo com as TV.

OUTROS ASSUNTOS

O Departamento de Árbitros solicitou a verba de Cr$10.000,00 para pagamento do encarregado de ministrar aulas de educação física aos juízes, o que será decidido após o pronunciamento do tesoureiro da entidade guanabarina.

O auxiliar de árbitro João Carolino de Oliveira, que durante 14 anos integrou o quadro da F.M.F. e êste ano desligado por motivos que não foram dados a conhecer, pois o ato se processou em "reunião secreta", pediu revogação da medida, o que foi negado, alegando o relator, que foi o representante do Bangu, que não deviam abrir precedentes, sendo aprovado êsse ponto de vista.

Em seguida foi negado um pedido de Departamento de Árbitros para concessão de carteira a árbitros não vinculados, a fim de ingressarem nas praças de esporte, sendo favoráveis, contudo, a que se fornecessem credenciais a alunos do Curso de Formação de Árbitros.

O representante do América indagou se o Torneio Rio-São Paulo ainda continuava nas cogitações dos seus co-irmãos, solicitando, em caso afirmativo, que se iniciassem as providências no sentido de sua colocação no calendário do próximo ano. O assunto ficou para ser debatido oportunamente. A Assembléia ficou em regime de sessão permanente.

Solich, Pirilo . . .

(Continuação da 1.ª página)

o sabermos dizer-se no Brasil que o nosso clube procurou, sem conhecimento de v. exa. contratar o vosso técnico, sr. Silvio Pirilo para ocupar o lugar do sr. Dorival Knippel.

Queremos afirmar a v. exa. de que tal é absolutamente falso pois ninguém, autorizado por esta direção, recebeu a incumbência de abordar êste ano o vosso treinador. Assim, a resposta dada a um jornal brasileiro pelo vosso técnico não pode referir-se a qualquer consulta feita pelo F. C. do Pôrto, a menos que responda agora a uma pergunta feita há um ano.

O F. C. do Pôrto tem em grande aprêço o valor do sr. Silvio Pirilo mas tem igual aprêço as boas relações entre os nossos dois clubes que de forma alguma desejaria ver comprometidas.

É absolutamente falso que alguém por nós credenciado tenha consultado o vosso técnico e queremos afirmar a v. exa. que sabemos cumprir, sem o mais leve decôro, as obrigações recíprocas de lealdade e amizade.

Fazendo votos pelos maiores êxitos do clube a que v. exa. preside nos subscrevemos com os protestos da nossa consideração. (a) Secretário-geral do F. C. do Pôrto."

AO VASCO DA GAMA

"Exmo. sr. presidente do Clube de Regatas Vasco da Gama:

Ainda há tão pouco chegados do Brasil e do agradável convívio nesse clube que honra as nossas pátrias irmãs, somos, surpreendidos com a notícia nos jornais brasileiros de que esta direção é acusada de tentar, deslealmente, trazer para o F. C. do Pôrto o vosso técnico, sr. Augusto da Costa, fazendo-lhe propostas aliciadoras para deixar o Vasco da Gama.

Apressamo-nos a escrever para informar v. exa. de que a ninguém incumbiu o F. C. do Pôrto tal missão. Sôbre tal técnico simplesmente foi recebida neste clube uma carta do sr. José da Gama, datada de 28 de julho, oferecendo os serviços daquele treinador, mediante condições estipuladas na carta, e sem que para tal tivesse sido consultado. Tal carta nem sequer teve resposta pois que, se em tal viéssemos a pensar, não desconheceremos que a primeira demarche a fazer seria consultar o Clube de Regatas Vasco da Gama ao qual nos ligam laços de tão grande amizade e camaradagem que por princípios alguns deixaríamos romper.

Estamos certos de que v. exa. não acreditou em tão descontroladas notícias, fazendo justiça aos nossos hábitos de lealdade com que sempre temos tratado v. exa. e o clube a que tão dignamente preside.

Assim esclarecido, resta-nos desejar ao Clube de Regatas Vasco da Gama as maiores venturas.

Subscrevemos com os protestos de nossa muita consideração. (a) Secretário-geral do F. C. do Pôrto."

Teste para Índio . . .

(Continuação da 1.ª página)

bastante nos últimos dias, daí a esperança de que se recuperem inteiramente.

Portanto, as participações de Índio e Zagalo no apronto de logo mais constituem dúvidas, devendo o assunto ser esclarecido sòmente minutos antes do exercício, quando serão submetidos a testes pelo Departamento Médico do Flamengo.

DEQUINHA CONTINUARÁ AUSENTE

Dequinha ainda não está curado da distensão muscular sofrida há quinze dias. Em face disso não tomará parte no coletivo de hoje e, conseqüentemente está fora das cogitações do treinador Fleitas Solich para o prélio com o Olaria.

OS AMERICANOS AINDA NÃO SABEM . . .

(Continuação da 1.ª página)

AS DIFICULDADES

Embora os planos origin;rios de Tollin antevissem o convite de uma equipe de 18 a 20 craques, êle descobriu, ao chegar a Nova York, no mês passado, que todos os craques dos Estados Unidos estavam comprometidos em rodadas internas até meado de setembro.

Contudo, os clubes do Rio de Janeiro e São Paulo decidiram adiar suas rodadas até o final do mês que vem ou princípio de outubro, na esperança de que a excursão se possa realizar.

Devereux Milburn, Jr., presidente da U. S. Polo Association, disse, que: "Muito lhe agradaria a oportunidade dos jogadores norte-americanos se exibirem na América do Sul, mas teme que os melhores astros estejam comprometidos em rodadas internas durante os próximos dois meses.

"Naturalmente, o polo chegou a tão alto grau neste país últimamente, que Tollin talvez consiga organizar uma equipe de astros. Contudo, acho que as rodadas no exterior terão de ser proteladas até o próximo verão (inverno brasileiro). Na verdade, a melhor época para os nossos rapazes realizarem a viagem seria a de julho ou princípio de agôsto, mas tudo depende das condições do tempo na América Latina nessa ocasião."

NOTICIAS

* Cedidas pela Prefeitura do Distrito Federal, serão, as mesmas das comemorações do 7 de Setembro, as arquibancadas do Itanhangá Golf Club, na Temporada Internacional.

* Quanto a esta Temporada, no caso de não se chegar a entendimento definitivo sôbre a sua realização — embora tudo indique será concretizada — fala-se, então, de um Torneio Aberto Rio x São Paulo para substituí-la.

* Aliás, os paulistas pretendiam vir ao Rio ainda êste mês para um amistoso com equipes do Itanhangá, é o que se diz oficiosamente. Entretanto, além do tempo não favorecer esta pretensão, as equipes civis cariocas encontram-se em pleno Torneio de Handicaps, e quando houver campo para jôgo, será, evidentemente, para os jogos do atual Torneio. Assim a vinda dos paulistas, sempre uma atração, poderá ser planejada com antecedência e programas oficialmente marcados, mas depois de finalizado o certame em curso.

* Comenta-se a troca de esportes de Guingo Bocaiúva. Do violento e arriscado Polo, passou?se para os tacos e "greens" do jôgo de golfe. As lições já começaram, até.

* *Fantasmas* — é como são chamados, também, os Tigres — C. E. Souza Campos, Álvaro Catão, Daniel Klabin e Fernando Delamare — porque existir, existem, o difícil é vê-los... juntos.

* *Samba* — é o nome da mais recente aquisição de Toni M. Veiga. Servindo para o polo, entretanto a temperamental égua prefere acompanhar o jôgo no palanque. Para entrar em campo é uma novidade: de frente para o gramado, estranha e empaca, e de marcha à ré, enxerga as cocheiras, galopa em seguida para ali, e não há freio que a segure. Como se vê, o samba com ela é diferente e dispensa música.

NO ITANHANGÁ

Ontem — Data de 16 de maio de 1933 a fundação do clube, pelo sr. Renault Lage, seu primeiro presidente e grande aficionado do golfe.

"Seu" Castro celebrou o 21.º aniversário de chefe das cocheiras do referido clube.

PARA ESTA SEMANA OU 1.º DIA DE CAMPO SÊCO:

Gatos x Jacarepaguá
Tigres x Batton Rouge
Gávea x Celeste.

Continua a seguinte colocação: 1.º Celeste e Tigres; 2.º Gávea, Jacarepaguá e Batton Rouge e 3.º Gatos.

GOLFE

Os jogos de quinta-feira foram, até esta data, os de maior concorrência: 25 jogadores. Os lindos prêmios oferecidos pelo Grupo de Companhias de Seguro Boa Vista foram ganhos pelo sr. G. Hardy, nos primeiros nove buracos e pelos srs. Brooks e Koch, empatados, nos segundos nove buracos.

Êstes senhores terão, portanto, de jogar novamente a fim de se conhecer quem ganhará as seis colheres de prata para café.

Quinta-feira próxima os prêmios serão oferecidos pelos srs. C. De Vicenzi e A. Lage. Consistirão de uma pulseira-relógio e bolas para golfe.

Estréiam os favoritos do Campeonato . . .

(Continuação da 1.ª página)

Para hoje:

Quadra 1 — 15 horas — Lolita Almeida x Maria Helena de Amorim.

16 horas — Lucy Maia x Maria M. Frucco.

18 horas — Venc. H. V. Duarte x C. Medicis contra venc. E. Oliveira x S. Rasgado.

19 horas — Pierre Wolkowsky x venc. J. P. Lemann x Mário Pucheu.

20 horas — Venc D. Queiroz x J. Bruckner contra venc. H. Cross x A. B. Cunha.

Quadra 4 — 16,30 horas — Venc. B. Bjorklund x B. Surreaux contra venc. I. Ferraz x E. Arraes.

18 horas — Venc R. Barnes x J. Sá Earp contra venc. A. Souza x O. G. Couto.

19 horas — Venc. L. C. Almeida x R. S. Pereira contra Luiz Pucheu.

20 horas — Venc. H. Montenegro x G. Schwegler contra venc. A. Esteves x A. Almeida.

Quadra central — 18 horas — Herbert Mesquita x Otavio Moraes.

19 horas — Venc. Sérgio Luz x K. Thurm contra Ronald Moreira.

20 horas — George Shalders x José Campos Brício (veteranos).

Para amanhã:

15 horas — Sadà Gontan x Silvio Avellar (veteranos).

16 horas — Gabriel de Figueiredo x Walter Budini (veteranos).

17 horas — R. Pernambuco — Ruy Ribeiro x E. Nagasawa — S. Avellar (veteranos).

Para domingo:

8.30 horas — Eduardo Mello x Venc. G. de Figueiredo x Walter Budini (veteranos).

9,30 horas — Juan Campsteguy x venc G. Shalders x J. C. Brício (veteranos), a seguir J. Campsteguà — S. Gontan x George Shalders — J. Simonsen (veteranos).

Como se vê, amanhã e domingo, dias excelentes para a realização dos jogos do Campeonato Carioca, inclusive no que se refere à afluência de público e às facilidades para maior divulgação do certame, serão pràticamente esperdiçados, já que a F.M. T. decidiu apenas programar encontros de veteranos, os quais constituem um certame à parte, de interêsse bastante relativo.

TOROK DEVOLVEU O TROFÉU

Na noite de anteontem, tivemos a grata surprêsa da visita em nossa redação do tenista José Tork, atual campeão carioca e, conseqüentemente, detentor do Troféu *Correio da Manhã*. Seu objetivo — explicou-nos — era devolver o troféu que conquistara o ano passado, e, por outro lado, explicar as razões pelas quais não está participando do presente certame. Disse-nos:

"Em reportagem divulgada ontem (anteontem) o Correio da Manhã lamentou o fato de que talvez não participasse do Campeonato dêste ano. Sou da mesma opinião, pois também lamento a minha ausência. Mas, se tomo uma atitude como essa, tenho fortes razões para tal. Não é, em absoluto, mêdo de perder, nem doença. Simplesmente não estou em condições, quer técnica quer fisicamente, uma vez que não tenho treinado, pois que, além de estar cursando o 3º. ano de Engenharia, estou trabalhando à tarde. Portanto, sem tempo nenhum para dedicar-me aos treinos. Se jogo uma vez ou outra, é apenas para não afastar-me do tênis por completo, como outros na mesma situação o fizeram. Aliás, posso exemplificar, citando os nomes de dois engenheiros que, quando juvenis, eram considerados duas das maiores promessas do tênis carioca, como sejam Sérgio Antunes Vieira e Humberto Montenegro. Êste último, só depois de formado é que voltou a disputar campeonatos, sendo no momento um dos melhores valores do Cuntry Club".

— Pensa em abandonar a raquete?

— Farei todo o possível para que isto não aconteça. Mas sòmente participarei de campeonatos exaustivas como são os campeonatos abertos oficiais (jogos diários), quando estiver em perfeitas condições físicas e técnicas. Como não é êste o meu caso, preferi ficar fora do Campeonato e aqui vim para trazer o Troféu que leva o nome dêste grande jornal, o único que verdadeiramente tem apoiado, sob todos os aspectos, o esporte da raquete e ao qual rendo as minhas modestas homenagens.

COUNTRY x FLUMINENSE

Conforme divulgamos, enquanto no Fluminense era inaugurada a disputa do Campeonato Carioca de Tênis, por sinal apresentando a ausência de Temistocles Savio, Jacques Freeling, João de Souza, Nelson B. Souza, Yolanda Montenegro, Elza Arraes, Lolita Almeida e Nelson Dias Lopes, os dirigentes guanabarinos se reuniam no Country Club, onde se disputava uma competição amistosa entre o cesso, principalmente porque a parhora promovido, com a finalidade de ser instituída a Taça Gabriel Figueiredo.

No que se refere à parte técnica, a competição constituiu um grande sucesso, principalmente porqu ea partida mais importantes correspondeu à expectativa geral, uma vez que Derny Queiroz constituiu-se, como se esperava, num ótimo rival para Ronald Moreira, com o qual lutou de igual para igual. Aliás, chegou a estar com a vitória nas mãos, cedendo, entretanto, posteriormente, ante a grande classe do tenista tricolor.

Os resultados gerais dessa competição foram os seguintes:

Ronald Moreira venceu Derny Queiroz por 4 x 6, 9 x 7 e 6 x 3 (Co); Aloisio F. Souza venceu Ronald W. Barnes por 6 x 4, 2 x 6, 8 x 6 (Co); Waldir Silva (Flu) venceu Reginald Barnes por 4 x 6, 6 x 6 e 6 x 1; Lucy Maia (Flu) venceu Suzana Rasgado (Co) por 6 x 2 e 6 x 0; Herbert Mesquita (Flu) venceu Sady Gontan, (Co) por 6 x 4 e 7 x 5; J. P. Leman (Co)venceu Klaus Thurm (Flu) por 6 x 2 e 6 x 0; Anthony Dauphinot (Co)venceu João C. P .Silva (Flu) por 6 x 1 e 6 x 0; Brigit Bjorklund (Co) venceu Helena D. Valente (Flu) por 6 x 3 e 6 x 2; Luiz C. Almeida-Joaquim Rasgado (Co) venceram P. Ferraz-M. Pucheu por 6 x 3 e 6 x 2.

QUASE CERTA a permanência de Altair

Nas Laranjeiras, na tarde de hoje, o Fluminense treinará em conjunto, finalizando à preparação para o jôgo com o Madureira. À prática estarão presentes todos os titulares, uma vez que as condições físicas dos defensores tricolores são muito boas.

QUASE CERTA A PERMANÊNCIA DE ALTAIR

A participação de Altair no embate com o Botafogo, foi em conseqüência da contusão de que foi vítima Paulo, no primeiro treino de conjunto da semana alvinegra.

A atuação cumprida pelo ex-juvenil agradou plenamente, daí a impressão dominante quanto à sua permanência na intermediária para o encontro com os madureirenses. Assim, ao que tudo indica o Fluminense apresentará domingo, a mesma equipe que derrotou o Botafogo.

Gunga visado . . .

(Continuação da 1.ª página)

Fluminense para tentar a conquista do centro-avante Gunga.

O próprio dirigente do clube alamedino informou que será muito difícil a cessão de qualquer jogador do América, nesta oportunidade, salvo se o clube pretendente se dispuzer a pagar muito bom preço. Como a reportagem insistisse, o dirigente do clube mineiro informou que em relação a Gunga o preço "de saída" é de um milhão de cruzeiros.

Depois, o presidente Ibrahim esclareceu que o América, além dos compromissos pelo campeonato, está com uma série de outros, no exterior e deverá levar sua equipe completa e em condições de mostrar seu real valor.

DOMINGO . . .

(Continuação da 1.ª página)

titulrram o "quatro", vencedor da eliminatória para a Olimpíada.

O ato do batismo será paraninfado pelo Grande-Benemérito do Clube, sr. Hilton Santos, servindo de madrinha, a sra. Celia Rodrigues, espôsa do sr. Mário Rodrigues Filho, diretor do "Jornal dos Sports".

A homenagem constará do oferecimento de um prêmio a cada um dos componentes da guarnição vitoriosa e para a mesma foram convidados o presidente da Confederação Brasileira de Desportos, o presidente da Federação Metropolitana de Remo, o presidente do C. R. Vasco da Gama, os membros do Conselho Técnico da C. B. D., além de outras autoridades.

Para essas expressivas cerimônias, o Flamengo convida, por nosso intermédio, todos os desportistas e especialmente o corpo social e adeptos do Clube.

LONDRES: CENTRO MUNDIAL DO MERCADO DE OBJETOS E OBRAS DE ARTE

LONDRES — Uma famosa companhia londrina de leilões de objetos de arte, divulgou a notícia de que durante a temporada recém concluída, e que se prolongou de 8 de outubro de 1955 a 3 de agôsto, o montante de suas vendas se elevou a um total de dois milhões, duzentas e sessenta e quatro mil, quatrocentos e quarenta e quatro libras esterlinas, soma que excede em mais de meio milhão de libras o total do valôr de vendas referentes à temporada anterior, a qual constituiu em sí um recorde, em comparação com as precedentes.

Na detalhada lista de leilões e montantes dos mesmos, figuram em primeiro lugar objetos de arte em geral, cujo valôr global atingiu a setecentos e noventa e três mil seiscentos, oitenta e quatro libras esterlinas, e em segundo, os quadros pictóricos, cujas vendas atingiram um valôr total de quinhentos e setenta e três mil seiscentos e cinquenta e oito libras.

Grande parte dos artigos em leilão vieram do exterior da Inglaterra, da Europa continental ou dos Estados Unidos. O capital implicado nas referidas transações reassegurou a Londres - segundo a referida firma - a recuperação de sua posição de pré-guerra, como o centro mundial do mercado de objétos e óbras de arte. BNS.

Pelos Clubes e Entidades

A diretoria da C.B.D., em reunião levada a efeito ontem, à noite, apreciou o pedido de comutação do restante da pena aplicada ao médio Olavo, do Olaria, decidindo encaminhar o caso ao Superior Tribunal de Justiça Desportiva da C.B.D.

* *

A diretoria da entidade eclética tomará conhecimento, na próxima segunda-feira, do Regulamento do Campeonato Brasileiro de Futebol, que acaba de ser aprovado pelo Conselho Técnico. Êsse órgão, por sua vez, no dia imediato, apreciará a tabela do referido certame.

* *

O América comunicou à F.M.F. que cedeu o centro-médio Osvaldinho ao Sporting, de Lisboa.

* *

O Botafogo informou à entidade guanabarina que cedeu o zagueiro Otávio ao São Bento, de Sorocaba, e pediu a segunda via da carteira do ponteiro Hélio.

* *

O jogador Irapuan, amador do Bangu, pediu transferência para o Vasco, no qual será contratado como profissional.

* *

O Bonsucesso pediu à F.M.F. o "passe" do jogador Carlos Vassalo, do Esperança, de Friburgo, o qual será não "amador" no clube rubro-anil.

* *

A C.B.D. informou à sua filiada guanabarina, que, de acôrdo com o parecer de seu consultor jurídico, transferiu o médio Osni, do Flamengo, para o XV de Novembro de Jaú.

* *

A C.B.D. solicitou à F.M.F. informações a respeito da situação do jogador Validir, que pediu transferência para o Linense.

* *

Na próxima segunda-feira haverá reunião do Tribunal de Revisão da F.M.F.

* *

Realiza-se, hoje, na F.M.F. o ato da indicação dos juízes para a quarta rodada do Campeonato Carioca de Futebol.

* *

Estará em ação, hoje, a partir das 19 horas, o Tribunal de Justiça Desportiva da F.M.F., a fim de proceder o julgamento dos casos de indisciplina ocorridos na rodada passada. Entre os citados figuram: Pinga e Orlando, do Vasco, e Ivan, Agnelo, Pompéia e Alarcon, do América.

ENSINO

JÚRI HISTÓRICO DE RUI NO COLÉGIO SÃO BENTO

Promovido pela Academia Literária como parte das comemorações de seu quinto aniversário de fundação — Os debates e o veredicto

A Academia Literária do Colégio de São Bento fêz realizar, a 12 do corrente, como ponto alto do programa comemorativo do quinto aniversário daquela agremiação, o julgamento Histórico de Rui Barbosa. Aberta a sessão pelo presidente, aluno Letício de Albuquerque Câmara, o juiz, professor Fernando Pessanha, nomeou, para constituírem o corpo de de jurados, os alunos Roberto Chiavegatto, José Paulo Carneiro, Egberto Gaia, Marco Aurélio Pereira Reis, Zanone Nunes, Gilberto Arruda e Nélio Pizolatto.

Da acusação à defesa

Teve a palavra a acusação representada pelo aluno Artur Oton Bezerra de Melo, falando, em seguida, o defensor, aluno Nelson Machado Guimarães que abordou, durante os debates, principalmente, os seguintes temas:

a) Reorma inanceira e o "encilhamento"; b) a "Réplica", apontada pela acusação como ofensiva a Ernesto Carneiro; c) posição de Rui frente à República e à Monarquia e o seu ideal, tendo a liberdade como fim; d) o prefácio de "O Papa e o Concílio; e) posição de Rui no campo filosófico e religioso, com um relato suscinto de sua trajetória espiritual, desde o Positivismo à sua perfeita e indispensável filiação à Igreja Católica.

Os quesitos

Encerrados os debates o juiz apresentou aos jurados os seguintes quesitos:

1.º) Na argumentação desenvolvida pela acusação e pela defesa, qual a que preponderou?

2.º) As provas da acusação e da defesa, representadas pelos autores citados, durante a oratória, merecem fé?

3.º) Diante dêsses quesitos, o réu deve ser condenado ou absolvido?

4.º) A figura do réu em aprêço merece o respeito e a admiração dos brasileiros?

Respondem os jurados

Retiraram-se, em seguida, os jurados para a sala secreta, a fim de responder os quesitos apresentados. Alguns minutos depois, voltando à sala do Júri, o juiz proclamou o seguinte resultado:

Resposta ao 1.º quesito — Preponderou a argumentação da deesa (6 votos contra 1).

Resposta ao 2.º quesito - -Sim.

Resposta ao 3.º quesito — Deve ser *absolvido* (7 votos contra 0).

Resposta ao 4.º quesito: Sim, *merece o respeito e a admiração dos brasileiros* (7 votos contra 0).

Absolvido

Assim, o réu histórico Conselheiro Rui Barbosa foi absolvido por unanimidade de votos.

APROXIMAÇÃO BRASILEIRO-PERUANA

Doação de livros à biblioteca da Faculdade Nacional de Filosofia

Cêrca de 840 livros e folhetos vão ser ofertados pelo Govêrno do Peru à Biblioteca da Faculdade Nacional de Filosofia. A doação, de extraordinário significado nas relações entre o Brasil e aquêle país de grandes tradições, será oficialmente feita em ato solene, que terá lugar hoje, sexta-feira, às 17,30 horas, na Faculdade de Filosofia, ao qual comparecerão o embaixador do Peru e altas autoridades brasileiras. Os livros e folhetos ficarão, em seguida, em mostra pública.

NOTICIÁRIO

A UME e a coroação de "Miss Universitária"

A União Metropolitana dos Estudantes fará realizar, nos salões do Hotel Glória, o grande baile de coroação de "Miss Distrito Federal Universitária", que se prenuncia um acontecimento social do mais fino gôsto. Tocará a orquestra Raul de Barros. Os convites podem ser encontrados nos Diretórios Acadêmicos e na sede da UME, à Praia do Flamengo, 132. Para informações: 45-0922.

ARQUITETURA

D. A. Atílio Corrêa Lima

Convites aos alunos - Segunda-feira, dia 20 às 15 horas no Ministério da Fazenda. Visita a exposição dos trabalhos realizados pela Comissão de Planejamento da Nova Capital (encontro na porta principal do M. F.).

Concreto armado - Turma prof. Gustavo - Segunda-feira, dia 20 trabalho às 7,30 horas, assunto: Verificação de estabilidade e dimensionamento. Estádio III Turma Prof. Amaury - Sábado, dia 18 - 10.º trabalho às 8 horas. Assunto: Dimencionamento e verificação estabilidade. Estádio III. Turma prof. Polilo - Sábado, dia 18 - 6.º trabalho às 8 horas. Assunto: O mesmo das outras turmas.

Aquitetura no Brasil - O prazo de entrega do trabalho de levantamento até 30 de setembro, a perda dêste trabalho implica na anulação da nota da 2a. prova parcial. Prof. Paulo Santos está ministrando às aulas no segundo período.

Grande composição de arquitetura - O terceiro trabalho: Sede para Jornal; entrega 6 de setembro próximo futuro.

Topografia - Prova de segunda chamada hoje dia 17 às 8 horas.

Legislação - Economia Política - Ainda não foi marcada a data da prova.

Anteprojeto - Encontran-se à venda no D. A. a revista *Anteprojeto*, órgão oficial dos alunos da F. N. A. - U. B.

BELAS ARTES

Comemorações de aniversário

A Escola Nacional de Belas Artes festejou no dia 13 do corrente a passagem do seu 140.º aniversário de fundação, com a promulgação a 12 de agôsto de 1816 do decreto que criou a "Escola Real de Ciência, Artes e Ofícios", denominação que, primitivamente, teve o nosso tradicional estabelecimento de ensino artístico.

As solenidades presididas pelo Magnífico Reitor da Universidade do Brasil, professor Pedro Calmon, contou com a presença dos representantes dos ministros da Guerra e da Saúde,e dos adidos culturais de Portugal, Holanda e Estados Unidos, havendo em nome da Congregação, usado da palavra o professor Armando Sócrates Schnoor que em brilhante oração enalteceu a obra e a figura de D. João VI.

Os diretores da E. N. B. A.: Sucederam-se mo cargo de diretor da Escola Nacional de Belas Artes, no período colonial: Henrique José da Silva; pintôr português e Felix Cruile Taunay (da Missão Francêsa); no período imperial: Job Justino de Alcântara (em exercício interino), Manoel Araújo Pôrto Alegre, José Joaquim de Oliveira (exercício interino), conselheiro Tomaz Gomes dos Santos, Nicolau Tolentino e Ernesto Gomes Moreira Maia. Na República - Rodolfo Bernardelli, Rodolfo Amoêdo (interinamente), João Batista da Costa, José Mariano Filho, Jose Otávio Corrêa Lima, Lúcio Costa, Arquimedes Memória, Lucílio de Albuquerque, Augusto Bracet, Fléxa Ribeiro, Georgina de Albuquerque, e presentemente o professor Alfredo Galvão que nos seus impedimentos tem sido substituído pelo professor Gerson Pompeu Pinheiro, vice-diretor.

Concurso para a cadeira de desenho artístico - A Secretaria da Escola Nacional de Belas Artes faz saber aos interessados que a Comissão Julgadora do Concurso para provimento da cadeira de Desenho Artístico - 2a. cadeira - marcou o dia 10 de outubro, às 10 horas, para sua instalação e início do concurso em apreço.

Concurso para a Cadeira de Modelagem - A Comissão Julgadora do Concurso para provimento da cadeira de Modelagem, desta Escola, realizará sua reunião de instalação, para início do concurso em apreço, no próximo dia 17 de setembro, às 10 horas.

Galeria de Arte - Acham-se franqueadas ao público, diàriamente, as galerias da Escola, onde se encontram expostos trabalhos de escultura, pintura e gravura, e cópias de obras dos grandes mestres.

Sala Jerônimo Ferreira das Neves - Os objetos artísticos constituídos pelo legado da d. Eugênia Barboza de Carvalho Neves, integrantes da Sala Jerônimo Ferreira das Neves, acham-se expostos à visitação pública, diàriamente de 11 às 17 hs.

ENGENHARIA

Provas parciais — 1.ª e 2.ª chamadas

Chamados à Secção do Currículo Escolar - José Cantunda Martins, Lauro Antônio Hildebrant, Raimundo Theodor van Raybroeck, Bercion Gonçalves, Bronislaw Hartenberg, Murilo Afonso Monteiro de Sá, José Lacerda Soares e Luigi Filippo.

Chamados à Secção do Currículo Escolar - Ney Borges de Oliveira, para apresentar documentos.

Chamados ao Protocolo os Alunos do 5.º ano Abaixo relacionados - Amaury de Souza, Aharon Gurwicz, Aloysio Guedes de Meira Gama, Abram Kaczelnik, Adolpho Podlubny, Antônio Monteiro Tavares Bastos, Aroldo Baptista Guimarães, Balthazar Dias Leite, Brício Cardoso Lemos, Carlos Ludgero de Azevdo, Carlos Marcelo Ribeiro Petribú, Carlos Ernesto da Silva Lindgren, Coenraad Yves Scholt, Carlos Ferreira, Carlos Eduardo de M. Fernandes, Carlos AL- de Figueiredo, Decio de Oliveira Araújo, Dirceu de Oliveira Madruga, Dajiro Guedes de Figueiredo, Karcy Bruger, Eduardo Mesquita de Souza, Ewald de Oliveira Ferreira, Enio Tourasse, Felippe Fontoura de Andrade, Fernando Miraglia, Fernando Sergio de Castro e Conde, Flávio José Teixeira Luz, Francisco Paes Leme, Fuad Murad, Fernando Gonzales Rodrigues Gilberto Pinto Scarpa, Gilson de Carvalho Junqueira, Germano Fraigel, Hugo Dantas, Henrique Antonio de B. e Azevedo, Ivo de Almeida Santos Pinheiro, Iancel Gheiman, Isac Kogut, Izidro Melier, Júlio Alberoni Guerra, João David de Souza, José Bragança Pinheiro e José Miriz.

Bôlsas de Estudos Concedidas pelo Conselho Nacional de Pesquisas - De matemática no estrangeiro para obtenção de Master Degree e de Doutorado. De formação de técnicos em difração de raios X. Maiores detalhes na Secretaria da Escola Nacional de Engenharia.

Motores - Aulas práticas, sábado, no Laboratório, à Rua Luiz de Camões, 68, para os seguintes alunos do 5.º ano, antigo regimento: Mário Kabalen Reston, Rdolo Castel Branco, Balthazar Dias Leite, Charalah Abrão Sader, Marcelo Moraes, Aloysio Meira Gama, Hugo Aviles Loarzes, João Durval de Souza, Gustavo Augusto Schimidt, Aroldo Baptista Guimarães, José Luiz de Azevedo Branco e Salvador da Cunha Moraes.

5.º ano - Reg. 1931 e 2.º ciclo — Reg. 1951 - Dia 17, sexta-feira, às 8 horas - *Elasticidade Teórica e Experimental (LSF)* - sala 300 - *Dia tatística (LSF)* - Dia 20, segunda-feira, às 14 horas — *Portos (LC)*

4.º ano - Dia 17, sexta-eira, às 20 horas - *Economia (LSF)* - Dia 17, sexta-feira, às 8 horas - *Resistência (dep.) (LSF)* sla 300 - Dia 30, quinta-eira, às 20,30 horas - *Estrada (LSF)*

3.º ano — Dia 17, sexta-feira, às 8 horas - *Resistência (LSF)*.

2.º ano — Dia 17, sexta-feira, às 20 horas - *Estatística (LSF)*.

1.º ano — Dia 21, têrça-feira, às 10 horas - *G. Analítica (LSF)*.

Noções de Eletrotécnica - Fundamentos de Mecânica Aplicada - Os exames finais de 1a. época (oral vago) serão iniciados na próxima semana, em data que será fixada amanhã.

Química Tecnologica - Dia 21, 3a. feira, às 14,30 horas, 2a. chamada da 1a. prova parcial.

Aviso - O pr. Aderson reiniciará o curso para os dependentes a partir de sexta-feira, dia 17 de agôsto às 10 horas.

Comissão de Festa - 1956 - Eleição para paraninfo e homenageados dia 21, têrça-feira, às 9 horas no prédio da Rua Luiz de Camões.

Curso de Mecânica dos solos e Fundações - e Obras de Terra - Início 2a. feira, dia 20, às 0 horas com aula inaugural do prof. Maurício Joppert da Silva.

MEDICINA

Atividades escolares

5º Ano — Início das aulas do Curso Equiparado do prof. Xavier Lopes dia 17, às 11 horas, na 23a. Enf. - Santa Casa.

Aviso - Temas de Obstetrícia e Ginecologia — Em continuação a êste curso de Extenssão Universitária, o prof. Jorge de Resende realizará uma Conferência sôbre o tema: — Wabruptio Palcentte", às 20 horas, do dia 17, no Anfiteatro Paulo Cesar da Santa Casa.

O prof. Otávio Rodrigues Lima, vai pronunciar no Curso do Docente Mário de Benning Kamnitzer, uma conferência sôbre o tema: "Anestesia e Analgesia em Obstetrícia. Possibilidades e Limitações Clínicas. Tendências Atuais", às 21 horas, do dia 21 no auditório do Hosp. dos Servidores do Estado.

Concurso para a quarta cadeira

Concurso para a quarta cadeira de clínica médica — Conforme Edital publicado no Diário Oficial de 15 de março, serão encerradas a 10 de setembro próximo, as inscrições para o provimento da 4a. Cadeira de C. Médica, vaga com o falecimento do prof. W. Berardinelli.

Reunião Extraordinária do "Movimento Unificador" - Convidamos os colegas da Faculdade Nacional de Medicina para uma reunião extraordinária do "Movimento Unificador", hoje, dia 17, às 17 horas, no Anfiteatro de Anatomia, a fim de tratar de problemas atinentes a atual conjuntura política e renovação da diretoria do partido. Ass. Celio Gayer - Presidenye do M. U.

Festa do Termômetro - Será realizada dia 15 de setembro, no Clube de Aeronáutica, com Severino Araújo. Reserva de mesa no máximo até o dia 20 deste (Preço Cr$ 200,00).

Tarde Dançante - O Departamento Social fará realizar uma tarde dançante dia 18, às 17 horas com orquestra, em comemoração a posse da nova diretoria do Centro Acadêmico "Carlos Chagas". Ass. Faissal Cury - Diretor do Departamento Social.

Departamento Científico — Estão abertas até o dia 20, às inscrições para entrega dos trabalhos a serem classificados na V Semana Interna de Debates Científicos. A Semana Interna será realizada de 1 a 8 de setembro. Os trabalhos deverão ser entregues em três cópias datilografadas, duas das quais com a documentação completa, incluindo fotografias, gráficas, tabelas, etc. Duas cópias serão posteriormente devolvidas ao autor, ficando a terceira no arquivo do Departamento Científico do Centro Acadêmico. Uma das cópias documentadas do trabalho ficará na Secretaria do Centro Acadêmico à disposição dos colegas da Faculdade que desejarem comentar o mesmo, no dia da apresentação.

Curso de Medicina e Cirúrgia de Urgência - Sob o patrocínio do Departamento Científico do Centro Acadêmico "Carlos Chagas" será ministrado em curso de Medicina e Cirúrgia de Urgência, a cargo dos drs. Nelson Duham Filho e José Pinto, ambos da Assistência Pública do Rio de Janeiro. As inscrições estarão abertas até o dia 13, no Centro de Estudos, à Av. Graça Aranha, 81 - 8.º andar. Os colegas da Faculdade Nacional de Medicina poderão fazer suas inscrições no Centro Acadêmico "Carlos Chagas". Local e horários das aulas: Aulas teóricas: 2as. as. e 5as. feiras, às 20 horas (28 aulas), no Anfiteatro do Instituto Bromatológico. Aulas práticas: 4as. feiras, às 21 horas e domingos às 10 horas, no Hospital Getúlio Vargas. Serão dados diplomas aos que obtiverem a freqüência necessária. O programa do Acadêmico. Início do curso: Dia 20, segunda-feira.

Iniciação Obstétrica - Dr. Guilherme C. Serrano - Comunicamos que o curso acima terá início no próximo dia 21 - terça-feira - às 17 horas no Hospital Pró-Matre, sito à Av. Venezuela, 15. A aula inaugural que versará sôbre "Fator RH em Obstetrícia" será ministrada pelo docente J. Muniz Aragão. Os alunos do 4.º ano que obtiverem freqüência, poderão prestar concurso para interno do referido Hospital. As inscrições acham-se abertas na Reitoria da Universidade e no Hospital Pró-Matre.

THE BEST AMERICAN ENGLISH

Especialmente para pessoas de ALTO NIVEL SOCIAL e de TRABALHO.
Aulas exclusivamente INDIVIDUAIS com dicção e PRONÚNCIA NORTE-AMERICANA.
em CONVERSAÇÃO ao NATURAL
Em apenas 3 meses de AULAS DIÁRIAS poder-se-á falar com e como os Americanos, lêr correntemente jornais e revistas. Ensino especializado para TRIPS e FELLOWSHIP (viagens e bôlsa de estudos) para Businessmen, Industriais, Construtores, Engenheiros, Médicos, Advogados e Diplomatas.
(Principiantes e Adiantados)
PROFESSOR WALTER
Av. Rio Branco, 277 — 11.º andar — Grupo 1109 — Ed. São Borja (Monroe)
Peçam entrevista: 52-5739 e 47-4461 — A domicilio só Zona Sul

AS MELHORES HISTÓRIAS DO "BOX"

ALGUNS ROSTOS NA MULTIDÃO

— III —

BUDD SCHULBERG

Eddie teve que trabalhar imediatamente: foi procurar o irmão e convencê-lo a aceitar a idéia. Vince disse: "O que será da escola?" Ele tinha prometido à mãe terminar o curso. No futuro, uma boa educação poderia render mais dinheiro.

Eddie interrompeu-o. "Quem é que vai deixar a escola? Você vai para a escola e treina nas tardes livres. Você não pode passar todo o tempo lendo livros. Em vez de ir jogar basketball ou outra coisa, você fica comigo e treina alguns sôcos. Fidel la Barba, o campeão peso leve, — lembra-se? — frequentou o colégio e era boxeur ao mesmo tempo. Veja êste menino em Nova York, agora, como está ganhando bom dinheiro no box. Olhe rapaz, há uma boa porta aberta no Garden e Specs e eu levá-lo-emos por ela, pode crêr: você ganhará mais dinheiro dos que doze meses num emprêgo".

"E você realmente acredita que eu terei tanta facilidade para ganhar como profissional, como tive nos amadores?"

"Se você trabalhar", disse Eddie, "se você continuar treinando o que eu lhe ensinar, não há ninguém que possa boxear melhor: você será mais rápido e mais inteligente do que todos os outros; nem poderão chegar a bater-lhe".

"Bem, acho que um pouco de dinheiro seria útil à família", disse Vince.

"Agora você está pensando direito" falou Eddie. "Vou dizer a Specs para arranjar o jôgo de seis rounds do Garden para você. Não se preocupe, só quero o seu bem... E tem mais, rapaz, no primeiro jôgo você recebe todo o dinheiro, os cinco mil inteirinhos, exceto as despesas. Só depois disto, Specs e eu vamos receber nossos vencimentos habituais".

"Cinco mil!" disse Vince. "Não precisaria trabalhar mais fora do horário escolar".

"Exatamente", observou Eddie. "Quando o dinheiro vier, será muito dinheiro. Bastante para todos".

Ma não queria acreditar quando finalmente lhe contaram as novidades. Ela pensava que Eddie tentaria novamente, mas não podia compreender o Vince! Vince disse que, em parte, estava fazendo isto por ela. "Não para mim", disse Ma. Tudo o que tinha a fazer era terminar o colégio. Assim, poderia vir a ser alguém. Vince disse que ela não compreendia, êle só lutaria o suficiente para ganhar um pouco de dinheiro e depois abandonaria o box. Ma, olhou para êle fixamente. "Conheço estes parasitas. Eddie e êste empresário ladrão Specs. Você vence, ganha dinheiro para êles e êles nunca largarão você de mão. Não o deixarão até que seu rosto fique marcado como o de Eddie, e esta cabeça sólida que você tem sôbre os ombros fique..." Um apêrto na garganta impediu que ela tivesse que dizê-lo.

"Eu não serei como Eddie", disse Vince. "Eu sou boxeur de verdade, êle era um carniceiro. Eu me abaixo e evito os golpes e aparo os sôcos com minhas luvas".

"Não quero ouvir falar disto. E êste Eddie! Minha própria carne e meu sangue, mas não vale nada. Você acha que êle se preocupa com o que acontecerá com você? Ele está pensando em camisas de sêda e temporadas em Miami. As pessoas que trabalham honestamente para receber seu dinheiro, esta êle chama de bobalhões".

De qualquer forma foi organizado o match e Vince foi treinar no ginásio de C.Y.O. Vince trabalha com classe no ginásio, podia fazer com que o saco leve soasse como um tambor e os adversários de treinamento avançavam para êle sem graça, enquanto êle jogava longe suas cabeças com golpes rápidos e atacava em combinações vertiginosas.

Eddie foi à cidade e encomendou um terno de Nat Lewis, creditando no futuro sucesso de Vinnie. Êle se sentia bem, cheio de vida e já não era o vagabundo pendurado nas esquinas. Era o velho Honeyboy. Da maneira como êle entrava nas lojas, já se sabia que tinha dinheiro. Algumas grandes vitórias e êle poderia entrar no Shor e escolher uma das melhores mesas junto à parede fronteira.

Pop também estava se sentindo bem. Não se preocupava mais com o turno da tarde, porque passava as tardes no ginásio presidindo os treinos de Vinnie. Êle trazia junto seus amigos, incluindo Bart MacGann, o agente de negócios de sua política local. Tinha prometido a Bert algumas entradas escolhidas. Mac Gann estava começando a tratar Pop de igual para igual. "Bem, agora com um de seus rapazes lutando no Garden, não creio que vá vê-lo muitas vêzes no cais, Finneran".

O velho Finneran também não esperava mais voltar para lá. Era um ótimo negócio ter tal vizinhança e alguém que ganhava muito dinheiro para suportar a família outra vez. Não que Pop fôsse pedir muito a Vince. Só dinheiro para comer e para cerveja e, talvez, uma pequena casinha na Florida, onde poderia se aposentar depois de algum tempo.

Leo, o cunhado, procurou Eddie para reservar seis excelentes lugares: êle levaria dois futuros bons fregueses e suas mulheres. "Se o rapaz for realmente tão bom como Eddie diz", Leo falou à irmã mais velha de Vince, "com certeza irei duplicar minhas vendas. Leve os nossos rapazes para assistirem a um treino, convide Vinnie para jantar com eles no Moore, e isto dará um pouco de publicidade ao meu negócio".

"Nunca esquecerei a primeira vez em que Eddie teve um grande jogo no Garden," disse Molly. "Êle me comprou meu casaco de pele. Agora está usado, mas ainda serve. Acho que um novo casaco não seria nada mau".

E no pequeno apartamento dos Finnerans, Sally, de dezesseis anos, estava sonhando os seus pequenos sonhos malucos, igualmente. Esta casa pobre, quente no verão e gelada no inverno, pode servir para Ma, e Pop. Mas nos dias de hoje, uma jovem de boa aparência precisava ter algo melhor. Uma vizinhança melhor, rapazes mais apresentáveis, algum lugar para onde você não teria vergonha de levar um namorado, se você tivesse a sorte de encontrar algum. Um apartamento de cinco quartos no Upper Drive. Talvez, se Vince realmente fôsse um sucesso êle faria isto pela família. A irmã de um campeão!...

No lar dos Finnerans, a tensão aumentava, como num exército que aguarda o dia da invasão. Era a luta, menos oito, menos sete, seis...

Eddie era um homem atarefado, trabalhando com Specs nas táticas para a luta, olhando o Vince, cuidando de sua dieta, falando pelo telefone aos amigos que queriam entradas, vendendo um bloco de assentos para a vizinhança, de modo que o promotor da luta ficasse bem impressionado com a popularidade de Vince, falando com os repórteres nos restaurantes e dizendo a todos o que o seu irmão mais moço iria fazer com Georgie Packer.

Packer, era um veterano negro, que tinha conseguido atuar nos jogos menores de um pequeno clube e depois voltou a atuar nas preliminares. Era lento e vicioso e suas pernas se cansavam depois de quatro rounds. Era bruto e gostava de ser mau e seu sôco de esquerda poderia machucar muito se jamais alcançasse alguém. Mas já estava fora de forma, seus reflexos não trabalhavam mais e êste seria seu último jogo antes de retirar-se. Em público, Eddie discursava sôbre o teste decisivo que isto seria para Vinnie, mas pessoalmente dizia aos seus confidentes que Specs havia escolhido um adversário insignificante para que Vinnie pudesse ficar animado ao estrear como profissional. "Packer será embrulhado e despachado para Palookaville antes que decorra metade do jôgo", prometeu Eddie.

Como os dias antes da luta voavam como as fôlhas de calendário em um filme antigo. Ma, era um fantasma dentro de casa, andando lentamente envolta numa nuvem de desaprovação. Ela escutava, olhava e tinha vontade de jogá-los todos fora de casa: Pop, Eddie, Sally, Leo e todo o resto dêstes grandes egoístas. Ela também vigiava Vince atentamente. Ela escutava os conselhos que Eddie lhe dava, repetindo, afirmando e repisando ainda.

Quanto a Vince, olhava para a casa como se o apartamento não lhe fôsse conhecido, não podia encontrar um lugar confortável para sentar. Numa voz áspera, que não se parecia com a dêle, repetia que não estava nervoso, que estava bem, porque haveria de se preocupar? Eddie disse que já êle tinha enfrentado gente melhor do que Packer nos amadores, e era apenas uma outra luta. Mas seus nervos se rebelavam: a quem queriam tapear? Estes eram seis rounds de três minutos, em vez de três de dois, luvas duras de seis onças, em lugar dêstes travesseiros de dezesseis onças, e êste Georgie Packer era um veterano sabido com mais de setenta jogos como profissional...

(continua).

CÁ E LÁ, MÁS FADAS HÁ...

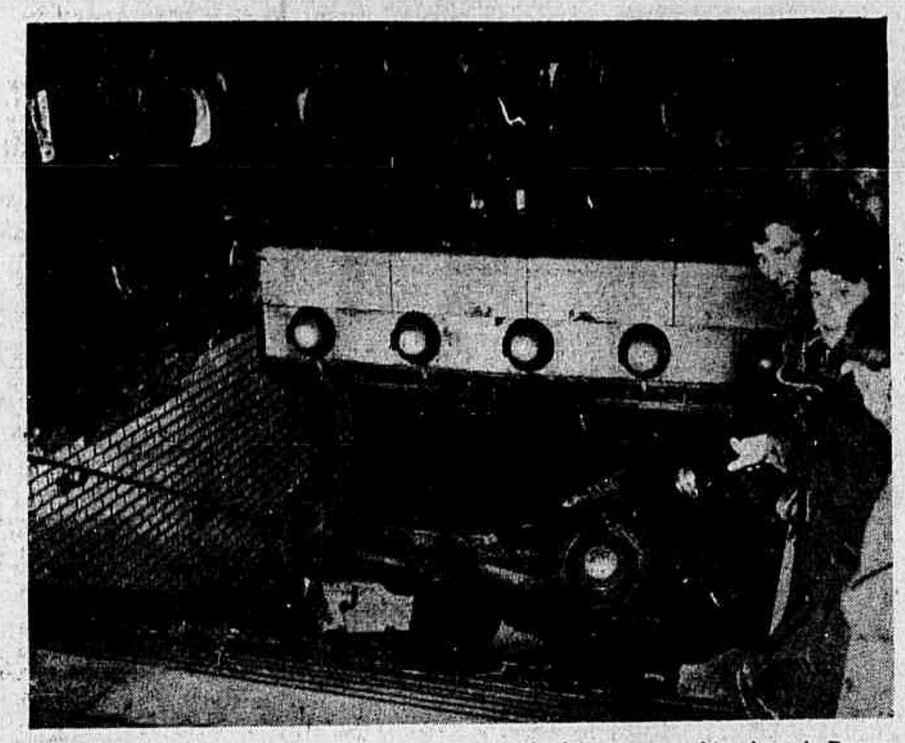

Há poucos dias um autolotação foi parar na entrada da passagem subterrânea da Praça da República, no Rio de Janeiro. Agora, em Paris, um auto particular quase entra pelo metrô a dentro conforme aqui vemos. Por mais incrível que pareça, o automobilista só sofreu alguns arranhões (Europress)

Vamos falar de mulheres?...

JOSÉ ÁLVARO

EM PONTO DE BALA

Inaugurado, oficialmente, o primeiro campo de treinamento para mulheres egípcias, foi tirado flagrante acima, em que se vê SHERBET ALI, de 30 anos e natural do Cairo, exercitando sua pontaria, com um rifle (inglês, por ironia) "Enfield".

A focalizada de domingo próximo, em "Da Cabeça aos Pés", será a arta. WANIA JUNQUEIRA, um dos mais belos "brotos" da sociedade carioca.

• • •

A sta. DANA MENDONÇA está convalescendo ràpidamente e já deve ter deixado o hospital paulista onde se encontrava há algumas semanas.

• • •

MARA ABRANTES deixou o Cangaceiro. Uma perda irreparável para o bar do sr. Ivan Busse. A propósito: a morena IRACEMA continua fazendo grande sucesso no Jirau.

• • •

GRETA GARBO recusou uma oferta de 50.000 dólares para aparecer, por apenas dois minutos, num programa de televisão

CASA SÔBRE RODAS

O nome desta loura simplesmente espetacular é BEVERLY ANDERSON, moradora em Riverdale, Nova York. Se ainda se interessam por outros detalhes, podemos esclarecer que esta saliutar pequena se encontra no interior de uma autêntica casa sôbre rodas, um "trailer", considerado o maior do mundo, contendo dois banheiros, duas geladeiras, um bar, uma varanda e uma piscina! E ainda BEVERLY!... E' demais... Bastava uma geladeira.

CARRO SIM; MARIDO, NÃO

Teve um epílogo inesperado e sensacional o casamento da cantora ("Rainha do Rádio") DORIS MONTEIRO, que durou menos de dois meses. Quando soube, pela própria voz da espôsa, que o casamento ia terminar, o marido se raspou para Vitória (Espírito Santo) com o carro da artista. Essa deu o "estrilo", não pela fuga do marido, mas pela apropriação afoita do veículo. E vai ter ganho de causa: o "Chevrolet" será recambiado, o marido não. Como ninguém ignora, os automóveis estão custando caro, e marido, para uma môça bonita e prendada como DORIS, nunca será problema.

• • •

CARMEN THERESINHA MAYRINK VEIGA foi passar êste fim-de-semana em São Paulo.

• • •

Walter Pinto está muito bem musiciado para a sua próxima temporada no tradicional Recreio: as "starlets" e "vedetes" lideradas pelas assobiabilíssimas NELIA PAULA, ANGELITA MARTINEZ e ROSEMARIE SULQUER, enquanto que as "girls" argentinas, pelas amostras que já observamos pelas ruas da cidade, são mesmo de se tirar o chapéu...

• • •

Avolumam-se as críticas sôbre o modo de vestir e de pentear de LILIAN SOUZA CAMPOS: a menina parece se envergonhar da sua invejadíssima e estuante mocidade...

• • •

Reparem numa morena bonita que faz parte do elenco de Carlos Machado: LINA NARDINE, que é gaúcha e possui um porte sugestivo.

• • •

TUTSI BERTRAND continua se exercitando, em Miami, em esqui aquático. Quando regressar, vai dar lições de humildade em muito marmanjo.

Time Out

Gary Cooper

◆ Gary Cooper está filmando em Paris. Em dia da semana passada, aproveitando um intervalo nos trabalhos, voou até Londres, comprou um par de sapatos e voltou para a Capital francesa.

◆ "Viver no passado é muito bom: pelo menos, é mais barato". Bob Hope, em um programa de televisão.

◆ O pianista Eipídio e o clarinetista Zacarias gravaram, para a RCA Victor, um LP, intitulado "Vamos Dançar", reunindo: "Os Pobres de Paris", "Blue Star", "Mr. Wonderful", "Only You", "Memories Are Made of This", "The Tender Trap", "A Woman in Love" e "Moritat".

◆ Alcançou grande repercussão em São Paulo a récita especial, promovida por Zilco Ribeiro, em homenagem aos estudantes paulistas, pela passagem da data de 11 de agôsto, de uma de suas revistas. "Muito Boa!"

◆ O novato Luiz Cláudio acaba de gravar, para a Colúmbia, o bolero "História de um Amor" e a toada, "A Rua Onde Ela Mora", de Luiz Castro e Antônio Maurício.

◆ Aviso em um bar da Califórnia: "Não temos aparelho de televisão, mas temos lutas tôdas as noites".

◆ Os Estados Unidos estão admitindo uma média de 26.500 imigrantes por mês.

◆ O ano de 1955 foi benéfico para o Jockey Club de São Paulo, pois deu um lucro de Cr$ ..... 448.436.185,90. No entanto, os dirigentes da mentora turfística da Capital esperam, que êste ano, seja alcançado nada menos do que 500 milhões de cruzeiros, como lucro.

O "PROFESSOR"

FLAGRANTES de J. J. & J.

MAU GOSTO

Os Jotas até que apreciam os jornais cinematográficos de Herbert Richers, realmente qualquer coisa de novo, informativo e movimentado no gênero, tão anarquizado pelos nossos produtores. Mas não podem deixar sem reparos as cenas lamentáveis incluídas no último jornal, atualmente exibido no Metro, em que aparecem as pobres vítimas de desabamento de uma loja no Recife, meio soterradas, sofrendo horrores. Além do fato revelar um mau gôsto e uma insensibilidade de arrepiar cabelos, beirando o sadismo, dados os detalhes filmados, deixa muito mal a nossa censura. Esta mesma censura que se apressa tanto em proibir as bondades estéticas de uma Martine Carol e fecha os olhos para tais aberrações.

COISAS DA GÁVEA

Sábado à tarde, verificou-se o final difícil, no prêmio "Paulo César": as concorrentes Urgência e Cinderela cruzaram o espelho quase emparelhadas, havendo a impressão geral de que Cinderela tinha livrado vantagem mínima, o que animou o general Flôres da Cunha a ir esperá-la na raia, para a clássica fotografia (que não se fêz de Urgência).

Entretanto, por uma questão de maior cuidado — natural e aconselhável — o juiz de chegadas pediu o "photochart". E qual não foi a surprêsa de todos à informação de que a chapa velara — fazendo, como de praxe, que as duas éguas fôssem consideradas empatadas!

Os Jotas foram informados, porém, que o caso foi outro — não tendo havido chapa velada, pois nem mesmo houve chapa: esqueceram-se de fazer funcionar o "photochart" para a pista de grama, onde o páreo foi corrido excepcionalmente, já que o resto do programa se desenrolou na areia!...

LIVROS PERUANOS PARA O BRASIL

Em 1940 Ernani Lopes, higienista e poeta, realizava tenaz campanha de intercâmbio de livros com os países ibero-americanos. Entre as cartas, trocadas nessa ocasião, figura uma muito significativa neste momento em que se entregaram à Faculdade Nacional de Filosofia mais de 800 livros peruanos. Assina-a Augusto Tamayo Vargas, poeta e professor da Universidade de São Marcos, de Lima, que precisamente se encarregará de fazer a entrega dos livros. Dizia êle, em dezembro de 1940: "Falei à Associação de Escritores a seu respeito e da necessidade de um intercâmbio vivo com o Brasil. No que se refere a uma exposição de livros peruanos no Brasil é preciso dinheiro e até agora não há quem o proporcione. Talvez, com a reorganização do Ministério da Educação, que se efetuará a partir de janeiro de 1941, venhamos a ter possibilidades para tal coisa. E minha maior preocupação de amante das viagens é conhecer o Brasil". Passaram-se 15 anos e firmou-se o Convênio Cultural Brasileiro-Peruano. Foi Josué Montello para o Peru e veio Tamayo Vargas para aqui. Há mais de um ano está êste empenhado em conhecer-nos a fundo e já o Brasil lhe inspirou muitas páginas em prosa e verso. Hoje deverá êle oferecer livros do Peru ao Brasil. Deus tarda mas não falha.

INDICADOR"

Os Jotas agradecem a remessa do primeiro número do INDICADOR DOS PROFISSIONAIS DA IMPRENSA, dirigido por Luiz Guimarães, Jocelyn Santos, Fernando Segismundo, Alberto Felício dos Santos, Ivan Duarte e Gilberto Lima.

Como se diz, na apresentação, o INDICADOR "não tem pretensões a preencher lacuna nenhuma. Será uma publicação modesta, simples, solicita em informar e, principalmente, conseguir que os assuntos do profissionalismo jornalístico tenha um arquivo sistematizado, isto é, que os problemas da nossa profissão sejam versados e coligidos em uma publicação especializada."

PEDIDO DE AUDIÊNCIA

Benedito Antunes de Andrade, de Conceição do Rio Verde (Caixa Postal 3, Rêde Mineira de Viação, Sul de Minas), apela para os Jotas no sentido de que êstes lhe consigam uma audiência com o general Nelson de Mello, seu antigo comandante na F.E.B.

Encaminhamos o pedido, para o qual solicitamos, em particular, a ajuda do faixa Lino Teixeira.

SISTEMA ECONÔMICO

A Rua Mundo Novo é uma via de acesso que une Laranjeiras a Botafogo, desembocando ao lado da Casa de Saúde Dr. Eiras. Há cêrca de um ano parte da rua desabou, com as enxurradas, sem que a Prefeitura se dignasse tomar qualquer providência. Como apesar de meio misteriosa a rua possui o seu trânsito, resignaram-se motoristas e pedestres à ginástica do equilíbrio e à passagem rente ao barranco, beirando a pirambeira. O resultado de um ano de tal operação foi a solução do caso sem intervenção municipal, mediante a lenta erosão do barranco, que hoje já cedeu o suficiente para suprir o pedaço de rua carregado pelas enxurradas...

BABÁ AO VOLANTE

Ontem, pela manhã, muito lampeira em seu Volkswagen, ia uma bábá de avental, aprendiz do volante, pela Rua Siqueira Campos. Do banco de trás, a patroa pioneira, tôda sorridente, orientava a sua pupila ainda um tanto ou quanto barbeira. Ao lado da bábá-chauffeuse, um pedacinho de gente divertia-se a valer com a aventura...

DE QUEM FOI?...

A seção de Bridge dêste jornal publicada ontem, saiu empastelada, com os clichês trocados, constituindo um problema antecipado para os leitores. Já "pintava", aliás, no título: "De quem foi o êrro..."

O ESTRANHO PROCESSO DOS ANTROPÓFAGOS DE TABU

Roger GUÉRIN

O código penal prevê que "todo ato de antropofagia, todo tráfico ou roso, ou gratuito, será castigado com cessão de carne humana a título one trabalhos forçados a perpetuidade.. Em virtude dêsse artigo, 41 acusados compareceram perante o Tribunal de Abidjan, por ocasião de gigantesco processo criminal.

Na origem de tudo, existe um velho avarento.

Este homem, Gbouely, chefe do cantão de Piapo, na região de Tabu, tinha sido eleito em 1942. Por sovinice, não oferecera à população os presentes costumeiros: carne de vaca e rum. O descontentamento cresceu. Pediram-lhe para que pelo menos, desse sua mulher de presente. Esta, de nome Komélé, muito mais jovem do que êle enganava-o com Houin o próprio filho de Gbouely!

Gbouely não hesitou muito. ao invés de comprar carne e rum ou perder o seu pôsto, preferiu dar a mulher para ser comida.

Komélé foi entregue aos habitantes do cantão. Permaneceu sequestrada por alguns dias na selva e, a 20 de Julho de 1950, foi levada à beira-mar. Ali se encontrava Gbouely, sendo Houin o filho, o encarregado da execução.

— "Faz como se fôsse um boi' disse-lhe o velho chefe.

KOMÉLÉ COMIDA COM MANDIOCA

Houin pegou de sua machadinha e por suas vêzes, golpeou Komélé na nuca. Uma vez morta, a mulher foi recortada em pequenos pedaços. Doze partes foram estabelecidas para as doze aldeias do cantão. Cada um foi para sua casa, a fim de saborear a porção que lhe cabia. Komélé foi comida com mandioca e arroz. Os ôssos foram escondidos num buraco, próximo à praia.

O velho Gbouely tinha recebido um pedaço de coxa, mas êle o deu ao seu filho Houin, declarando:

— "Não quero comer um pedaço de minha mulher."

A polícia abriu inquérito a respeito do desaparecimento de Komélé Os trabalhos foram difíceis e demorados. Os habitantes das aldeias não queriam falar, desdiziam-se constantemente, A administração local tinha na ocasião em que sucedeu o crime, razões para se mostrar descontente com o clã Barrou-Baffrou, no qual tinham sido encontrados os acusados. Notabilidades locais, encarregadas oficiosamente do inquérito, encontraram-se comprometidas sem que se soubesse quem era culpado, quem era inocente. Em tôrno do misterioso desaparecimento da mulher do chefe e da acusação de antropofagia, as mais sorrateiras intrigas se verificaram.

Chegou a haver 53 inculpados. Na abertura do processo, só existiam 41. O velho Gbouely, que preferira dar a mulher ao invés de carne e rum, tinha morrido na prisão.

O presidente do Tribunal de Abidjan estava assistido por dois intérpretes da língua Kroo. Exatamente como na metrópole, todos os acusados disseram que as confissões feitas na polícia tinham sido extorquidas pela violência. Todos negaram ter provado a carne da desaparecida.

UMA GARRAFA DE MANTEIGA DE MULHER

Houin Gbouely, o principal acusado, por ter sequestrado Komélé e tê-la matado reconheceu o sequestro, mas negou o assassinato e a antropofagia. Evocou as histórias de feitiçaria da região de Tabu e acrescentou:

— "Eu mesmo sou aprendiz de feiticeiro."

Um dos acusados, Irabio Brié, feiticeiro, mago, doutor e astrologo, fêz entrega a polícia de uma garrafa contendo "manteiga de mulher". No tribunal, declarou que a garrafa só continha sabão, óleo e água. Mas o relatório de um perito, o químico Resplendé provou o contrário. Irabio manteve que jamais fabricara "manteiga de mulher", se bem que conhecesse a receita para obtê-la utilizando um pedaço de carne humana.

KOMÉLÉ ERA "BOA E TENRA

Néa Darou, a mãe da vítima, também figurava entre o número dos inculpados. Negou ter comido um pedaço da filha. Fora isso, declarou que Komélé era "boa e tenra" (no moral, sem dúvida) e que tinha muito bom gênio.

A principal testemunha da acusação, Sanon Bancé, foi muito atacado pela defesa. Membro da polícia local Sanon Bancé foi acusado por todos os inculpados de sevícias e notadamente, de ter deixado sem comer nem beber os suspeitos dêsse "affaire" antropofágico.

Após longos debates calorosos, o Tribunal pronunciou o seu veredito. Absolveu 37 dos 41 acusados. Quatro outros foram condenados por homicídio voluntário, sequestro e rapto: Irabio Brié: o feiticeiro, a quinze anos de trabalhos forçados; Houin Gbouely, filho, amante e feiticeiro a dez anos de trabalhos forçados Abba Homphiou a cinco anos de trabalhos forçados e Douaba Hiang o homem que abafou os gritos da infeliz Komélé, a cinco anos de trabalhos forçados.

Escola de Édipo

PALAVRAS CRUZADAS

Problema N.º 304

Mr. Ébrio — (Rio)

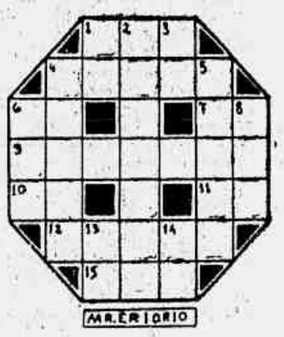

HORIZONTAIS:

1 — Semelhante.
4 — Ornato para o pescoço.
6 — Tumor também chamado arrieira.
7 — A individualidade metafísica da pessoa.
9 — Desunir.
10 — Pêlo que cobre o corpo de certos animais.
11 — Alto lá!
12 — O pôr do sol.
15 — Argola.

VERTICAIS:

1 — Poeira.
2 — Assustar.
3 — Símbolo químico do rádio.
4 — Porção de mato isolado no meio do campo.
5 — Estado ou condição do réu.
6 — Calamidade.
8 — Verme que aparece nas feridas dos animais.
13 — (Ant.) Que; porque.
14 — Desamparado.

*

DICIONÁRIOS — Nesta seção são adotados os seguintes léxicos: Pequeno Dicionário Brasileiro da Língua Portuguêsa (G. Barroso-H. Lima), Monossiláb icos de Casanovas e Japyassu e Vocabulário Antroponímico de Lidaci.

*

COLABORAÇÕES — Aceitamos colaborações de fácil solução rigorosamente baseadas nos léxicos adotados nesta seção. Os desenhos devem ser feitos em papel sem pauta e a tinta nanquim.

*

CORRESPONDÊNCIA — Tôda correspondência para esta seção deve ser enviada a: DINALDO ALECRIM — Redação do *Correio da Manhã* — Av. Gomes Freire, 471 — 3.º andar — Rio.

*

SOLUÇÕES DO NÚMERO ANTERIOR

Problema N. 303 — *Horizontais*: Mar. Lares. Calo. Al. Aba. Ubá. Li. Ator. Latir. Sal. *Verticais*: Mala. Aro. Ré. Lábil. Sabor. Cal. Lar. Útil. Ata. Ás.

Xadrez

O PROBLEMA DE HOJE
(de A. Ellerman)

Pretas: 10 peças. Brancas 9 peças. As brancas jogam e dão mate em dois lances.

A resposta, amanhã.

* * *

A SOLUÇÃO DE ONTEM

1, B x P, qualquer; 2, T qualquer C: mate.

GUERRA

ENTREGA HOJE DE ESPADINS NA ACADEMIA MILITAR AOS CADETES DA "TURMA MONTESE"

Comparecerá o presidente da República — Novos aspirantes da reserva em Niterói — Ordem do Mérito Militar — Na Campanha Florestal o tenente-coronel Iracílio Pessoa — Generais na reserva — Criado o Clube de Radioamadores — Na Ordem do Mérito o general Ernesto Dorneles — Fogo Simbólico

Realiza-se hoje, às 15 horas, em Resende, Estado do Rio, na séde da Academia Militar das Agulhas Negras a cerimônia de entrega de Espadins aos cadetes da Turma Montese. O ato revestir-se-á da maior solenidade e contará com a presença do presidente da República, ministros de Estados, membros do Corpo Diplomático e dos Poderes Legislativo e Judiciário, além de outras altas autoridades civis e militares, jornalistas e outros convidados. Uniforme: 5.º. Traje: civis: passeio.

Novos aspirantes pelo C.P.O.R. de Niterói

Em Niterói o Nucleo de Preparação de Oficiais da Reserva, anexo o .º R. I., realizará hoje, às 10 horas no Estádio Caio Martins, a solenidade de declaração de aspirantes da Turma Osório de 1956. Ao ato estarão presentes as altas autoridades civis e militares, jornalistas e convidados desta cidade e da visinha Capital fluminense. Paraninfará a turma o coronel Humberto Diniz Ribeiro comandante do .º R.I. Amanhã, dia 18, na Catedral de S. João, às 10 horas, será celebrada a missa de benção das espadas dos novos aspirantes. Entre outros, será homenageado pela Turma o capitão Matos, instrutor chefe da mesma.

Uniforme do dia

Foi marcado para amanhã, dia 18 o 5º uniforme. Para missa em ação de graças da Turma Barão de Mauá, do C. P. O. R. do R. de Janeiro, foi marcado o mesmo.

Regresso de general

Regressou a Caçapava, séde da I. D. 2 de seu comando o general Arquiminio Pereira, que se encontrava nesta Capital, onde veio assistir ao passamento de uma sua irmã.

General a' disposição

Durante a estada do general William K. Harrison Junior, do Exército Norte Americano, esteve à sua disposição o general Artur da Costa e Silva, diretor geral de Motomecanização.

Ordem do Mérito Militar

A Secretaria Geral da Guerra solicita aos agraciandos da Ordem do Mérito Militar residentes no Distrito Federal, que entrem em ligação pessoal ou telefônica (4-094) com o Gabinete da Secretaria a fim de fornecerem seus endereços, para efeito de distribuição de convites e programas para o Dia do Soldado.

Circulo Militar da Vila

O Circulo Militar da Vila fará realizar amanhã, dia 18, das 22 às 2 horas, um jantar dançante com desfile de modas, para o qual convida os sócios e suas famílias. Os modêlos serão apresentados por senhorinhas do respectivo quadro social entre as quais a srta. Léda Brandão Ráu, Miss Distrito Federal. Já se encontram a disposição dos interessados, com o encarregado do bar, as reservas de mesas ao preço de Cr$ 00,00, com direito a jantar para 4 pessôas. Traje: passeio completo.

Na Campanha Florestal o ten. cel. Iracilio Pessôa

O ministro da Guerra, em atenção ao solicitado pelo seu colega da pasta da Agricultura, assinou ontem portaria designando o tenente-coronel Iracilio Pessôa, oficial de seu gabinete, para, como representante do Exército, fazer parte da Comissão de Educação Florestal, que será iniciada a 21 de setembro próximo, — Dia da Arvore.

Chegou o cmt. do 2º B. C.

Procedente de Vitória, onde comanda a guarnição federal do Espírito Santo, chegou a esta Capital o coronel João Costa que em companhia de outros oficiais veio ao Rio acompanhando o corpo do 2º tenente João Cardoso de Souza, falecido em serviço naquela guarnição. O coronel João Costa regressou ontem à séde de sua unidade.

Irmandade da Santa Cruz dos Militares

Eleições — De acôrdo com o disposto nos artigos 102 e 104 do Compromisso em vigor, a Irmandade da Santa Cruz dos Militares convida, por nosso intermédio, a todos os irmãos, de ordem do general Irmão Provedor, a comparecerem às 15 horas, de amanhã, dia 18, sábado, ao Consistório daquela Irmandade, para a eleição da futura Mesa Administrativa e respectivas Comissões. No gabinete da Provedoria serão prestadas aos Irmãos, a partir das 14 horas, tôdas as informações.

Turma Barão de Mauá

Todos os aspirantes da Turma Barão de Mauá, declarada no dia 12 do corrente pelo C.P.O.R. do Rio de Janeiro, deverão comparecer amanhã, dia 18, às 8 horas no 9- andar do Ministério da Guerra, para apresentação ao ministro da Guerra.

Funcionários promovidos

Por motivo da promoção dos servidores Mário Vieira Filho e Leopoldo Pereira da Silva Filho, pelo critério de merecimento, ambos foram homenageados pela chefia do Serviço de Transportes do Exército e por seus colegas. Saudou-os o capitão Joaquim Igreja, gestor da Maruja do Exército, que, em rápido improviso, salientou a vida funcional daqueles servidores, traduzindo a satisfação da chefia pelo justo ato do govêrno. Na realidade, o S.T.E. pela dedicação e zêlo funcional e probidade de serviço, muito deve aos srs. Mário Vieira Filho e Leopoldo Pereira da Silva. Ambos, comovidos, agradeceram.

Na Reserva o general Adalberto Rodrigues de Albuquerque

Acaba de ser assinado decreto na pasta da Guerra transferindo para a Reserva no pôsto de general de Exército o general-de-divisão Adalberto Rodrigues de Albuquerque, antigo diretor de Obras e Fortificações do Exército.

Também, foram assinados decretos promovendo ao pôsto de general-de-brigada com transferência para a Reserva no pôsto de general-de-divisão os coronéis Aristides Leite Penteado José Caetano da Costa Lemos, Márcio de Azevedo Franco, José Carneiro da Rocha Menezes Gilcério Vieira Proença, Archiminio Araripe de Azevedo, Augusto Correa Cardoso, Ladislau Fernandes Pereira Pinto; e ao pôsto de general-de-brigada com transferência para a Reserva os tenentes-coronéis Amâncio Alves de Carvalho e Levino Cornélio Wischral. Também, foram promovidos com transferência para a reserva no pôsto de general-de-divisão os coronéis Heliodoro Senandes e José de Souza Pinto.

Clube de Radioamadores da Escola de Comunicações

Acaba de ser inaugurado na Escola de Comunicações, em Deodoro o Clube de Radioamadores daquela Escola. Com a finalidade precipua de estimular a prática do radioamadorismo no seio das Fôrças Armadas, tem a Escola um campo vasto para expandir essa atividade, mercê do grande número de alunos que anualmente recebe, os quais, em seguida, a disseminarão por todo o Brasil. Além disso estando o Clube aberto a elementos de tôdas as Fôrças Armadas servirá de elemento congraçador dos militares em geral exercitando-os na prática comum da arma do Comando — As Comunicações. Sua sede, na Escola de Comunicações em Deodoro foi franqueada aos associados no dia próximo passado com a presença dos generais Barros Falcão, diretor de Aperfeiçoamento e Especialização e Paulo Kruger da Cunha Cruz, diretor de Comunicações, representantes dos generais cmt da 1ª D.I., do G.U.E e da E.A.O., bem como comandantes e oficiais dos diversos órgãos ligados às comunicações do Exército. Ao ensejo foram entregues diplomas de sócios beneméritos ao general diretor de Comunicações e coronel comandante da Escola de Comunicações.

Na Ordem do Mérito o general Dorneles

Acaba de ingressar na Ordem do Mérito Militar, como "Grande Oficial", o ministro Ernesto Dorneles. O motivo dessa distinção prende-se aos relevantes serviços prestados por êsse oficial-general no Exército e na administração pública, como governador de Estado, senador e, agora titular da pasta da Agricultura. O general Dorneles, ao assumir o Ministério traçou um programa de ação, baseado em estudos e planejamentos, que agora irá executar, não só na construção da rêde de armazens e silos, como no reflorestamento do solo pátrio e desenvolvimento do Fomento Agricola, para atender às necessidades de todos aqueles que labutam no campo. Os seus amigos vão homenageá-lo.

Fogo Simbólico

Revestir-se-á do maior brilhantismo a tradicional Corrida do Fogo Simbólico, no percurso de Rio-Pôrto Alegre, com que a Cavalaria brasileira, sob o patrocinio do Ministério da Guerra, reverencia a memória do legendário Manoel Luiz Osório.

A prova terá inicio às 9 horas do dia 20 do corrente, junto ao monumento do Marquês de Herval, na Praça 15 de Novembro. O embaixador Oswaldo Aranha fará a exaltação do Fogo Simbólico, realçando o seu significado. Por sua vez, o prefeito Negrão de Lima prestará homenagem aos promotores da prova, ofertando-lhes valioso bronze através da Liga de Defesa Nacional, diretório do R. G. do Sul.

Estão convidados para assistir a cerimonia, as autoridades e o povo em geral.

O programa das festividades constará do seguinte: Hino Nacional, acendimento do Fogo Simbólico pelo ministro da Guerra, Exaltação, pelo embaixador Oswaldo Aranha, Homenagem da Prefeitura do D. F., Canção da Cavalaria e partida do Fogo Simbólico.

Representada pelos tradicionais Dragões da Independência, a Cavalaria brasileira dará inicio à maratona cívico-esportiva, percorrendo os seguintes setores: Praça 15 e adjacências, Praça da Bandeira e adjacências, Q. G. da 1ª Divisão de Infantaria, Barra Mansa e por fim, Agulhas Negras.

Cruzada dos militares espíritas

Comunicam-nos: "1º — Domingo, dia 19, às 10 horas, durante o Culto Espírita Cristão o Cruzado Paula Machado fará uma palestra sôbre tema Evangélico (Rua do Lavradio, 74/1º). 2 — Durante a Semana Mauricia de 1956, a Terceira Concentração de Cruzados será realizada no Núcleo do Colégio Militar (Auditório): do programa consta uma palestra pelo confrade Divaldo Pereira Franco sôbre o tema "Amai-vos uns aos outros como eu vos amei".

Clube Militar da Reserva do Exército

Agradecimento — A Diretoria do Clube agradeceu ao prefeito do Distrito Federal e aos Secretários Gerais de Saúde e de Educação os prêmios que concederam e entregaram aos aspirantes da turma Barão de Mauá do C.P.O.R. por solicitação do Clube Militar da Reserva.

Correia Lima — Ao coronel Caio de Miranda, assistente do prefeito, foi entregue o oficio solicitando a denominação de Praça Correia Lima ao techo da Av. Pedro II, compreendida entre a Rua de São Cristóvão e a Quinta da Boa Vista. O mencionado oficio foi encaminhado pelo professor Taciel Cylleno, presidente do Centro Social de São Cristóvão.

Reunião dançante — Dando inicio ao programa social organizado pelo presidente da Ala Acadêmica, será realizada a tarde dançante do dia 18, das 17 às 20 horas e 0 minutos, na sede social, na Rua Marechal Jofre, 92, no Grajaú. Os convites estão sendo distribuidos pelo major Antorildo Silveira.

Clube Militar

Secretaria — O presidente do Clube, general João de Segadas Viana, acompanhado do segundo vice, general Tharsis Cabral de Mello, foram recebidos por S. Exa., o ministro da Guerra, a quem fizeram entrega do trabalho elaborado, no Clube Militar, a respeito do impôsto de renda que vem incidindo nos vencimentos dos militares, e em geral dos servidores do Estado. Com êsse estudo, que representa um grande passo no sentido da solução dêsse delicado problema, cumpriu a atual gestão do Clube um dos propósitos contidos no programa eleitoral com que se apresentou aos associados.

Departamento Cultural - Conferência de 25 de agôsto — Em comemoração ao "Dia do Soldado", será proferida a 25 próximo, às 21 horas, no terceiro andar do Clube, uma conferência pelo vice-almirante Carlos da Silveira Carneiro, comandante chefe da Esquadra.

Diretor da Revista — Assumiu a direção da Revista o ten. cel. Ubiratan Miranda. Brilhante oficial de Estado-Maior, ex-instrutor da Es. C. E. M. E. e engenheiro militar, a escolha dêsse nome foi muito bem recebida pelos associados.

Departamento Recreativo — Excur-

(Conclui na 7.ª página)

MARINHA

QUINTO ANIVERSÁRIO DA INCORPORAÇÃO À MARINHA DO CRUZADOR "BARROSO"

Visitação pública na praça Mauá — Almirantes em conferência — Exercícios da Esquadra — Lançamento ao mar do "Ary Parreiras" — Novo vice-almirante — Na Sala de Imprensa o chefe do E.M.A.

No próximo dia 21, o cruzador "Barroso" comemorará o quinto aniversário de sua incorporação à Marinha. Foram programadas várias solenidades para comemorar a data, salientando-se a festa que será realizada no dia 25 para a sua guarnição.

O "Barroso" ficará atracado na Praça Mauá e receberá visitação pública de 13 às 17 horas, do dia 26.

Promoção

Foi assinada portaria promovendo, na situação de reformado, à graduação de terceiro-sargento o marinheiro Wilson Luiz Stefani.

Almirantes em conferência

O ministro Alves Câmara recebeu, ontem, em seu gabinete, para despacho, os almirantes Renato Guilobel, Antônio Maria de Carvalho, Rubens Serejo, Américo Mascarenhas da Silveira, Eduardo Fontenele e Otacilio Cunha.

Exercício da Esquadra

Em continuação ao programa de exercícios determinado pelo Estado Maior da Armada, chegou à enseada de Sitio Forte, o grupo-tarefa constituido dos contratorpedeiros — "Marcilio Dias", "Apa", "Baependi", "Babitonga", "Benevente", "Beberibe", "Bracui", das corvetas "Angostura", "Solimões" e do caça "Grajaú".

Na Sala de Imprensa o Chefe do EMA

Esteve ontem na Sala de Imprensa a fim de agradecer aos reporteres credenciados as atenções dispensadas, quando de sua recente enfermidade, o almirante Renato de Almeida Guilobel, chefe do Estado Maior da Armada.

Lançamento ao mar do "Ary Parreiras"

Segundo comunicação recebida no gabinete ministerial, realizar-se-á no próximo dia 21, no Japão, a cerimônia de lançamento ao mar do navio - transporte "Ary Parreiras", construido em estaleiros daquele país. Essa nova unidade da nossa Marinha de Guerra deverá chegar ao Brasil em dezembro vindouro.

Distintivo da Base Naval do Salvador

O ministro Alves Câmara assinou ontem, aviso aprovando o distintivo da Base Naval do Salvador.

Novo vice-almirante

O chefe do Govêrno assinou decreto transferindo para a reserva remunerada, no pôsto de Vice-almiranet o capitão de mar e guerra, Francisco de Paula Oliveira Junior.

Assumiu o comandante José Lima

Assumiu as funções de comandante do Centro de Instrução "Almirante Tamandaré", sediado em Natal, o capitão de fragata Josué da Gama Filgueiras Lima.

Movimentação de navios

O "Duque de Caxias" suspendeu de Cadiz com destino a Plimouth; o "Barroso Pereira" chegou a New London; o "Baependi" suspendeu dêste pôrto com destino a Ilha Grande; o "Rio das Contas" chegou a Angra dos Reis; e a "Imperial Marinheiro" suspendeu de Vitória com destino a Ilha da Trindade.

Elogio

O ministro Edmundo Machado Junior em carta dirigida ao chefe do gabinete ministerial, deu conhecimento da magnífica impressão deixada em todos os circulos atenienses pelo comandante, oficiais e guardas-marinhas do "Duque de Caxias", bem como, pela exemplar conduta de tôda guarnição, quando de sua recente visita ao pôrto de Pireu.

Portarias assinadas

O titular da pasta assinou portarias designando os marinheiros, classe "C", Manoel Florêncio Neto, para ter exercício na Capitania dos Portos do Estado de Alagôas; José Eugênio Chagas, para a Capitania dos Portos do Estado de Sergipe; José Correira Barros, para a Capitania dos Portos do Estado do Pará e Amapá; João do Amaral Filho, para a Delegacia da Capitania dos Portos do Estado de Santa Catarina, em São Francisco do Sul; Homero Natividade Costa, para a Delegacia da Capitania dos Portos, em Laguna e Jacy Beiro, para a Delegacia da Capitania dos Portos, em São Francisco do Sul; o arquivista, classe "E" José Silvestre da Rocha, para ter exercício na Capitania dos Portos do Distrito Federal e Estado do Rio de Janeiro; o Escriturário, classe "E", Celia Pereira Melo, para ter exercício na Capitania dos Portos do Estado do Rio Grande do Sul; o Guarda de Policia, classe "D", Evaristo Júlio, para ter exercício na Base Fluvial de Ladário e o marinheiro classe "C", Francisco de Souza Lima, para ter exercício no Centro de Contrôle de Estoque de Material Comum.

Promoção de militar falecido

Foi assinada portaria considerando promovido à graduação de suboficial, o primeiro-sargento Manoel José Martins, falecido, ficando assegurados aos seus herdeiros as vantagens decorrentes da promoção, sòmente a partir da vigência da Lei nº 616, de 2 de fevereiro de 1949.

Meteoromarinha

A Diretoria de Hidrografia e Navegação distribuiu, ontem, o seguinte Meteoromarinha, válido das 12 horas do dia 16 às 12 horas do dia 17 de agôsto de 1956 de Chuí a Pôrto Alegre - tarde, noite e manhã com pancadas de chuva fracas e trovoadas. Mar tranquilo. Vento fraco de nordeste, com rajadas frescas ao sul da área, à tarde; fraco de sudoeste ao sul da área e fraco de nordeste ao norte da área, à noite; moderado de sudoeste pela manhã. Visibilidade boa à tarde e noite, baixa pela manhã. Temperatura em declinio pronunciado ao sul da área; em ascensão pronunciada à tarde e noite e estável pela manhã ao norte da área. De Pôrto Alegre a Paranaguá -- tarde e noite um pouco nubladas, manhã com pancadas de chuvas fracas e possíveis trovoadas. Mar tranquilo. Vento fraco de noroeste. Visibilidade boa. Temperatura em ascensão gradual a tarde e noite, e em ascensão pronunciada pela manhã. De Paranaguá a Ilha Grande - tarde e noite serenas, manhã bastante nublada. Mar tranquilo. Vento moderado de leste à tarde e noite, fraco de norte pela manhã. Visibilidade baixa. Temperatura estável à tarde e noite, em ascensão gradual pela manhã. Da Ilha Grande a Vitória - tarde bastante nublada, noite serena e manhã um pouco enevoada. Mar tranquilo. Bafagem à tarde e noite, vento moderado de norte pela manhã. Visibilidade baixa. Temperatura em ascensão gradual.

AVIAÇÃO

INAUGURADA ONTEM A NOVA LINHA DA "DEUTSCHE LUFTHANSA"

Personalidades que participaram da primeira viagem — O almôço de confraternização

Os discursos do ministro Kurt A. Seebohm e engenheiro Gerhard Hoeltje — Saudou o presidente da República Alemã o ministro da Aeronáutica

Ao alto: o avião "Super G. Constellation" da "Deutsche Lufthansa" chegando ao pátio de estacionamento do aeroporto internacional do Galeão. Ao centro os comandantes da aeronave: Mayr, Simpkins e Zantopp. Em baixo: da esquerda para a direita: flagrante tomado logo após o almôço de confraternização: eng. Roberto Pimentel, o primeiro diretor do Tráfego da Diretoria de Aeronáutica Civil; cel. av. Paul Vachet, o primeiro pilôto aviador francês a fazer o tráfego regular na América do Sul; ministro Henrique Fleiuss, o primeiro da sua turma; H. von Schiller, o primeiro comandante dos "Zepelins" para a América do Sul; ministro Armando Tromposwsky, o primeiro pilôto comercial do Brasil; e sr. Ernesto Otto Mayer, que foi o primeiro presidente da "Varig", a primeira companhia a se organizar em nosso país

Com a chegada ontem às 8,30 no aeroporto internacional do Galeão do avião "Super-G, Constellation" da "Deutsche Lufthansa", foi inaugurada a linha desta tradicional emprêsa alemã para a América do Sul. A extensão dos vôos para êste Continente representa um reinício de atividades, pois já em 1927 foram feitas as primeiras tentativas para cruzamento do Atlântico Sul, sendo que em 1932 a "Lufthansa" já realizava vôos regulares entre Buenos Aires e Hamburgo, a serviço do Correio Aéreo, empregando então aviões anfíbios que se reabasteciam em bases intermediárias.

Atualmente a "Lufthansa", além da rêde domésticas, efetua 22 ligações aéreas com os Estados Unidos, Londres, Paris, Lisboa, Madri e outras cidades, estando previsto ainda no plano de expansão da companhia, ligação com o Oriente Médio e Próximo.

Para reinício de atividades na América do Sul realizará inicialmente dois vôos semanais de Buenos Aires à Hamburgo, com escalas em São Paulo, Rio de Janeiro, Dakar, Paris, Duesseldorf e Frankfurt.

Vieram 47 passageiros especialmente convidados: ministro Pio Corrêa, conselheiro da Embaixada do Brasil em Bonn; sr. Arturo Pomar, secretário da Embaixada da Argentina em Bonn; ministro Mario Galbiati, membro da Embaixada do Uruguai em Bonn; eng. dr. Hans Christoph Seebohm, ministro da Viação da Alemanha; eng. dr. Siegfried Balke, ministro dos Correios e Telégrafos da Alemanha; dr. Huebner, diretor do Ministério da Viação; dr. Krauss, membro do Senado (Câmara Alta) de Hamburgo; ministro von Schiedeberg; deputado federal Alois Niederalt do Partido CDU/CSU; deputado federal Hermann Friese, do Partido CDU/CSU; deputado federal dr. Franz Gleissner, do Partido CDU/CSU; deputado federal prof. dr. Wilhelm Guelich, do Partido SPD; deputado federal Karl Gengler, do Partido CDU/CSU; deputado federal Hermann Hoecherl, do Partido CDU/CSU; deputado federal Paul Bock, do Partido CDU/CSU; deputado federal, dr. Wilhelm Hoeck, do Partido CDU/CSU; deputado federal Joseph Lermer, do Partido CDU/CSU; deputado federal dr. Paul Bleiss, do Partido SPD; deputado federal Franz Hoehne, do Partido SPD; dr. Rudolf Fischer, chefe do Dep. Imprensa do Ministério da Viação; sra. Brigitte Borowski, membro da Secretaria do Ministério da Viação; dr. Kurt Adolf Seebohm; barão von Buddenbrock, diretor do Aeroporto de Duesseldorf; Von Schiller, diretor dos portos de Colônia; Hugo Deiring, jornalista da Sueddeutsche Zeitung; Erich Eggeling, redator-chefe, comissionado, do Dep. Imprensa da Alemanha; Erich Wagner, redator-chefe do "Dimitag" de Bonn; dr. Eckert, redator-chefe do "Politisch Parlamentarischer Pressedienst; Walter Henkels, publicista de Bonn; Nellissen, redator do "Sonntagsblatt" e do "Die Welt"; Herbert Viktor, radialista, "Sender Freies Berlin"; Guenther Scholz, redator do "Wserkurier" de Bonn; Paul Haubrich, redator-chefe do "Neue Illustrierte" de Colônia; dr. Peter Supf, publicista de Munique; Horst Grund, redator de "Neue Deutsche Wochenschau" de Hamburgo; principe Konstantin da Bavaria, redator de "Abendzeitung" e Suedd. Illustrierte" de Munique; dr. Otto Schummacher Hellmold, radialista de "Norddeutscher Rundfunk"; dr. Staks, do Departamento Federal de Turismo, em Frankfurt; Claus Becker, redator-chefe da "Saarbruckner Zeitung"; Weber, da firma Bayer-Leverkusen; eng. Gerhard Hoeltje, diretor da Lufthansa.

Para esta delegação do vôo inaugural foi organizado um extenso programa de passeios e visitas aos pontos pitorescos da cidade, bem como será efetuada uma série de recepções e almoços, dos quais destacamos hoje a recepção oficial no Itamarati. Haverá também uma extensão de viagem para São Paulo, que será realizada em aviões da "Varig", após o que os membros da delegação continuarão viagem rumo a Buenos Aires.

ALMOÇO NO GLÓRIA

Ontem, foi oferecido pela companhia, um almoço no Hotel Glória, no qual tomaram parte 238 convidados destacando-se entre os presentes todos os componentes da Delegação que ora nos visita sob a chefia do dr. Kurt Adolf Seebohm, ministro da Viação da Alemanha; embaixador dr. Fritz Oellers, da Alemanha, ministro Henrique Fleiuss, ministro Armando Trompowsky de Almeida, brigadeiros: Henrique Dyott Fontenelle, Dario Cavalcanti de Azambuja, Hugo da Cunha Machado, Armando Perdigão, Carlos Brasil; todos os diretores de companhias de aerotransportação nacionais e estrangeiras; cel. av. Paul Vachet, eng. Paulo Sampaio, Alberto de Mello Flores, Roberto Pimentel, Erick de Carvalho, Trajano Furtado dos Reis, cels. avs Carlos Alberto de Mattos e José Ayrton Bezerra Studart, comt. av. Leon Antoine, dr. M. Mello Franco Alves, M. Bedeur Otto Mayer. Cônsul Pio Correia, dr. Herbert Moses, presidente da ABI; senador Napoleão Alencastro Guimarães, deputados e senadores.

Iniciando o almoço o sr. eng. Gerhard Hoeltje, diretor da "Lufthansa", discursou dizendo que:

"Como é do conhecimento dos prezados convidados, a rota que inauguramos com a chegada do "Super Constellation", no Galeão, é, há muito tempo, servida por várias companhias. Foi, aliás, uma emprêsa brasileira, a "Panair do Brasil", que, em 29 de abril de 1946, restabeleceu a ligação aérea entre a América do Sul e a Alemanha, dando assim um exemplo logo a seguir ampliado por outras importantes companhias de aviação.

E quando a "Lufthansa" a estas se junta, que há tantos anos estreitam as distâncias entre os Continentes com o maior sucesso, ligando o Brasil à Alemanha, podemos compreender que o ato é realmente da maior significação.

Permitimo-nos afirmar que não somos principiantes na rota Atlântico Sul.

Os primeiros esforços da "Lufthansa" para transpor o oceano datam da segunda década dêste século, quando, em colaboração com a "Air France", iniciamo-nos com a utilização de aviões anfíbios para entrega de correspondência para a América do Sul e vice-versa. Navios abastecedores entre a "Schwabenland", providos de instalações de catapulta e aviões rápidos, permitiram o estabelecimento e a ligação dos elos de uma corrente, que hoje em dia podemos considerar inquebrável.

E o entusiasmo despertado com a chegada da primeira mala postal ao Brasil, a recepção inesquecível tributada aos tripulantes dos primeiros aviões, são um marco na história da aviação mundial. Mas não foram sòmente êstes laços que, já no passado, uniram a nossa Companhia ao Brasil. O Govêrno Brasileiro foi em todos os tempos composto de elementos animados dos empreendimentos progressistas. E assim ninguem ficou surpreendido quando aqui no Brasil, antecipando-se aos demais países do Novo Mundo, reconheceram a importância do avião para exploração dos distritos ainda não desbravados do Continente Americano.

Segundo iniciativa e assistência do Govêrno Federal do Brasil foi possível, em 1927, à "Lufthansa", criar o "Condor Syndikat" e assim dar início aos serviços de vôos domésticos.

A semente que juntos plantamos há tempos idos, germinou e se transformou em árvore gigantesca. Os aviões da "Panair" e da "Varig" levam hoje a todo mundo a bandeira do Brasil e no nosso aeroporto de Duesseldorf as aeronaves brasileiras são sempre benvindas e festejadas. E aqui mesmo no Brasil existem já ligações aéreas que superam em número as de muitas metrópoles norte-americanas. O serviço de bordo e as refeições das companhias brasileiras merecem sem contestação o título de incomparáveis.

Um de nossos diretores, que há pouco tempo viajou com a "Varig" de Nova York para o Rio de Janeiro teve a impressão de estar em um restaurante de luxo, tal o serviço de bordo e a excelência das lautas refeições e dos finos vinhos servidos. Não menos louvável foi a impressão que lhe ficou dos serviços prestados em tôdas as escalas e a pontualidade que norteou o vôo de 22 horas".

Finalmente, disse que a companhia faria o máximo esfôrço no sentido de conseguir elogios dos aviadores brasileiros. Declarou que seria com grande satisfação que algum dia receberia de alguma autoridade brasileira o mesmo conceito que tem a "Varig". Terminou levantando sua taça pela fraternidade dos aviadores brasileiros e alemães.

Em seguida, falou o embaixador dr. Fritz Oellers, de improviso, que teceu elogios à organização brasileira de aviação e fêz votos de continua fraternidade entre os dois povos.

Em nome do povo carioca falou o sr. Luiz Paes Leme, presidente da Câmara Municipal que recordou a admiração que o povo brasileiro tinha pela cultura e arte do povo alemão; referiu-se aos técnicos e ao espírito empreendedor dêsse povo e à grande admiração que sempre mantivemos pela Alemanha. Deu as boas vindas à delegação e saudou o dr. Seebohm.

DISCURSO DO PRESIDENTE DA DELEGAÇÃO

Discursou finalmente o dr. Kurtz Adolf Seebohm, ministro das Comunicações Alemãs e presidente da delegação, que disse:

"Peço-lhes que me permitam, inicialmente, transmitir os cumprimentos do Govêrno Federal da Alemanha, especialmente do Chanceler Federal. O dr. Adenauer me disse no momento de embarcar para o Brasil que era de seu desejo êle mesmo participar dêste vôo inaugural. E não tomem isso, meus prezados convidados, como sendo uma simples frase de cortesia. Da mesma forma como o Chanceler Federal pensam inúmeros de nossos compatriotas. Todos ligam com o nome do Brasil a sugestão de um dos dos maiores e mais ricos países do mundo. E todos sonham com a possibilidade de uma vez ver o Rio de Janeiro, a mais bela cidade do mundo.

Quando o nosso Super-Constellation, com o qual cruzamos o Atlântico Sul, estava voando sôbre a Baia de Guanabara, hoje de manhã, ninguém a bordo conteve a emoção. Até as aeromoças tiveram dificuldades em nos fazer obedecer aos sinais do comandante "use cintos" enquanto — admirados — contemplávamos os arranha-céus de Copacabana e a magnífica estátua do Cristo Redentor no alto do Corcovado que anuncia aos navegantes, do ar e do mar, as fronteiras de uma nação nobre e cristã.

E agora, prezados senhores, estamos reunidos para festejar um acontecimento que simboliza o espírito de amizade, que há tantos anos liga os nossos povos. O sr. Hoeltje, que me precedeu nesta breve oração, ressaltou a tradição que liga a aviação brasileira a alemã. Eu gostaria de retroceder um pouco mais. Dentro de poucas semanas estaremos comemorando o cinquentenário do dia que resultou em data das mais significativas para a história moderna, o dia em que Santos-Dumont percorreu com seu aparelho "14-Bis", no Campo de Bagatelle, uma distância de 60 metros, ganhando, com êsse feito, a taça Archdeacon, oferecida pelo Aero Club da França.

O espírito dêste seu grande aviador também orientou os vôos da "Lufthansa" para o Brasil e continuará nos orientando quando depois de amanhã, no aeroporto que tem seu nome, seguirmos viagem, em aviões brasileiros, para São Paulo. Para o Govêrno Federal da Alemanha o dia de hoje não é tão sòmente um marco na história da reconstrução de nossa Aviação Civil — representa também uma ligação mais rápida e mais constante com o Brasil, o que é uma necessidade vital. A nossa indústria encontrou no Brasil mercados que merecem tôda atenção. O nosso comércio recebe daqui matérias-primas indispensáveis para manutenção de nosso "standard" de vida. Os brasileiros que usufruem dos mercados alemães e os alemães que se utilizam dos mercados brasileiros têm sempre exigências que precisam ser prontamente atendidas. Os seus cientistas e os nossos têm-se mantido sempre num intercâmbio de conhecimentos dos mais frutíferos. Inúmeros jovens brasileiros estudam nas Universidades alemãs ao mesmo tempo que numerosos jovens alemães aperfeiçoam seus conhecimentos aqui no Brasil. E os aviões da Alemanha para o Brasil estão em certas épocas tão solicitados que há necessidade de listas de reserva, para os passageiros.

Participar ativamente dêste intercâmbio de homens e materiais é uma das primeiras tarefas que a República Federal Alemã delega a "Lufthansa". E nós temos certeza que os proficuos contatos estabelecidos entre nossos povos por outras companhias de aviação — citando como pioneira a "Panair do Brasil" — reservarão para a "Lufthansa" um amplo campo de atividade no fortalecimento dêstes vínculos.

Às vêzes diz-se que a técnica moderna consegue reduzir o tempo e o espaço, mas não pode abreviar a distância que separa os corações humanos. Caso isto seja correto, então o avião constitui uma exceção, no meu modo de pensar. Os aviadores de todo mundo formam uma imensa familia — todos êles objetivam um mesmo fim e todos vivem no mesmo elemento. O ar não tem fronteiras. O ar faz da Alemanha e do Brasil, vizinhos, amigos e, se me permitem... namorados.

Tôdas as noites em tôdas as cidades de minha terra, inúmeras pessoas, através do rádio, se esforçam para captar uma estação transmissora do Brasil para se deleitar com sua música característica. E' assim que o ar alegra os corações dos homens, daqui e de lá. E essa unidade de corações — através do ar — é que nós estamos construindo.

Ergo um brinde à grandeza do povo brasileiro. Peço-lhes que brindem comigo, pela saúde e felicidade do prezado chefe do Govêrno Brasileiro — Sua Excelência, o presidente da República, dr. Juscelino Kubitschek.

Terminando o almoço de confraternização levantou o brinde ao chanceler Adenauer o ministro Henrique Fleiuss.

O ministro Armando Trompowsky fêz presente ao diretor dos Correios da Alemanha, sr. Siegrefield Balke, de 1 envelope datado de 23 de agôsto de 1928 com os primeiros sêlos brasileiros que eram usados pelas companhias de aviação brasileira.

SEGUEM HOJE

Seguem hoje, pelo avião da "Lufthansa", às 15 horas, do Aeroporto do Galeão, especialmente convidados pela "Lufthansa", personalidades brasileiras que visitarão a Alemanha, dentre os quais destacamos o senador Assis Chateaubriand; Antônio Callado, redator-chefe do Correio da Manhã; Herbert Moses, presidente da ABI; sr. Hoche Pontes, diretor da Agência Nacional; engs. Alberto de Mello Flôres e Trajano Furtado dos Reis, da Diretoria de Aeronáutica Civil.

VIAJA O PRESIDENTE DA A.B.I.

Segue hoje para a Alemanha, na viagem inaugural da "Lufthansa" o sr. Herbert Moses, presidente da Associação Brasileira de Imprensa, que deverá estar de regresso dentro de oito dias. O presidente da A.B.I. é portador da seguinte mensagem aos jornalistas alemães:

"Voltar à Alemanha, alguns decenios depois de minha visita de jovem, e encontrar êste povo a quem o conhecimento e o progresso humano tanto devem, respirando a liberdade sem perder a sua dinâmica de trabalho e realizações, é um prêmio que já não estava no programa dos meus cabelos brancos. Mas não vim só para apertar com as minhas próprias mãos as mãos dos jornalistas germânicos, que podem escrever o que pensam e sentem, e podem defender o seu direito de pensar e sentir. Vim também exprimir, como brasileiro, o reconhecimento dos meus patricios ao berço de tantos cooperadores de nosso progresso e de tantos antepassados de brasileiros ilustres, de tantos maridos e pais de brasileiros que levaram para a minha terra as suas qualidades próprias e lá as reuniram aos que provém de outras correntes etnicas e que formam, em seu conjunto, o padrão novo de gente brasileira. Quero, ainda, dizer aos jornalistas dêste país — para que eles o digam aos seus leitores de tôdas as classes — que o Brasil está sempre de braços abertos para receber novos alemães dispostos a aplicar ali o seu gênio e a sua operosidade. Estejam certos de que nosso país, jovem e cheio de possibilidade, agora unido à Alemanha pela tradicional linha aérea das asas alemãs — a Lufthansa — oferece um ideal para todos aquêles que desejem, num ambiente de paz e solidariedade, construir uma vida de trabalho e amor. — Herbert Moses, presidente".

Por solicitação da Comissão Executiva Nacional do "Ano Santos-Dumont" as professôras Mahylda Bessa e Heliette Covas Pereira, da Secretaria Geral de Educação e Cultura da Prefeitura do Distrito Federal elaboraram uma pequena biografia do "Pai da Aviação" tècnicamente ajustada à mentalidade infantil das primeiras séries do nível primário. Aplicando tratamento psico-pedagógico ao tema Santos-Dumont, as autoridades oferecem às crianças uma história perfeitamente enquadrada nos interêsses infantis. No cliché acima vemos a professôra Heliette Covas Pereira comentando com o professor Ary da Matta, do Instituto de Educação, o novo trabalho que será divulgado por tôdas as escolas primárias do país graças à cooperação decisiva do dr. Clóvis Salgado, ministro da Educação e Cultura.

REQUERIMENTOS DESPACHADOS PELO MINISTRO DA AERONÁUTICA

O ministro Henrique Fleiuss despachou ontem os seguintes requerimentos:

Sarg. José Dias de Souza, solicitando equivalência do Curso da Escola Técnica de Aviação ao de Comandante de Pelotão. "Não há que deferir";

Capitães drs.: Fernando Pacheco Boureau e Dalmo Borges dos Santos, solicitando pagamento de diferença de gratificação durante o tempo em que estiveram fazendo estágio de instrução no "Walter Reed Hospital". "Indeferido";

Capitães drs.: Dilermando Cunha da Rocha, Oscar Bretas Monteiro, Carlos Leão de Souza Bandeira, Onofre Ramos, Edson Rocha e tenentes Adinor Franco e Bernardo Stamm Gomes, solicitando pagamento de diferença de gratificação de representação, no exterior, durante o periodo de 23|9|1954 a 31|12|1954. "Indeferido";

Ten. Mário Thompson, solicitando o tratamento de saúde à que se julga com direito e a um ano de tolerância no Curso Fundamental da Escola de Aeronáutica. "Não há como deferir";

Suboficial Luiz Joaquim de Souza, tenentes José Nunes Machado, Milton Mascaro, solicitando os benefícios do Decreto n.º 38.671, de 26|1|56. "Indeferido";

Ten. Luiz do Amaral Gurgel, solicitando autorização para gozar parte de suas férias regulamentares na República Argentina. "Concedo";

Ten. Juvenal Dantas de Oliveira Júnior, solicitando sua promoção ao pôsto de Capitão. "Indeferido";

Sarg. José Ferreira da Silva, solicitando cancelamento de punições. "Cancelem-se".

DECRETOS DO PRESIDENTE DA REPÚBLICA

Despachando na pasta da Aeronáutica, o presidente da República assinou os seguintes decretos:

Considerando promovido ao pôsto de capitão, o falecido 1.º ten. av. Antonio Chagas da Silva.

promovendo "post-mortem", ao pôsto de major, o capitão av. Antonio Chagas da Silva e ao pôsto de 1.º ten., o 2.º ten. Carlos Ariel Mello de Miranda que faleceram em consequência do acidente de aviação ocorrido em serviço, em 31 de julho de 1956, no campo de Tiro da Base Aérea de Natal;

promovendo ao pôsto de 1.º ten., o 2.º ten. da reserva de 1.º classe Raul dos Santos;

promovendo ao pôsto de 1.º ten., o nêste pôsto, concedendo transferência para a reserva remunerada da Aeronáutica ao 2.º sarg. Milton da Silva Sant'Anna;

promovendo ao pôsto de 2.º ten. e, neste pôsto, concedendo transferência para a reserva remunerada da Aeronáutica ao 3.º sargento João Bezerra;

promovendo ao pôsto de 2.º ten. e, neste pôsto, concedendo transferência para a reserva remunerada da Aeronáutica ao suboficial José Homero de Noronha, promovendo-o ainda ao pôsto de 1.º tentente;

promovendo ao pôsto de 2.º ten. e, neste pôsto, concedendo transferência para a reserva remunerada da Aeronáutica ao suboficial Afonso Teixeira de Carvalho, promovendo-o ainda ao pôsto de 1.º tenente;

promovendo ao pôsto de 2.º ten. e, neste pôsto, concedendo tranferência para a reserva remunerada da Aeronáutica ao suboficial Theodoro Ferreira da Rocha, promovendo-o ainda ao pôsto de 1.º tenente.

AVISO AOS AVIADORES

Através do aviso n.º 158, expedido ontem à noite, a Diretoria de Rotas Aéreas divulgou as seguintes informações:

PORTO ALEGRE — Aeródromo Salgado Filho — Balizamento elétrico, da pista dez/vinte e oito, restabelecido;

RIO DE JANEIRO — Aeródromo dos Afonsos — Pistas de grama praticáveis, porém devem ser observados alguns trechos impraticáveis, os quais encontram-se demarcados com bandeirolas. Tôrre de contrôle, transmissão na frequência de 126,3 megaciclos, inoperante. Aeródromo de Sta. Cruz - Área estinga Alta perigosa nos dias 20, 21, 22, 23, 24, 27, 28, 29, 30 e 31 de agôsto, entre 10,30 e 20 horas Z, até a altitude de 3.300 metros.

MEDALHA DO "ANO SANTOS-DUMONT"

Com o objetivo de assegurar à posteridade a evocação das homenagens cívicas prestadas ao Tenente-Brigadeiro Alberto Santos-Dumont, por ocasião do cinquentenário do 1.º vôo mais pesado que o ar, o ministro Henrique Fleiuss assinou portaria, determinando a cunhagem da Medalha comemorativa desta efeméride, como homenagem do Ministério da Aeronáutica, aos feitos dêste brasileiro, que pelo seu patriotismo soube, bem alto, conduzir a Bandeira do Brasil.

A Medalha será conferida às autoridades, instituições e cidadãos, civis e militares, que, a juizo de uma comissão especial nomeada pelo ministro da Aeronáutica, tenham prestado, diretamente, em qualquer ponto do território nacional, cooperação eficaz em pról do maior brilho e melhor realização das comemorações do ANO SANTOS-DUMONT.

A Medalha será acompanhada do respectivo certificado, assinado pelo ministro da Aeronáutica e pelo presidente da Comissão Especial.

FUNDADO O CENTRO DE PESQUISAS DOS DISCOS VOADORES

Acaba de ser fundado em São Paulo o "Centro de Pesquisas dos Discos Voadores", que tem por finalidade pesquisar os fenômenos dos objetos voadores não identificados.

Foi eleita a seguinte diretoria: sr. José Escobar Faria, presidente; E. Krol, José Affonso Luzzi, Auriphebo Berrance Simões, Francisco Falcão Ferrer, Albertina Figueiredo e Ernesto Dragone.

ACIDENTE COM UM "C-124"

BASE DA FORÇA AÉREA EM PATRICK (Florida), EE.UU., 16. Um quadrimotor "Globemaster", que conduzia 13 tripulantes com abastecimentos de emergência, espatifou-se e explodiu, hoje, quando se dirigia a San Salvador, tendo perecido um dos tripulantes.

O coronel D. Minson declarou que o enorme avião "C-124" se despedaçou quando se dispunha a aterrar em San Salvador. Levava abastecimentos e equipamentos de emergência a San Salvador, que foi afetado segunda-feira à noite, por furiosos ventos de 190 Km. H. — o furacão "Betsy".

O coronel Minson declarou ainda que os outros doze tripulantes foram retirados dos destroços incendiados do avião, e só sofreram ferimentos leves Não foram dados a conhecer os nomes do tripulante morto nem os dois sobreviventes. (UP)

SARGENTO CHAMADO À SUBDIRETORIA DE FINANÇAS

Está sendo chamado a comparecer à Subdiretoria de Finanças da Aeronáutica o 2º sarg. Joaquim Alves da Silva, a fim de tratar de assunto de seu interêsse.

"RECITAL DE "BALLET" NO CLUBE DE AERONÁUTICA"

O Departamento Recreativo do Clube de Aeronáutica, fará realizar no dia 18 do corrente, às 21,30 horas, o seu anunciado recital de "ballet", de Sonya Estréla do "ballet" "De Moudes", considerada como a maior revelação do "ballet" pela crônica especializada.

(Esta secção continua na 7.ª página)

Correio da Manhã

Redação, Administração e Oficinas. Avenida Gomes Freire, 471 Tel.: 52-2020
Balcão (Publicidade e Assinaturas): Agência Central: Rua da Assembléia, 109 — Telefones: 22-6313, 42-7853 e 42-8323.
Zona Sul — Suc. Copacabana — Av. N. S. Copacabana, 860-A — Telefone: 37-1832.
SUCURSAL EM SÃO PAULO
Av. Rio Branco, esq. Gusmões Tel.: 33-3010 — 33-6991
SUCURSAL EM MINAS
Rua Goiás, 65 — Belo Horizonte Telefone: 2-6372
PREÇO DE ASSINATURAS
Anual .... Cr$ 300,00
Semestral .... Cr$ 180,00
EXTERIOR
Anual .... Cr$ 500,00
NÚMERO AVULSO
Domingos .... Cr$ 2,00
Do dia .... Cr$ 1,50
SÃO PAULO (CAPITAL) E BELO HORIZONTE
Domingos e dias úteis .... Cr$ 2,00
Cobradores autorizados: — Francisco Vieira de Souza, João Nunes, José Coelho da Silva, José Salvador Gigante, Manoel Morley, Mario Simões Gonçalves, Pedro José de Souza e Sebastião Lincoln.

Balanços & Balancetes

Banco Predial do Estado do Rio de Janeiro S. A.

31-7-56

EM MILHÕES DE CRUZEIROS

ATIVO	
Disponível	173.073,4
Realizável	1.528.581,7
Imobilizado	28.502,3
Pendentes	7.281,8
Compensação	757.767,5
Total	2.501.206,7
PASSIVO	
Capital e reservas	150.500,0
Exigível	1.559,506,3
Pendentes	33.433,0
Compensação	757.767,3
Total	2.501.206,7

VIDA COMERCIAL

BÔLSA DE VALORES DO RIO DE JANEIRO

Movimento do leilão de promessa de venda de câmbio n.º 620, de 16-8-1956

AGOSTO: 11º — 1956: 146º

ESPÉCIE DE DIVISAS	Categ.	Montante das divisas: Oferecidas	Licitadas	Sobras	Agio Mín.	Agio Máx.	TOTAL EM Cr$
US$ ESP. — PRONTO	1ª	26.000	13.000	13.000	25,00	25,00	325.000,00
	2ª	81.000	81.000	—	30,50	32,10	2.537.600,00
	3ª	110.000	110.000	—	42,20	44,20	4.756.500,00
	4ª	18.000	18.000	—	91,00	92,20	1.648.800,00
	5ª	5.000	5.000	—	133,10	133,50	666.700,00
US$ HUNGR. — PRONTO	1ª	32.000	32.000	—	30,10	30,50	969.600,00
	2ª	17.000	17.000	—	35,60	37,00	613.600,00
	3ª	35.000	35.000	—	42,00	44,50	1.548.400,00
	4ª	5.000	5.000	—	66,50	66,50	332.500,00
	5ª	2.000	2.000	—	108,10	108,10	216.200,00
US$ ISRAEL — PRONTO	1ª	17.000	—	17.000	—	—	—
	2ª	14.000	—	14.000	—	—	—
	3ª	13.000	13.000	—	35,00	35,00	455.000,00
	4ª	2.000	2.000	—	50,20	50,20	100.400,00
	5ª	1.000	—	1.000	—	—	—
US$ JAPAO — PRONTO	1ª	95.000	95.000	—	53,00	53,10	5.044.200,00
	2ª	78.000	78.000	—	65,50	65,60	5.114.300,00
	3ª	46.000	46.000	—	92,50	93,20	4.276.500,00
	4ª	5.000	5.000	—	140,10	140,10	700.500,00
	5ª	2.000	2.000	—	236,60	236,60	473.200,00
US$ NORUEGA — PRONTO	1ª	6.000	6.000	—	28,00	28,00	168.000,00
	2ª	96.000	96.000	—	34,00	36,40	3.428.600,00
	3ª	13.000	13.000	—	62,00	63,20	814.400,00
	4ª	3.000	3.000	—	75,50	76,00	227.000,00
	5ª	1.000	—	1.000	—	—	—
US$ POLONIA — PRONTO	1ª	21.000	21.000	—	25,30	25,50	534.200,00
	2ª	35.000	35.000	—	46,00	46,30	1.611.400,00
	3ª	31.000	31.000	—	49,50	50,00	1.544.500,00
	4ª	3.000	3.000	—	75,30	76,00	226.600,00
	5ª	1.000	1.000	—	106,50	106,50	106.500,00
US$ TCH. ESLOV. - PRONTO	1ª	35.000	35.000	—	32,00	33,70	1.137.800,00
	2ª	30.000	30.000	—	44,00	48,20	1.373.200,00
	3ª	75.000	75.000	—	59,30	62,00	4.555.300,00
	4ª	8.000	8.000	—	95,30	95,30	762.400,00
	5ª	3.000	3.000	—	126,20	126,20	378.600,00
DAN. KR. — PRONTO	1ª	371.000	371.000	—	3,62	4,12	1.449.770,00
	2ª	455.000	455.000	—	4,30	4,66	2.091.600,00
	3ª	399.000	399.000	—	10,10	10,75	4.107.250,00
	4ª	14.000	14.000	—	15,10	15,10	211.400,00
	5ª	14.000	14.000	—	19,10	19,10	267.400,00

TOTAL GERAL EM CRUZEIROS — 54.774.920,00

RETIFICAÇÃO — No movimento de PVC n. 618, de 13-8-956, o total em cruzeiros da 1ª categoria de francos franceses é de Cr$ 2.983.050,00 e não o que foi publicado. O total geral em cruzeiros está correto.

FARMÁCIAS DE PLANTÃO

São as seguintes as farmácias de plantão, hoje, sexta-feira:

NA ZONA CENTRAL — CATUMBI: Salete, Catumbi 108. CENTRO: Silva Araujo, 1º de Março 11; São Jorge, Av. Marechal Floriano 89; Baiana, Av. Mem de Sá 278; Liberal, Av. Mem de Sá 131; Mafra, Julio do Carmo 9; Maia, Barão de São Felix 69. ESTÁCIO: Santa Olga, Estácio 90. LAPA: Lourdes, Riachuelo 20. MANGUE: Aguia, Av. Presidente Vargas 3850. RIO COMPRIDO: Farm. Rio Comprido, Aristides Lobo 238; Principal, Bispo 50. SAÚDE: Santa Maria, Livramento 100.

ZONA NORTE — ANDARAÍ: Tijuca, Uruguai 317; Uruguai, Barão de Mesquita 590; Linhares, Barão de Mesquita 1039; Brasiliense, Leopoldo 89-B. BANGU: São Sebastião, Cônego Vasconcelos 45. BONSUCESSO: Santa Terezinha, Cardoso de Morais 366; Lima, Bonsucesso 233-A; Nações, Praça das Nações 94; Higienópolis, Tenente Abel Cunha 14. BRAZ DE PINA: Dias, Av. Antenor Navarro 530-B; São Pedro, Av. Braz de Pina 17-B; Edilberto, Itabira 89; Carmo, Av. Braz de Pina 890-B; Vila, Av. Braz de Pina 1496-C. CAMPO GRANDE: Farm. Campo Grande, Barcelos Domingos 29. CASCADURA: São Benedito, Av. Suburbana 6720; São Sebastião, Av. Suburbana 3850; Rio, Sidônio Pais 64; Magalhães, Av. Suburbana 9441-A; Nascimento, Carolina Machado 1556; Osvaldo Cruz, Carolina Machado 974; Mercurio, Av. Ernani Cardoso 85; Jacarepaguá, Candido Benicio 4152. CORDOVIL: David, Major Conrado 247-B. DEL CASTILHO: N. S. Vitórias, Av. Automóvel Club 2297; Mariene, Av. Automóvel Clube, bloco H-1. ENG. DE DENTRO: Almaia, Adolfo Bergamini 104-A; Soberana, rua Cons. Agostinho 171-A. ENGENHO NOVO: Propicia, Souza Barros 665; Radium, Barão do Bom Retiro 1184-B. ENG. VELHO: Medina, rua Haddock Lobo 123; Barcelos, Mariz e Barros 470. GRAJAÚ: Itabaiana, Barão do Bom Retiro 3-A. ILHA DO GOVERNADOR: Novo Mundo, Av. Paranapuã 162. IHAUMA: Venâncio, Av. João Ribeiro 61; Almerindo, Av. João Ribeiro 197; Rio Douro, Padre Januário 43. JACAREPAGUÁ: Menezes, Cândido Benicio 870-A; Malta, Marangá 4-A. LUCAS: 1º de Maio, Parima 158-A; Santa Rita, Av. das Bandeiras 3851. MADUREIRA: São Sebastião, Estr. Marechal Rangel 178, Rubi, Maria José 153-B. MANGUEIRA: São Sebastião, rua José Mauricio 839. MARECHAL HERMES: São Jorge, Américo Rocha 616; Bucker, Sirici 62-B. MEYER: 24 de Maio 511-A; Aristides, Dias da Cruz 59-A; São Lucas, 24 de Maio 1005; Aurea, Aquidabã 1243-A; Viana, Aristides Caire 349. OSVALDO CRUZ: São Jorge, Estr. da Fontinha 21-A. PAVUNA: N. S. do Carmo, Projetada 11-A. PEDRO ERNESTO: Cooperativa, André Azevedo 91; Osvaldo Cruz, Etelvina 9; São Sebastião, Uranos 907-A. PENHA: Bastos, Lobo Junior 197; Américo, Montevidéu 824-A; Tupã, Av. N. S. da Penha 355-A. PIEDADE: Zuleida, Padre Nóbrega 400; Piedade, Assis Carneiro 65. RAMOS: Farm. Ramos, Leopoldina Rego 28; Itarê, 28 de Agôsto 36. REALENGO: São Jorge, Coronel Tamarindo 197; Mineira, Av. Santa Cruz 404; N. S. das Dores, Av. Santa Cruz 772. RICARDO DE ALBUQUERQUE: Melo, Estr. Nazaré 390. ROCHA: Salvador, Conselheiro Mayrink 374. ROCHA MIRANDA: São José, Estr. do Barro Vermelho 1238. SANTA CRUZ: Caridade, Senador Camará 29; Sepetiba, Praia Sepetiba 650-A. SÃO CRISTOVÃO: Aliança, São Luiz Gonzaga 104-A; São Cristóvão, rua São Cristóvão 586; Piratini, Bela 591; Santa Rita, São Januário 168. TIJUCA: Lima, Conde de Bonfim 740-A; Ramos, rua Conde de Bonfim 156-B; Bom Pastor, Desembargador Isidro 21. TODOS OS SANTOS: Adriano, rua Adriano 97. VICENTE DE CARVALHO: Jurema, Estr. Vicente Carvalho 1325-E; Londrina, Av. Meriti 1456-C. VILA ISABEL: Rio, Av. 28 de Setembro 236; Sete, Praça Barão de Drumond 29; Avenida, Av. 28 de Setembro 21-A.

ZONA SUL — BOTAFOGO: Canadá, Marquês de Abrantes 110-C; Antunes, São Clemente 94; São João Batista, General Polidoro 2; Teodoro, Voluntários da Pátria 245; São Luiz, Real Grandeza 196-A. CATETE: Bento Lisboa, rua Bento Lisboa 92; Santa Terezinha, Catete 280; Cruz Azul, Catete 197. COPACABANA: Silva Lima, Miguel de Lemos 25-B; Santa Maria, Av. Copacabana 945-C; Astor, Av. Almte. Gonçalves 15-A; Tabajara, rua Siqueira Campos 115; Oceania, Gustavo Sampaio 831-A; Toneleros, rua Toneleros 218-A; Lido, Fernando Mendes 45-A; Santa Clara, rua Santa Clara 127-A. GÁVEA: Jardim, rua Jardim Botânico 12; União, praça Santos Dumont 142. IPANEMA: N. S. da Paz, Maria Quiteria 65. LEBLON: Lagoa, Av. Bartolomeu Mitre 642; Vitória Régia, Av. Ataulfo de Paiva 722-A. URCA: Santa Maria, Marechal Cantuária 8-A.

INTERCAMBIO COMERCIAL entre o Brasil e a Argentina

BUENOS AIRES, 15 — Deverá chegar esta tarde à capital argentina, o sr. Antonio Correia do Lago, chefe da divisão econômica do Ministério do Exterior do Brasil, a fim de estabelecer relações formais que acabem com o impasse em que se acha o intercâmbio comercial entre os dois países.

Estas relações interessam a todos os países limítrofes com a Argentina pois os problemas são os mesmos para todos êles. O Chile e Paraguai enviarão delegações a Buenos Aires, êste ano.

O comércio argentino-brasileiro será este ano muito inferior ao interior, em grande parte por causa da reforma argentina do câmbio, em novembro de 1955. Ao mesmo tempo se determinou com o monopólio que o govêrno argentino tenha sôbre o "pinho do Brasil" e no futuro essas importações terão caráter particular.

A chegada do sr. Correia do Lago permitirá a constituição da Comissão Econômica Mista Argentino-Brasileira. Depois de uma semana de negociações, o Banco do Brasil já autorizou as primeiras importações de frutas dos últimos mêses.

Ainda não se sabe qual será o alcance das negociações. O convênio comercial expira à 31 de dezembro mas o acôrdo sôbre pagamentos pode ser prorrogado indefinidamente enquanto nenhum dos dois países o denunciar.

A base do convênio comercial é a venda de trigo argentino ao Brasil e a compra argentina de café e madeira. A escassa colheita de trigo argentino, êste ano, reduziu a côta brasileira de 1.200.000 toneladas para 800.000 toneladas e, ademais, as dificuldades de câmbio impediram que os navios lavasse, trigo a pôrtos brasileiros.

Espera-se que as negociações que agora se iniciarão eliminem tais dificuldades. (SEP)

ASSEMBLÉIA GERAL DO CENTRO ISRAELITA BRASILEIRO "BENÉ HERZL"

Em obediência à resolução tomada por esta Diretoria, e de conformidade com os Estatutos em vigor, convocamos todos os sócios de qualquer classe, maiores de vinte e um anos, que estejam quites com a tesouraria, a se reunirem em Assembléia Geral Ordinária, no próximo dia 26 de Agôsto, Domingo, na Sede Social da Rua Barata Ribeiro nº 489, exclusivamente para eleger os membros efetivos do 3º Conselho Deliberativo e seus suplentes.

A primeira convocação para cuja realização é necessário a presença de metade dos sócios eleitores, está marcada para às 14 horas.

Não havendo número legal, a Assembléia se reunirá com qualquer número em 2a. convocação, no mesmo dia e no mesmo local às 15 horas.

Depois de instalada, a Mesa funcionará permanentemente até três horas seguidas a contar da hora em que tiver início a votação.

No momento de votar o prezado consócio deverá identificar-se mediante a apresentação da carteira social ou de identidade, acompanhada do recibo de Julho ou Agôsto do corrente ano.

Atendendo às importantes atribuições exercidas pelo Conselho Deliberativo, contamos com a indispensável presença do prezado consócio nesta Assembléia pelo que desde já agradecemos subscrevendo-nos.

Muito atenciosamente — (a) *Salvador Esperança — Presidente; Dr. Isaac Eduardo Hazan — 1º Secretário.* 19877

NOTÍCIAS NACIONAIS

Rêde bancária — Tendência para a concentração financeira

Ao mesmo tempo em que se amplia sua rêde de agências e escritórios, os bancos existentes no Brasil mostram certa tendência à concentração financeira. O número de casas matrizes dos estabelecimentos bancários reduziu-se de 405 em 1951, a 394, em 1953 e a 366, em 1955, segundo os dados do Serviço de Estatística Econômica e Financeira. O capital autorizado, entretanto, elevou-se nos anos referidos, de 6,3 bilhões para 9,3 e 10,3 bilhões, aumentando também, em conseqüência, o capital médio por banco, de 16 milhões para 24 e depois para 28 milhões de cruzeiros.

No fim do ano passado havia no país 3.192 agências de estabelecimentos bancários, sendo 3.157 de organizações nacionais e 35 de estrangeiras. No curso de um quinqüênio, o total de agências que era de 2.280, em 1951, acusou um incremento de 40%, devido exclusivamente à maior extensão das dependências de bancos nacionais, pois o número de agências de bancos estrangeiros caiu de 44 a 35.

A distribuição territorial da rêde bancária revela a forte predominância das Regiões Sul e Leste. Na primeira estão situados 56% e na segunda 38,5% dos estabelecimentos de crédito e suas agências. Bem desfavorável é a posição do Nordeste, com 4,2% e do Norte, com apenas 0,9% dos estabelecimentos. São Paulo, que dispõe de 1.371 estabelecimentos, seguido de Minas Gerais, com 769 estabelecimentos são os Estados mais bem servidos pelo sistema bancário.

Criação de gado em Alegrete

Por ocasião do Censo Agrícola de 1950, existiam no município de Alegrete (Rio Grande do Sul) 1.796 estabelecimentos agropecuários, ocupando uma área total de 720 mil hectares. Essa área correspondia a quase 16% da área conjunta dos estabelecimentos agropastoris da zona da Campanha. As pastagens se estendiam por 642 mil hectares, cabendo à lavoura pouco mais de 16 mil hectares. Em sua maioria (896), êsses estabelecimentos dedicavam-se exclusivamente à pecuária, verificando-se absoluto predomínio dos que exploravam a criação de gado em grande escala (601). Perto de duas centenas das propriedades cobriam uma área superior a 1.000 hectares, havendo 17 cuja extensão ficava entre 5 e 10 mil hectares.

Na zona da Campanha a criação de gado é praticada em proporções de vulto; segundo estimativas recentes, vivem ali 2,5 milhões de cabeças de gado bovino e 8 milhões de gado lanígero. Vários municípios dessa zona possuem efetivos superiores a 300 mil bovinos e a 500 mil ovinos, entre êles o de Alegrete, con. 400 mil e 800 mil, respectivamente. Em decorrência, há intensa produção de carnes e de lã. Desta, produz o município, anualmente, cêrca de 2 mil toneladas.

A principal cultura agrícola é a do arroz. A safra de 1954 atingiu 455 mil sacos, largamente superior à dos anos anteriores, que se mantinha à volta de 300 mil sacos. O cultivo do trigo vem assumindo importância na economia de Alegrete sendo atualmente o segundo produto de sua lavoura. Na monografia que o Conselho Nacional de Estatística (IBGE) dedicou a êsse município, vem assinalada a predominância das ocupações rurais entre sua população ativa: — de 13.080 pessoas exercendo atividades econômicas, 5.909 se dedicam à agricultura e à pecuária, 972 ao comércio de mercadorias e 867 às indústrias de transformação.

Amparo à lavoura prejudicada pelas chuvas

Por ocasião da última reunião do Conselho da Câmara do Comércio Estrangeiro, da Associação Comercial de São Paulo, o sr. João Hirata, da Câmara Japonêsa de Comércio, referindo-se às últimas chuvas entremeadas de geadas, encareceu a necessidade de medidas urgentes por parte do Poder Público, para que sejam assentadas as necessidades de condições de amparo à lavoura, que está sofrendo apreciáveis prejuízos.

Acrescentou o sr. João Hirata, que o milho, feijão, arroz, batata e, principalmente o café e o algodão foram duramente castigados, motivo pelo qual considerava justo que os homens do comércio também se interessassem pelo assunto propondo que o Conselho da Câmara do Comércio Estrangeiro se dirigisse à Associação Comercial de São Paulo, solicitando-lhe, em face da gravidade da situação, encaminhar ofício às autoridades Federais e estaduais, para que tomem as providências que o caso requer.

Produção nacional de alho

A produção brasileira de alho, em 1955, foi superior a 20 mil toneladas. O grosso da colheita foi assinalado em Minas Gerais ...... (7.700 t), e nos Estados do Sul, notadamente Rio Grande do Sul (4.400 t), São Paulo (2.400 t) e Paraná (2.300 t). Segundo informes do IBGE, a atual área de cultivo do alho, em nosso país, abarca 10 mil hectares.

Consumo de pneumáticos no Brasil

Estamos consumindo anualmente acima de 2 milhões de pneumáticos. Em 1954, o consumo aparente, segundo divulga o IBGE, foi de 1.064.231 unidades para automóvel e motocicleta e de .... 1.267.501 unidades para caminhão, ônibus, máquina agrícola, avião, etc. Para êsse consumo, a produção interna contribui com a virtual totalidade: 2.064.291 unidades em 1954. Em sua maior parte, a importação refere-se ao primeiro equipamento.

Transformação de 4 milhões de sacas de café em adubo

Em telegrama enviado à Sociedade Rural Brasileira, o sr. Olavo Ferraz propõe, em decorrência dos prejuízos causados à lavoura de algodão e de cereais pela sêca verificada nos meses de outubro, novembro e dezembro de 1955 e janeiro dêste ano e mòrmente pelas chuvas de maio em diante que vieram agravar a situação, atingindo à qualidade e à quantidade do café, a compra e retirada pelo I.B.C. dos cafés declaradamente imprestáveis, no total calculado em 4 milhões de sacas, de São Paulo e Paraná, ao preço de 2 mil cruzeiros por saca de 60 quilos que seriam destinadas ao fabrico de adubos.

Moídos e misturados a igual quantidade de tortas de caroço de algodão e amendoim, podiam ser vendidos a prazo de 2 anos, sem juros, pela quarta parte de seu valor de compra ou sejam 4 mil cruzeiros a tonelada ensacado. O aparente prejuízo com operação dessa natureza redundaria em igual ou maior lucro para o I.B.C., através da valorização de seus estoques, de 3.090.000 sacas, o qual seria exportado ao dobro do preço em cruzeiros, em ouro.

Essa providência traria, desde logo os seguintes benefícios: 1) — proporcionaria aos mutuários devedores ao Banco do Brasil saldarem seus débitos com êsses recursos; 2) — estimularia os produtores de café que também são de cereais, proporcionando recursos imediatos para solverem urgentes compromissos bem como para se sentirem financeira e moralmente capazes, prosseguindo na tarefa da produção; 3) — evitaria proporções calamitosas decorrentes da situação angustiada e de penúria das classes agrícolas em geral, evitando perigos sociais de proporções imprevisíveis; 4) — resultaria no equilíbrio estatístico; 5) — obter-se-ia certamente melhores cotações em ouro. — Asp.

Recusam negócios na base de consignações

Realizou-se em Juquiá, uma concentração de cêrca de 800 bananicultores, sob a presidência do sr. José Pires de Almeida, presidente da Associação Rural do Litoral Paulista. Estiveram presentes, igualmente, numerosos associados da Associação Rural de Registro. Deliberaram os lavradores repelir os negócios de banana na base de consignação. Como se sabe, o comércio em tais condições tem trazido graves prejuízos aos bananicultores, uma vez que os exportadores alegam nada receberem em conseqüência da saturação do mercado em Buenos Aires.

Ficou marcada para sábado nova reunião em Raposo Tavares. No domingo, haverá uma concentração em Sete Barras. Espera-se que as autoridades federais atendam às reivindicações dos bananicultores, no sentido da normalização do mercado de frutas, pois, impera na região litorânea a mais extrema miséria. Asp.

(Continua na página seguinte)

AUTORIZAÇÃO PARA IMPORTAR DOIS CARROS DE PASSEIO

Com o despacho do presidente da República, autorizando, foi restituído ao Ministério da Fazenda o processo em que a Mitra Arquiepiscopal do Rio de Janeiro solicita autorização para importar dois carros de passeio.

Mercado livre de moeda em Lisboa

LISBOA, 16 — Mercado Livre de Moeda em Lisboa no dia 15: Cruzeiro, compra 35 centavos, 5, venda 38,5; Libra, compra 77 escudos 50 centavos, venda 78,50; Dólar, compra 28 escudos 30 centavos, venda 28,60. A.N.

NOTÍCIAS ESTRANGEIRAS

Mais de um milhão e meio de toneladas de borracha sintética para 1957

A indústria de borracha norte-americana encontra-se atualmente em excelente situação, apesar de ter como maior consumidora de seus produtos a indústria automobilística — que atravessa uma fase de sucessivas crises.

Enquanto a produção de automóveis caiu 25% durante o corrente ano, a indústria da borracha marcha a uma média anual de $5,6 bilhões e emprega quase tanta matéria-prima quanto no seu ano recorde de 1955. Isso é explicado pelo simples fato de que, enquanto a produção de pneumáticos originais diminuiu, aumentou de muito o seu uso em outros setores e mercadorias. E por isso, as quatro maiores companhias norte-americanas produtoras de borracha conseguiram continuar o sucesso de 1955 em volume de dólares (quase 4,2 bilhões) bem como em seus lucros (quase $200 milhões). Mais ainda, essa indústria está tão confiante na continuação dêsse alto nível que vem ampliando a capacidade nacional de produção de borracha sintética para 1.550.000 toneladas, até o fim de 1957 — quantidade essa maior que o total norte-americano de borracha nova tanto natural como sintética no ano recorde de 1955. A.N.

Desenvolve-se na Europa a indústria de matéria plástica

Nos Estados Unidos, o volume de produção de matérias plásticas tem quase dobrado todos os anos, desde 1940. Em 1954, 1,1 milhão de toneladas foram fabricadas nesse país, o que representa aproximadamente a metade da produção do mundo inteiro, estimada em 2,4 milhões.

A expansão da indústria de matérias plásticas é também rápida na Europa, onde a Inglaterra e a Alemanha Ocidental ocupam os primeiros lugares. Quanto à Suíça, sabido é que já conquistou fama nos mercados universais como fabricante de plásticos de alta qualidade. Apesar da manufatura de sintéticos ter atingido já elevado grau de desenvolvimento, o certo é que continua a progredir continuamente, graças às sucessivas descobertas de laboratório. A.N.

A Argentina importará dois mil chassis

O Banco Central autorizou a importação, dentro de um plano progressivo, de 2.000 chassis para coletivos que serão incorporados às linhas concessionárias da Capital, Gran Buenos Aires e província de Buenos Aires. E' o que divulga "La Prensa", esclarecendo que essa medida se justifica pela "urgente necessidade que existe em solucionar o problema do transporte de passageiros". Segundo informa aquêle periódico, tôdas as firmas importadoras terão a possibilidade de atender aos pedidos de chassis sendo concedido câmbio à Federação de Linhas de Coletivos da Capital e Câmara Gremial de Transporte Automotor da província de Buenos Aires. A.N.

Aumentou o consumo do magnésio

O magnésio, metal bastante maleável, usado quase que exclusivamente em equipamentos militares expande-se ràpidamente no mercado comercial, como resultado de técnicas aperfeiçoadas e o descobrimento de novas aplicações.

No ano passado, o consumo, nos Estados Unidos, dêsse metal leve, pela primeira vez, excedeu ao consumo militar, representando 53% do total. A produção elevou-se a 65.000 toneladas sendo 55.000 do primário e 10.000 de sucatas e secundários. A.N.

Não será majorado o marco alemão

Por ocasião de sua recente visita a Hamburgo, o presidente do Banco Deutscher Laender, manifestou-se novamente sôbre a questão do marco alemão. Declarou que a moeda é estável e continuará assim. De modo algum será majorado. Adiantou que as críticas à política restritiva do Banco eram contraditórias, adiantando: "Verificou-se que as medidas de política cambial tiveram o efeito necessário para equilibrar a conjuntura econômica, e a política restritiva de créditos favoreceu a exportação." Concluindo concordou que "uma majoração do marco não é caminho indicado para resolver o problema do crescente saldo do balanço de pagamentos da República Federal Alemã". I.F.

Baixas nos preços do petróleo cru

"The Wall Street Journal" informou que na zona sudoeste do país se estão fazendo baixas nos preços locais do petróleo cru. Em algumas partes, ditos preços já baixaram entre 7 e 10 centavos por barril.

Por outro lado, uma associação de produtores petrolíferos norte-americanos independentes pediu, ontem, ao govêrno que os inclua na discussão dos problemas do abastecimento de petróleo, provocados pela crise do canal de Suez. U.P.

Participação dos Estados Unidos nas feiras internacionais

Desde o comêço do programa do govêrno norte-americano sôbre Feiras Internacionais, há um ano atrás, mais de 75.000 questionários em relação ao comércio com os Estados Unidos foram apresentados por missões comerciais enviadas ao exterior.

Ainda na primavera passada (abril/junho), quatro missões foram enviadas respectivamente à França, Alemanha, Itália e ao Japão, a fim de participarem em atividades concernentes a Feiras de negócios. Informa-se que as mesmas visitarão 48 cidades.

De modo geral, essas missões são compostas de homens de negócios em contato íntimo com funcionários especializados do govêrno dos Estados Unidos. A equipe inicia suas atividades no país estrangeiro escolhido, três semanas antes da inauguração da Feira. E' formada de quatro a seis técnicos, que visitam os principais centros comerciais próximos ao local da Feira, onde entram em contato com as Câmaras de Comércio, Associações de Classe e outros, grupos de negócios, a fim de discutir e responder às perguntas sôbre tôdas as fases das relações comerciais entre os dois países. A.N.

ALGODÃO: Cotações

LIVERPOOL, 16. O Mercado de Algodão fechou, hoje, com as seguintes cotações:

Contratos antigos: — out.-nov., 24.80; dez.-jan., 24.55; março-abril, 24.35; maio-junho, 24.25; julho-agôsto, 24.10.

Contratos novos: — out.-nov., 24.50-24.55; dez.-jan., 24.55; março-abril, 24.35 nominal; maio-junho, 24.25 nominal; julho-agôsto, 24.25 nominal.

O produto egípcio, "Karnak", fechou, para nov.-dez., a 53.90. U.P.

CACAU: Cotação

NOVA YORK, 16. A Bôlsa de Cacau cotou hoje o Bahia tipo superior a 26,70 centavos de dólar, a libra-pêso, com alta de 14 pontos. U.P.

ESCLARECIMENTO À LAVOURA

O Sindicato da Indústria de Adubos e Colas no Estado de São Paulo enviou o seguinte ofício ao Presidente da Confederação Rural Brasileira, sôbre *Tarifas Aduaneiras para Fertilizantes:*

São Paulo, 7 de agôsto de 1956.

Ofício n.º 33/56.

Senhor Presidente:

Segundo divulgação pela imprensa de São Paulo, vem a Confederação Rural Brasileira preocupando-se com a eventual taxação de adubos pela lei em andamento sôbre tarifas aduaneiras "ad valorem".

Ao que se depreende da referida notícia, resolveu essa Confederação apoiar uma emenda ao projeto governamental de modo que os fertilizantes continuem, como até agora, isentos de taxação alfandegária.

Coincidindo a diretriz da Confederação Rural Brasileira com o ponto de vista defendido por êste Sindicato, vimos, "data venia" esclarecer os principais motivos pelos quais somos também, por princípio, contrários a tarifas aduaneiras sôbre adubos:

1) Os preços dos adubos não devem ser encarecidos por qualquer taxação porque os fertilizantes são uma inversão sujeita a todos os riscos da agricultura, sejam climáticos, de pragas e doenças ou comerciais. Por outro lado, o emprêgo de fertilizantes vai se tornando obrigatório para a agricultura nacional que não dispõe mais, a distâncias acessíveis, de terras novas por explorar, ricas de humus e minerais.

2) Presentemente, nenhuma taxação federal, quer alfandegária quer de outra natureza, incide sôbre adubos e não existe atualmente qualquer discriminação entre adubos e suas matérias primas, produzidos ou não no país, no sistema cambial para efeito de importação.

A continuação dessas condições, especialmente da isenção de tarifas aduaneiras, não fere direitos de quem quer que seja.

3) O regime de concorrência que se estabeleceu com base nas condições ora referidas, assim como a lógica distribuição, de câmbio para importação de adubos a uma taxa do mesmo nível que a obtida na exportação de produtos agrícolas, tem possibilitado um suprimento de fertilizantes à lavoura em quantidades suficientes, qualidades preferidas, época adequada e preços justos.

Tal regime de concorrência, que tem assegurado à lavoura condições normais de abastecimento de fertilizantes, foi objeto de elogiáveis manifestações de uma das mais conceituadas indústrias nacionais de adubos, nos seguintes têrmos:

"Inclui-se em seu programa o não pleitear, em absoluto, qualquer benefício alfandegário para proteção da indústria nascente, por reconhecer que só se deve fabricar fertilizantes que possam entrar em leal concorrência com os produtos estrangeiros isentos de direitos aduaneiros" (Diário de São Paulo, 27/6/1948).

"É digna de destaque e significação a produção de superfosfato... sem gozar de qualquer proteção alfandegária e competindo em qualidade e preços com os similares importados" (O Estado de São Paulo, 18/5/1956).

4) A inovação de um sistema discriminatório de tarifas aduaneiras, incidentes sôbre alguns fertilizantes já produzidos no país, viria quebrar o equilíbrio de competição atualmente existente no mercado de adubos, do que poderia resultar condições para tendências monopolísticas e contrôle dêsse mercado por poucas emprêsas.

O ônus de uma taxação aduaneira a ser estabelecida recairia, tanto pela elevação do custo como pela redução da concorrência, sôbre a lavoura, cuja atividade depende de fertilizantes nas condições atuais de solos esgotados.

Concordamos, outrossim, com V. S que a indústria de fertilizantes e de suas matérias primas merece ser amparada e protegida nos casos em que suas atividades aproveitem à economia nacional. Todavia, o amparo do poder público às indústrias de fertilizantes deverá basear-se, preferivelmente, em esquemas que não resultem na elevação de preços, em prejuízo da lavoura e de sua produção, e nem comprometam, futuramente, os postulados da iniciativa privada, como consequência da redução da concorrência, a qual, dentro dêsse sistema econômico, é fundamentel para garantia do consumidor.

A concordância de pontos de vista, entre a entidade representativa da lavoura nacional e um órgão de classe da indústria, é fato auspicioso que demonstra perfeita compreensão dos princípios que, dentro da organização econômica do país, devem nortear a solução dos problemas básicos, como o da fertilidade do solo, que interessam não só aos brasileiros de hoje mas, principalmente, às gerações do futuro.

Confiamos, juntamente com V. S., que os dignos componentes do Congresso Nacional saberão discernir entre interêsses e direitos, entre conveniência e bem público, evitando — o grave êrro que seria a inovação das tarifas aduaneiras sôbre fertilizantes.

Apresentamos a V. S. os protestos de nossa elevada estima e distinta consideração.

Sindicato da Indústria de Adubos e Colas no Estado de S. Paulo

Fernando P. Cardoso — Presidente. 84366

NOVAS DECISÕES DENEGATÓRIAS DE IMPORTAÇÃO

O ministro da Fazenda, em face do pronunciamento da Carteira de Comércio Exterior, aprovou as decisões denegatórias dos pedidos de importação formulados por S. Menezes e Cia. e Cofermat — Cia. Brasileira de Ferro e Materiais de Construção S. A.

CONDOMÍNIO DO EDIFÍCIO SÍLVIA

(CONVOCAÇÃO)

Ficam convocados os srs. condominos do Edifício Silvia, para uma reunião extraordinária, a realizar-se dia 18 do corrente, às 14 horas, (única convocação) à rua Senador Vergueiro nº 171, a fim de tratar: a) conclusão e habite-se do edifício; b) assuntos de interêsses gerais.

Luiz Rodrigues — Vice-síndico 19861

INDÚSTRIA MINEIRA

Nos últimos anos, o surto industrial mineiro tem se tornado algo de assombroso, com fábricas surgindo da noite para o dia, formando verdadeiras cidades.

Êste é o caso da Cidade Industrial, nascida há poucos anos perto de Belo Horizonte e hoje contando com algumas das maiores indústrias brasileiras. A Artefatos de Aço S/A, por exemplo, é a única fábrica da América do Sul de lâminas para motoniveladoras e scrapers. É também o maior fabricante de molas elípticas para automóveis e caminhões e, com a produção de 2.400 toneladas anuais, já está abastecendo inteiramente o mercado nacional.

Um pormenor importante e que bem demonstra a autonomia de nossa indústria, é o fato de que todo o aço especial empregado em seus produtos é fornecido exclusivamente pela Cia. Siderúrgica — Belgo Mineira e os demais processos de sua fabricação inteiramente nacionais.

PREVINAL COMÉRCIO E INDÚSTRIA S. A.

Assembléia Geral Extraordinária

1.ª Convocação

Ficam convidados os Senhores Acionistas da PREVINAL Comércio e Indústria S.A. à reunir-se em Assembléia Geral Extraordinária, no dia 6 de setembro próximo, às 16 horas, na sede social à Rua da Assembléia nº 11, 12º andar, para deliberarem sôbre proposta da Diretoria de aumento do capital social.

Rio de Janeiro, 10 de agosto de 1956 — *Previnal Comércio e Indústria S.A.* (a) *Evaldo de Souza Freitas — Diretor.* 61246

"Condomínio do Edifício SOLANGE"

Assembléia Geral Extraordinária

De acôrdo com á cláusula 13 da Escritura de Convenção do Edifício Solange, sito à rua Paissandu nº 162, são convidados os snrs. condôminos a se reunirem em Assembléia Geral Extraordinária — 1a. Convocação dia 23 do corrente às 19,30 horas no salão de reuniões da Policlínica Geral do Rio de Janeiro, a fim de deliberarem sôbre a seguinte ordem do dia:

1º: Votação do Orçamento Estimativo para o período de 1º de Agôsto de 1956 à 31 de Dezembro de 1956; cuja minuta anexamos à presente:
2º — Eleição do Síndico.
3º — Interesses Gerais.

Caso não haja número legal para a realização da Assembléia em 1a. Convocação, fica desde já marcada a 2a. Convocação para às 20,30 horas no mesmo dia, no mesmo local.

Rio de Janeiro, 15 de Agôsto de 1956. — *ADMINISTRADORA DUVIVIER S.A.* 26657

AVISO À PRAÇA

MICHEL RABINOVICH e ERON SPERLING avisam a esta praça e as demais praças do País que, nesta data, retiraram-se da firma MANUFATURA DE PELES FRANBRA LTDA., com sede nesta capital, satisfeitos de seus haveres, sem encargos de qualquer natureza deixando à responsabilidade de seus sucessores MARCEL VIDEAU, GEORGES SANSELME e ROLAND SANSELME os negócios da citada firma.

S. Paulo, 25 de julho de 1956. — *Michel Rabinovich — Aron Sperling. — De acôrdo: Georges Sanselme — Marcel Videau e Roland Sanselme.* 31807

EDITAL

Excepcional oportunidade

—x—xxx—x—

TERRENO NA ZONA BANCÁRIA COM FRENTE PARA TRES RUAS E FORMANDO DUAS ESQUINAS

Aceitam-se propostas para a compra do terreno, delimitado pelas ruas 1.º de Março, Teófilo Otoni, Rua da Candelária e linha que confronta com o terreno de propriedade do Banco Nacional do Desenvolvimento Econômico, com frentes para a Av. Presidente Vargas e ruas 1.º de Março e Candelária, o qual com o terreno ora pôsto à venda completa a quadra formada pelos referidos logradouros.

O terreno à venda está situado na zona bancária (Centro), sendo o último resultante do loteamento da Av. Presidente Vargas, no trecho compreendido entre a Av. Rio Branco e a Rua 1.º de Março.

1) — ÁREA DO TERRENO — 16 metros de frente para as ruas 1.º de Março e Candelária e 45 metros de frente para a Rua Teófilo Otoni e igual dimensão na linha dos fundos, tendo a área de 720 metros quadrados;
2) — PREÇO MÍNIMO — O preço da venda, mínimo por metro quadrado, é de Cr$ 45.000,00 (quarenta e cinco mil cruzeiros), livres de qualquer onus ou despesas por parte do vendedor;
3) — CONDIÇÕES DE PAGAMENTO — 50% no ato da escritura de promessa de compra e venda e os restantes 50% dentro do prazo de 90 (noventa) dias;
4) — PROPOSTAS — Só serão aceitas propostas por escrito, sem intermediários, até o dia 31 do corrente, observados os itens 2 e 3;
5) — OBSERVAÇÕES — No terreno em aprêço, existem dois prédios antigos ocupados sem contrato, achando-se, portanto, liberado para imediata construção.

Plantas e outras informações na Cia. de SEGUROS INDENIZADORA, com o Presidente, à Av. Rio Branco 26-A — 6.º andar, das 9,30 às 11,30 horas. 26615

VIDA COMERCIAL

I) Câmbio no Brasil

Ontem, êsse mercado funcionou calmo, tendo o Banco do Brasil oficializado as seguintes taxas:

	Vend.	Comp.
Libra	52,6960	51,4060
Dólar	18,82	18,36
Franco suíço	4,4369	4,2834
Franco belga	0,3785	0,3692
Lira	0,0302	0,0294
Peso uruguaio	4,3565	4,2062
Peso argentino	N/c.	N/c.
Franco francês	0,0538	0,0525
Escudo	0,6607	0,6328
Florim	4,9497	4,8287
Coroa sueca	3,6402	3,3513
Coroa dinamarquesa	2,7499	2,6340
Coroa tcheco-eslovaca	2,6139	2,55
Marco	4,5035	4,3934

OURO FINO

O Banco do Brasil afixou para compra do ouro fino, 1.000/1.000, o preço de Cr$ 20,8176, por grama.

a) CAMBIO LIVRE
(Dia 16-8-956)

Cotações do dólar:
Na abertura: Compra Cr$ 73.30. Venda Cr$ 75,30.
No fechamento: Compra Cr$ 73.50. Venda Cr$ 75.50.

Cotações da libra:
Na abertura: Compra Cr$ 200.00. Venda Cr$ 206.00.
No fechamento: Compra Cr$ 201.00 Venda Cr$ 207.00.

Cotações do marco:
No fechamento: Compra Cr$ 17.20. Venda Cr$ 17.60.

Cotação da lira:
No fechamento: Compra Cr$ 0.112. Venda Cr$ 0.125.

Cotação do escudo:
No fechamento: Venda Cr$ 2.63.
MERCADO — Na abertura, estável; no fechamento, calmo.

b) CAMARA SINDICAL
MEDIAS CAMBIAIS FIXADAS EM 14-8-956

	Cr$
MERCADO LIVRE	
América do Norte — Dólar	75,36
Alemanha — Marco	17,90
Canadá — Dólar	76,50
Dinamarca — Coroa	9,50
Holanda — Florim	20,23
Inglaterra — Libra	205,48
Itália — Lira	0,1210
Portugal — Escudo	2,6622
Suíça — Franco	17,59
MERCADO OFICIAL	
América do Norte — Dólar	18,82
Alemanha — Marco	4,5044
Bélgica — Franco belga	0,3784
Dinamarca — Coroa	2,7499
França — Franco	0,0538
Holanda — Florim	4,9492
Inglaterra — Libra	52,6960
Itália — Lira	0,0301
Portugal — Escudo	0,6607
Suécia — Coroa	3,6402
Suíça — Franco	4,4269
MERCADO DE MOEDAS	
América do Norte — Dólar	75,60
Alemanha — Marco	19,67
Argentina — Pêso	2,33
Espanha — Peseta	1,78
França — Franco	0,1936
Itália — Lira	0,1280
Peru — Sol	4,50
Portugal — Escudo	2,69
Uruguai — Pêso	18,69
Chile (moeda ouro)	17,72

BANCO DO BRASIL

Bonificação sôbre exportações conforme Instrução n. 131, da SUMOC:

1ª Categoria:	
Dólar USA	18,70
Convênio	22,36
Libra	52,36
Suíça	4,3608
França	0,0491
Bélgica	0,3740
Suécia	3,3259
Dan. Kr.	2,4681
Islândia	46,132
D. M.	4,4524
Florim	4,9211
Lira	0,0299
2ª Categoria:	
Dólar USA	24,70
Convênio	22,95
Libra	69,16
Suíça	5,76
França	0,0655
Bélgica	0,4940
Suécia	4,4390
Dan. Kr.	3,2924
Islândia	64,26
D. M.	5,8809
Florim	6,50
Lira	0,0395
3ª Categoria:	
Dólar USA	36,64
Convênio	34,41
Libra	103,592
Suíça	8,5444
França	0,0983
Bélgica	0,7328
Suécia	6,6557
Dan. Kr.	4,9365
Islândia	96,348
D. M.	8,7238
Florim	9,6422
Lira	0,0884
4ª Categoria:	
Dólar USA	48,64
Convênio	45,82
Libra	136,192
Suíça	11,3428
França	0,1313
Bélgica	0,9728
Suécia	8,882
Dan. Kr.	6,5878
Islândia	128,576
D. M.	11,5809
Florim	12,8001
Lira	0,0776

II) Câmbios Estrangeiros

a) NOVA YORK, 16.

Abertura — Nova York sôbre Londres por £ 2.7818 comp. e 2.7831 vend. Montreal telegr. por $ 1.0203 comp. e 1.0209 vend. Rio de Janeiro por Cr$ 1.33 comp. e 1.36 vend. Buenos Aires tel. por P. 3.30 comp. e 3.35 vend. Montevidéu por P. 23.00 comp. e 23.50 vend. Paris tel. por F. 0.2851 comp. e 0.2857 vend. Berna telegr. por F. 23.33 comp. e 23.34 vend. Estocolmo por Kr. 19.32 comp. e 19.34 vend. Madrid, taxas media por P. 2.36. Lisboa, telegr. por Escudo 3.49 comp. e 3.50 vend. Bélgica tel. por F. 2.0043 comp. e 2.0056 vend. Amsterdam tel. por Gr. 26.11 comp. e 26.12 vend. Alemanha tel. por Mark 24.25 comp. e 24.35 vend.

b) NOVA YORK, 16.

Fechamento — Nova York sôbre: Londres telegráfica por £ 2.7818 comp. e 2.7831 vend. Montreal tel. por $ 1.0203 comp. e 1.0209 vend. Rio de Janeiro por Cr$ 1.33 comp. e 1.36 vend. Buenos Aires telegr. por P. 3.30 comp. e 3.35 vend. Montevidéu tel. por P. 23.50 comp. e 23.75 vend. Paris tel. por F. 0.2851 comp. e 0.2857 vend. Berna tel. por F. 23.33 comp. e 23.34 vend. Estocolmo por Kr. 19.32 comp. e 19.34 vend. Lisboa tel. por Esc. 3.49 comp. e 3.50 vend. Bélgica tel. por P. 2.0043 comp. e 2.0056 vend. Amsterdam tel. por Gr. 26.11 comp. e 26.13 vend. Alemanha tel. por M. 24.30 comp. e 24.40 vend. Madrid, taxa média por P. 2.36.

c) LONDRES, 16.

Abertura — Londres à vista, por £ sôbre Nova York por $ 2.7825 comp. e 2.7831 vend. Canadá por $ 2.7258 comp. e 2.7268 vend. Bruxelas por F. 139.20 comp. e 139.25 vend. Copenhague por Kr. 19.3537 comp. e 19.3562 vend. Paris por F. 981.75 comp. e 982.00 vend. Alemanha Ocidental por M. 11.6987 comp. e 11.7012 vend. Amsterdam por F. 10.6550 comp. e 10.6475 vend. Itália por L. 1.747 comp. e 1.748 vend. Oslo por Kr. 19.9875 comp. e 19.99 vend. Lisboa por Escudo 80.15 comp. e 80.25 vend. Estocolmo por Kr. 10.4050 comp. e 10.4075 vend. Berna por F. 12.1787 comp. e 22.1812 vend. Montevidéu por P. 11.44 comp. e 11.56 vend. Buenos Aires por P. 82.00 comp. e 85.00 vend. Rio de Janeiro (livre), por Cr$ 198,00 comp. e 208,00 vende. Praga por Kr. 20.00 comp. e 20.25 vend. Madrid (oficial), por P. 30.66 comp. e 31.66 vend.

d) LONDRES, 16.

Fechamento — Londres à vista por £, sôbre: Nova York por $ 2.7825 comp. e 2.7831 vend. Canadá por $ 2.7256 comp. e 2.7262 vend. Bruxelas por F. 139.20 comp. e 139.25 vend. Copenhague por Kr. 19.3525 comp. e 19.3550 vend. Paris por F. 981.75 comp. e 981.87 vend. Alemanha Ocidental por M. 11.6987 comp. e 11.7012 vend. Amsterdam por F. 10.6450 comp. e 10.6475 vend. Itália, por L. 1.74650 comp. e 1.74750 vend. Oslo por Kr. 19.9875 como. e 19.99 vend. Lisboa por Esc. 80.15 comp. e 80.25 vend. Estocolmo por Kr. 14.4062 comp. e 14.4075 vend. Berna por F. 12.1775 comp. e 12.18 vend. Montevidéu por P. 11.44 comp. e 11.56 vend. Buenos Aires por P. 82.00 comp e 85.00 vend. Rio de Janeiro (livre), por Cr$ 198.00 comp. e 208,00 vend. Praga por Kr. 20.00 comp. e 20.25 vend. Madrid (oficial) por. P. 30.66 comp. e 31.66 vend.

e) MONTEVIDEU, 16.

Fechamento (Mercado livre para transferências e pagamento de serviços financiais):
Sôbre Londres, à vista, por £:
Taxa de compra (P) — 11.63.
Taxa de venda (P) — 11.68.
Sôbre Nova York, à vista por 100 dólares:
Taxa de compra (P) — 423.50.
Taxa de venda (P) — 424.50.

f) BUENOS AIRES, 16.

Fechamento:
Sôbre Londres, à vista, por £:
Taxa de compra (P) — 83.08.
Taxa de venda (P) — 83.45.
Sôbre Nova York, à vista por 100 dólares:
Taxa de compra (P) — 3.020.00.
Taxa de venda (P) — 3.030.00.

g) STOCK EXCHANGE DE LONDRES

LONDRES, 16.
Plano B:
Títulos brasileiros:
Federais — Empréstimo de 1913, 5 % — 49.15.0.
Estaduais — Distrito Federal, 6 % (nacionalizado) — 11.0.0. Rio de Janeiro, 1927, 7 % — 48.0.0. Bahia 1928, 5 % — 44.0.0.
Títulos diversos — Bank of London & South América, Ltda. — 4.15.6. Cables & Wireless Ltd., ordinárias — 0.10.3. Ocean Wilson (Holdings), ordinárias — 0.15.1. Imperial Chemical Industries, Ltd. — 2.4.7. Lloyd's Bank Ltd. ("A" Shares) — 2.12.9. Rio Flour Mills e Granaries, Ltd. — 1.10.9. São Paulo Railway, Co., Ltd. (ações 10/-) — 0.4.4.
Títulos estrangeiros — Consols., 2 1/2 % — 52.10.0. Emp. de Guerra Britânico, 3 1/2 %, 1927/47 — 70.12.6. Shell Transport Trading — 7.8.9. Canadian Eagle Oil — 3.5.3. Royal Dutch Petroleum — 79.0.0.

III) Bôlsa de Valores

Regulou o mercado de Títulos, ontem, com trabalhos ativos e com negócios desenvolvidos nos diversos papéis em destaque.

Cotaram-se em condições estáveis as apólices da União e mais firmes as Obrigações de Guerra.

Não acusaram alteração as apólices de Minas e de São Paulo, de sorteios e de renda, as quais ficaram ainda fracas.

As ações de companhias permaneceram bem colocadas e com trabalhos ativos, tudo conforme se infere das vendas e ofertas adiante.

a) VENDAS

	Cr$
Apólices da União:	
11 Unif.	590,00
16 D. Emis. nom.	605,00
138 Idem pt.	725,00
27 Idem, Emp. antigos	691,00
24 Idem	695,00
299 Idem	700,00
150 Reajust.	720,00
43 Idem	725,00
Obrigações:	
1 Guerra, de Cr$ 100,00.	77,00
1 Idem, Cr$ 500,00	385,00
520 Idem, Cr$ 1.000,00.	775,00
50 Idem	780,00
87 Idem, Cr$ 5.000,00.	4.000,00
Apólices estaduais:	
23 Minas, 1934, pt., 1ª série	104,00
3 Pernambuco	20,00
1 São Paulo	175,00
105 Idem, uniformizadas	770,00
9 Idem	772,00
Municipais do Distrito Federal:	
601 Emp. Municipal, Lei 620	700,00
Apólices Municipais dos Estados:	
88 P. Alegre, dec. 7.449, Cr$ 500,00, Lei n. 8	200,00
Ações de Bancos:	
120 Boavista, Cr$ 1.000,00.	1.750,00
250 Prefeitura do D. Federal, Cr$ 200,00	190,00
Ações de companhias:	
200 Nac. de Tec. N. América, Cr$ 200,00, nom., ex div.	700,00
28 Panair, Cr$ 200,00	330,00
1.800 Butiá, Cr$ 100,00	43,00
300 C. Brahma, ord., Cr$ 200,00	525,00
100 Idem	530,00
860 Idem, pref.	520,00
20 Ferro Brasileiro, Cr$ 300,00	600,00
999 F. e L. Minas Gerais, Cr$ 200,00, pt.	150,00
30 Laborat. Silva Araujo Roussel, Cr$ 1.000,00	2.200,00
600 Line Material do Brasil, ord., Cr$ 1.600,00	1.600,00
2.546 Mesbla, Cr$ 200,00	265,00
2.435 Minas São Jeronimo, Cr$ 100,00, ord.	43,00
25 Idem	46,00
100 Pneus General, pref., Cr$ 1.000,00	770,00
100 Sanson Vasconcelos — Com. e Ind. de Ferro, pref., Cr$ 1.000,00, c/ div.	1.000,00
570 B. Mineira, pt., Cr$ 1.000,00	1.780,00
450 Sid. Mannesmann, Cr$ 1.000,00, ord.	1.110,00
50 Idem, pref.	1.070,00
50 Idem	1.075,00
35 Vale Rio Doce	800,00
80 Valéria, 1ª, S. A.	240,00
85 Valéria, 2ª	230,00
85 Valéria, 3ª	235,00
Debêntures:	
900 Cia. Docas de Santos, 7 %	180,00
300 Cia. H. Palace	840,00
Letras hipotecárias:	
330 Bco. Prefeitura do D. Federal	640,00
Prazo:	
1.000 Aç. Butiá v/c	48.00

b) OFERTAS

	Vend. Cr$	Comp. Cr$
Apólices da União:		
Uniformizadas, 5 %	—	590,00
Div. Emissões, nom., 5 %	605,00	600,00
D. Emissões, port.	725,00	720,00
Idem, antigas	695,00	690,00
(...)cuária)	700,00	—
Reaj. Economico	725,00	720,00
Obras do Porto, 5 %	715,00	—
Obrig. do Tesouro:		
Emp. 1921, 7 %	815,00	805,00
Emp. 1930, 6 %	815,00	810,00
Emp. 1932, 6 %	—	1.200,00
Emp. 1939, 7 %	—	810,00
Emp. 1937, 6 %	750,00	—
Ferroviárias, 7 %	805,00	795,00
Ob. de Guerra:		
De Cr$ 5.000,00, 6 %	—	4.000,00
De Cr$ 1.000,00, 6 %	780,00	775,00
Apols. estaduais:		
Centenário de São Paulo, 5 %	342,00	340,00
Estado do Rio, Eletrificação, 8 %, 2ª série	600,00	—
Est. do Rio — Rodoviárias	330,00	320,00
Estado do Rio, 8 %, Decreto 243	650,00	—
Estado do Rio, 6 %, nom.	350,00	320,00
Est. Rio Grande do Sul, Rod., 8 %	—	800,00
Pref. Belo Horizonte, 7 %	380,00	—
Pref. de Niterói, Cr$ 600,00, 5 %	180,00	170,00
Espírito Santo, 8 %	—	370,00
Prefeitura de Campos, 8 %	500,00	—
Pref. Niterói, de Cr$ 200,00, 8 %	100,00	—
Est. de São Paulo, 5 %, pt.	180,00	175,00
Estado de São Paulo, 8 %, uniformizadas	772,00	765,00
Unificadas de São Paulo, 6 %	370,00	365,00
Ferroviárias de São Paulo	—	625,00
Est. do Rio, Eletrificação, 3 %	800,00	—
Minas Gerais, 5 %, pt.	—	270,00
Minas Gerais, 2.117	520,00	—
Minas Gerais, 7 % (ab. e out.)	—	350,00
Binomio (Energia e Transporte)	475,00	—
Idem, Emp. Popular	205,00	—
E. Minas, Cr$ 200,00, 5 %, 1ª série	105,00	103,00
E. Minas, Cr$ 200,00, 5 %, 2ª série	100,00	—
E. Minas, Cr$ 200,00, 5 %, 3ª série	103,00	102,00
Recuperação Economica, 7 %, 1ª série	—	514,00
Recuperação Economica, 7 %, 2ª série	—	526,00
Recuperação Economica, 7 %, 3ª série	510,00	—
Apls. Municipais:		
Decreto 1.535, 7 %	165,00	163,00
Decreto 1.550, 7 %	—	165,00
Dec 1.999, 7 %	—	198,00
Decreto 2.097, 7 %	—	190,00
Emp. 1917, port. 6 %	—	182,00
Emp. 1931, port., 6 %	167,00	156,00
Emp. 1914, port., 4 %	—	160,00
Emp. 1954, port., 5 % (Lei 800)	600,00	590,00
Idem, Lei 820	710,00	680,00
Duque de Caxias	1.021,00	1.019,00
Ações de Bancos:		
Andrade Arnaud	600,00	—
Brasil, S. A.	—	1.050,00
Boavista, S. A.	1.750,00	1.700,00
Comércio, nom.	—	—
Idem, port.	385,00	—
Café, S. A.	—	200,00
Credito Mercantil	235,00	245,00
Crédito Pessoal, pref.	116,00	113,00
Português do Brasil, nom.	—	420,00
Idem, port.	—	440,00
Prefeitura do Distrito Federal	195,00	190,00
Regional	—	170,00
Ribeiro Junqueira	—	200,00
Oliveira Roxo, pref.	—	220,00
Idem, ord.	—	240,00
Mercantil do Rio de Janeiro	—	470,00
Sotto Maior	1.100,00	—
Moreira Salles	—	250,00
Cias. de Seguros:		
Argos	—	1.700,00
Confiança	600,00	500,00
Boavista, S. A.	1.850,00	1.750,00
Internacional	2.000,00	1.300,00
União dos Proprietarios	620,00	600,00
Previdente	6.200,00	6.000,00
Sul América Seg. de Vida	—	3.000,00
Cia. de Estradas de Ferro e Transportes:		
Minas de São Jerônimo, ord.	45,00	—
Idem, pref.	70,00	—
Aerovias Brasil	—	130,00
Panair do Brasil	340,00	330,00
Paulista, nom.	—	139,00
Idem, port.	150,00	146,00
Novunidos Navegação S. A.	1.500,00	1.000,00
Caramurú	1.600,00	—
Cias. de Tecidos:		
America Fabril	—	400,00
Brasil Ind.	210,00	200,00
Corcovado	320,00	310,00
Confiança	—	200,00
Petropolitana	—	390,00
Manufatora Fluminense	310,00	—
Industrial Campista	200,00	—
Progresso Industrial	600,00	510,00
Nova América	700,00	—
S. Pedro Alc.	—	280,00
Brasil Industrial	215,00	—
Cias. Diversas:		
Arno S. A. Ind. e Comércio, pref.	1.210,00	1.150,00
A Exposição Modas, S. A.	1.110,00	—
Idem, ex-div.	—	1.070,00
A Sensação Modas, S. A.	1.050,00	—
Brasileira de Energia Elétrica	—	139,00
Brasileira de Meias	—	330,00
Brasileira de Roupas	1.020,00	—
Brasil Oiticica	—	225,00
Fios e Gabos Plásticos	2.500,00	2.000,00
Carb. Minas de Butiá	45,00	44,00
Concreto Redimix	700,00	—
Condoroil Tintas	—	1.000,00
Cobrasil	1.300,00	—
Carioca Industrial	—	130,00
Cerv. Brahma, ord.	530,00	525,00
Idem, pref.	525,00	520,00
Cerv. Bohemia	—	90,00
Cerv. Cayrú	1.000,00	—
Cimento Aratu	1.210,00	1.190,00
Cimento do Vale Paraíba	235,00	220,00
Comp. Ind. Freitas Soares	180,00	—
Cimento Paraíso	120,00	110,00
Docas de Santos, nom.	—	225,00
Idem, port.	210,00	202,00
Expresso Federal	400,00	—
Docas de Bahia	260,00	—
Fab. de Motores e Artefatos de Metal	1.250,00	—
Ferro Brasileiro	600,00	—
Fábrica Nac. de Motores	—	130,00
Eletromar — Ind. Ele.	1.050,00	1.030,00
Mesbla, S. A.	—	265,00
Cavalcanti Junqueira S. A., nom.	2.500,00	—
Fôrça e Luz de Minas	—	140,00
Fôrça e Luz do Paraná	—	140,00
Harkson — Ind. e Com. Kibon, S. A.	180,00	145,00
Listas Telefonicas Brasileiras	—	290,00
Luiz Ferrando	500,00	—
Lab. Moura Brasil	—	1.100,00
Lab. Silva Araujo Roussel	—	—
Lojas Americanas	2.050,00	—
Manufatora Brinquedos Estrêla	—	1.280,00
Ind. Químicas Mangual, S. A.	1.230,00	1.200,00
Ref. Petróleo União	1.800,00	1.500,00
Mangual S. A.	1.250,00	—
Motorista U. Com. e Importadora	—	300,00
Máquinas Piratininga	—	1.050,00
Ultragás, pref.	—	180,00
Sider. Mannesmann ord.	1.110,00	1.070,00
Sid. Mannesmann, Cr$ 1.000,00, pref.	1.110,00	—
Sanson Vasconcelos	1.020,00	1.000,00
Sid. Belgo Mineira	1.800,00	1.780,00
Import. e Export. Sta. Rosa	—	1.100,00
S. A. Marvin	270,00	—
Sudeletro, ord., nom.	1.650,00	—
Sid. Nacional	—	210,00
Terras e Colonização	20,00	5,00
Parafusos Sta. Rosa	—	125,00
Pneus General, pref.	780,00	760,00
Pneus General, ord.	790,00	—
Paulista de Fôrça e Luz	160,00	152,00
Sul America Terrestre	1.750,00	—
Sul Mineira de Eletricidade, pref.	—	102,00
White Martins	410,00	—
Vale do Rio Doce nom.	—	800,00
Idem, port.	880,00	800,00
Valéria, 1ª	235,00	215,00
Valéria, 2ª	233,00	213,00
Valéria, 3ª	237,00	217,00
Debêntures:		
C. Brahma	5.000,00	—
Docas de Santos	181,00	180,00
F. L. Nordeste do Brasil	700,00	—
Hotels Palace	—	800,00
Bco. Hip. Lar Brasileiro, de Cr$ 200,00 (2ª série)	—	146,00
Idem, 1ª	200,00	—
Bco. Hip. Lar Brasileiro, Cr$ 1.000,00, 3ª série	750,00	—
Sul Mineira de Eletricidade	—	105,00
Letras hipotecárias:		
Brasil, S. A.	720,00	—
Banco Prefeitura do Distrito Federal, 7 %	—	640,00

IV) Mercadorias

c) ALGODÃO

O mercado de algodão em rama regulou ontem, calma e com os preços inalterados. Entradas não houve e saíram 500, ficando em depósito 33.720 fardos.

COTAÇÕES POR 10 QUILOS
Condições do Mercado
Em cruzeiros

Fibra longa:	
Seridó, tipo 3	460,00 a 465,00
Seridó, tipo 4	455,00 a 460,00
Sertões, tipo 3	410,00 a 415,00
Sertões, tipo	385,00 a 390,00
Ceará, tipo 3	405,00 a 410,00
Ceará, tipo 5	Nominal
Fibra curta:	
Matos, tipo 3	375,00 a 380,00
Matas, tip 5	355,00 a 360,00
Paulista, tipo 3	Nominal
Paulista, tipo 5	410,00 a 410,00

ALGODÃO A TÊRMO
Por 1 Quilo
SÃO PAULO, 16.

MESES	Abert.	Fech.
Outubro, 1956	36,00	35,70
Dezembro, 1956	36,75	36,99
Março, 1957	N/c.	38,85
Maio, 1957	N/c.	N/c.
Juulho, 1957	N/c.	N/c.

Cotações do disponível

Tipo 4	37,07
Tipo 5	35,60
Tipo 6	31,73

VENDAS — Abertura: não houve; no fechamento, não houve.
Posição — Na abertura, estável; no fechamento: calma.

EM PERNAMBUCO
RECIFE, 16.
Mercado — Estável.
COTAÇÕES — POR 60 QUILOS — Cristais, Cr$ 500,00 e demerara, Cr$ 560,00.

Entradas — Ontem: Nada; desde 1º de setembro, 256.487.
Exportação: Nada.
Existência: 13.416.
Consumo: 700
NOVA YORK, 16.

	Abert.	Int.	Fech.
Outubro, 1956	38,41	33,39	33,30
Dezembro, 1956	33,33	33,35	33,26
Março, 1957	38,14	33,16	33,10
Maio, 1957	32,79	Nác.	32,77
Julho, 1957	32,79	N/c.	32,77
Outubro, 1957	31,53	31,60	31,54
Amp. Sp. Mildes	—	—	34,20

NA ABERTURA — Mercado acessível, com baixa parcial de 2 a 12 pontos.
NA INTERMEDIARIA — Mercado acessível, com baixa de 1 a 5 pontos.
NO FECHAMENTO — Mercado estável, 5 a 11 pontos.

b) CACAU

NOVA YORK, 16.

MESES	Abert.	Fech.
Setembro, 1956	26,15	26,20
Dezembro, 1956	26,85	26,89
Março, 1957	27,48	27,61
Maio, 1957	27,79	27,81
Julho, 1957	28,01	28,11

VENDAS — Na abertura, nada; no fechamento 245 contratos.
NA ABERTURA — Mercado apenas estável, com alta de 5 a 13 pontos.
NO FECHAMENTO — Mercado estável, com alta de 12 a 15 pontos.

c) TRIGO

CHICAGO, 16.

Preços p/ bushel:	Fechamento Hoje	Ant.
Setembro	2,19,37	2,19,62
Dezembro	2,24,75	2,24,50

d) CAFE'

O mercado de café disponível funcionou ontem, firme, registrando-se nova alta nas cotações. O tipo 7, foi cotado a base de Cr$ 318,00 por 10 quilos e durante os trabalhos venderam-se 1.377 sacas. Entradas 5.981. Embarques 1.875. Existência 411.391. Café despachado para embarques.... 35.837 sacas.

COTAÇÕES POR 10 QUILOS — Incluindo as sacarias:

Tipo 2	Cr$ 378,00
Tipo 3	Cr$ 366,00
Tipo 4	Cr$ 354,00
Tipo 5	Cr$ 342,00
Tipo 6	Cr$ 330,00
Tip 7	Cr$ 318,00
Tipo 8	Cr$ 306,00

PAUTA — Preço — Estado de Minas Gerais:

Tipo comum	Cr$ 31,60
Tipo fino	Cr$ 47,60
Estado do Rio:	
Tipo comum	Cr$ 32.00

CAFE' A TÊRMO
Contrato A
Abertura:

MESES	Vend.	Comp.
Agôsto, 1956	336,00	333,00
Setembro, 1956	S/v.	333,00
Outubro, 1956	S/v.	335,00
Novembro, 1956	S/v.	337,00
Dezembro, 1956	S/v.	338,00
Janeiro, 1957	S/v.	341,00

VENDAS — Não houve.
Posição: Calma.
No fechamento:

MESES	Vend.	Comp.
Agôsto, 1956	335,00	331,00
Setembro, 1956	334,00	331,00
Outubro, 1956	336,00	333,50
Novembro, 1956	338,00	S/c.
Dezembro, 1956	339,00	S/c.
Janeiro, 1957	343,00	S/c.

VENDAS — No houve.
Posiço — Calmo.

DISPONIVEL
SANTOS, 16.

Tipo 4, por 10 quilos — Estilo Santos, Cr$	477,50
Tipo 4, por 10 quilos — Estilo Santos, Riado Cr$	431,50
Tipo 4, por 10 quilos — Sem descrição, Cr$	390,00

Posição: Estável.

Entradas	59.467
Embarques	43.425
Existência	2.743.366

Saíram 57.529 sacas, sendo 42.850 para os Estados Unidos e 14.679 para a Europa.

TÊRMO
Contrato B

MESES	Abert.	Fech.
Agôsto, 1956	381,90	381,90
Setembro, 1956	381,90	381,90
Dezembro, 1956	381,90	381,90
Janeiro, 1957	381,90	381,90
Março, 1957	381,90	381,90
Maio, 1957	381,90	381,90
Julho, 1957	381,90	381,30

Posição — Na abertura: paralisada, no fechamento: paralisada.

Contrato C

MESES	Abert.	Fech.
Agôsto, 1956	488,00	488,00
Setembro, 1956	493,90	492,90
Novembro, 1956	505,90	503,40
Dezembro, 1956	507,90	506,40
Março, 1957	511,30	510,40
Maio, 1957	512,90	512,90
Julho, 1957	502,90	501,40

VENDAS — Na abertura: nada; no fechamento, nada.
Posição — Na abertura: calma; fechamento, calma.
NOVA YORK, 16.

	Abert.	Fech.
Setembro, 1956	59,51	59,76
Dezembro, 1951	58,19	58,29
Março, 1957	54,51	54,60
Maio, 1957	54,51	54,50
Julho, 1957	53,36	53,60

VENDAS — Na abertura 500 quilos; no fechamento: 15.000 sacas.
NA ABERTURA — Mercado apenas estável, com maixa de 4 a 23 pontos.
NO FECHAMENTO — Mercado estável, com alta de 2a 5 e baixa de pontos.

e) AÇUCAR

Esse mercado funcionou ontem, calmo e sem alteração nos preços inalterados. Entradas 13.015 sacos do Estado do Rio. Saídas 11.435. Existência 108.018 sacos.

COTAÇÕES POR 60 QUILOS

Branco cristal	Cr$ 435,00
Cristal, amarelo	Cr$ 390,00
Mascavinho	Cr$ 330,00

EM PERNAMBUCO
RECIFE, 16.
Mercado — Estável.
PREÇO POR 60 QUILOS — Usina de primeira, não cotado — Usina de segunda, não cotado — Demerara, Cr$ 380,00 — Cristal Cr$ 402,00
Entradas — Ontem: 9.878, desde 1º de setembro: 9.040.033.
Existência: 738.916.
Consumo: 4.000.

V — Fundos Públicos e Privados

INDICES FUNDO BRASIL
Referentes à Bôlsa Oficial de Valores do Rio de Janeiro
20 de abril de 1956 = 100,00

FUNDOS FEDERAIS
(5 títulos)

Hoje	90,23
Anterior	90,29
Mais baixo do ano	90,23
Mais alto do ano	100,42

FUNDOS ESTADUAIS
(10 títulos)

Hoje	97,52
Anterior	97,52
Mais baixo do ano	97,20
Mais alto do ano	100,31

BANCOS
(5 títulos)

Hoje	97,27
Anterior	97,28
Mais baixo do ano	97,27
Mais alto do ano	103,25

COMPANHIAS
(12 títulos)

Hoje	115,66
Anterior	115,27
Mais baixo do ano	98,60
Mais alto do ano	115,68

EVOLUÇÃO OU REVOLUÇÃO

OS EMPREGADORES LATINO-AMERICANOS APROVARAM PROPOSTA BRASILEIRA

Presidente da Federação das Indústrias: não há propaganda do nosso café

O sr. Zulfo de Freitas Mallmann, presidente da Federação das Indústrias do Rio de Janeiro, presidindo ontem, pela primeira vez depois de sua viagem à Europa, aquela entidade, fêz revelações em tôrno de sua participação na conferência do Trabalho, realizada em Genebra pelo Bureau Internacional do Trabalho. Ali, o referido industrial esposou ponto de vista, apoiado por tôda a América Latina, relativamente às reformas sociais. "Confesso, disse, que me surpreendeu a negativa quase sistemática que se adotou em face de propostas de concessões aos empregados. Não devemos desconhecer que vivemos dias de acentuada evolução e tal forma de proceder só criaria dificuldades aos próprios empregadores. É necessário transigir no sentido de evitar que a evolução que já se percebe tome ritmo acelerado e desordenado. Nossos homens de produção, formando a fôrça viva de nossos países, devem fazer a revolução antes de que ela nos seja imposta, antes de que a massa a faça. Existem alguns órgãos patronais internacionais: existe a OIE para os países europeus e de outros continentes, existe o CICYP para os países americanos Que êsses organismos se reunam em um só e tracem planos para enfrentar todos êsses problemas apontando as diretrizes a seguir."

Essas declarações do sr. Mallmann, proferidas na conferência, foram bem recebidas, tendo influido em várias decisões adotadas.

O TRABALHO FORÇADO

Quanto ao trabalho forçado, que a conferência condenou, informou o sr. Mallmann que, definindo o conceito de trabalho forçado, dando-lhe expressivo conteúdo pela sua inclusão num documento de ordem internacional e exprimindo sua formal reprovação, a conferência realizou trabalho digno de suas melhores tradições.

Trecho de sua declaração: "Realmente quando os homens de hoje, já cansados de tanta angústia e de tanto sofrimento, de tanta dor e de tanta miséria, buscam estruturar o destino do mundo à base daqueles princípios morais em tão boa hora inscritos na Declaração de Filadélfia, não podia a Repartição Internacional do Trabalho, sob pena de trair suas próprias finalidades, manter-se indiferente ante os têrmos de um problema cujos reflexos negativos se abatem impiedosamente sôbre um sem número de populações."

OUTROS TEMAS

Descanso semanal — Tratado em primeira discussão, tendo o grupo patronal desde já se mostrado contra a forma de convênio para a matéria, que deve figurar em segunda discussão em 1957.

Impugnação dos delegados obreiros da Espanha — Os países totalitários, inclusive a Rússia, bateram-se contra a admissão na conferência dos delegados dos trabalhadores espanhóis. Foram admitidos por maioria, inclusive com o voto favorável do Brasil.

Resolução sôbre desarmamento — Tese que a delegação russa sempre apresentava, em tôdas as discussões...

A EUROPA E O BRASIL

Sôbre os seus contactos na Europa, informou o sr. Zulfo Mallmann ter conversado com grupos industriais italianos interessados no Brasil. Fêz-lhes sentir que veríamos muito bem a transferência da Itália para o Brasil de estaleiro naval. Os italianos não pareceram muito interessados. Na Suíça, foi procurado por uma delegação de representantes da indústria de relojoaria, desejosa de montar uma fábrica no Brasil. Seria, contudo, fábrica de despertadores e com a condição de que o govêrno permitisse a importação de duzentos mil relógios suíços. Na Espanha, o presidente da Federação das Indústrias visitou diversas indústrias, mostrando-se impressionado com o desenvolvimento e a produtividade dêsses estabelecimentos.

Citou particularmente a indústria automobilística. Sôbre a Alemanha, narrou serem impressionantes as atividades de reconstrução e industriais. Traçou um paralelo entre a zona ocidental e aquela ocupada pelos russos, esta última bem mais pobre, com a população em trajes modestos, falta de víveres, comércio restrito.

FALTA PROPAGANDA AO CAFÉ

Notou a falta de propaganda do café brasileiro na Europa. "Os europeus estão-se habituando a beber mais café, todavia, na falta de uma propaganda eficiente do café brasileiro, bebem outros ou acostumam-se à mistura da rubiácea com chicórea. Terminou ressaltando, em resposta a uma pergunta, a excelente impressão provocada pela visita do sr. Juscelino Kubitschek ao Velho Mundo.

Na oportunidade, o sr. João Baylongue fêz uma exposição sôbre o Código do Trabalho, que está incumbido de estudar em nome da Federação.

Em São Paulo o vice-presidente da Câmara Júnior Internacional

SÃO PAULO, 16 — Procedente de Montevidéu, chegou hoje a São Paulo o sr. Luiz Duthu, vice-presidente para a América do Sul, da Câmara Júnior Internacional.

A viagem do sr. Duthu tem por objetivo tomar parte nos trabalhos da II Conferência Sul-Americana daquela entidade que congrega homens de negócios de todo o mundo.

Falando à reportagem, o sr. Luiz Duthu declarou que deverá seguir para o Rio depois do dia 20, devendo aguardar em São Paulo a chegada do sr. Arnaldo Oliveira Sales, presidente internacional da Câmara Junior. Asp.

Concurso do Exército nos estudos para combate às geadas

O presidente do Instituto Brasileiro do Café, sr. Paulo Guzzo, agradecendo o concurso do Exército nos estudos de combate às geadas que, periòdicamente, assolam os cafezais dos Estados sulinos, enviou ao titular da Guerra um ofício em que ressalta a valia da cooperação da Companhia Escola de Guerra Química nas experiências feitas no Estado do Paraná.

Destacou, na oportunidade, a atuação do coronel Omar Emir Chaves, major Quintilliano Castro e Silva, capitão Diógenes Vieira Silva e dos tenentes Sérgio Santis, Élio Caldas, Levy Nunes da Silva e demais auxiliares que souberam vencer tôdas as dificuldades para levar a bom têrmo a missão que denominaram "Operação Geada".

Novas experiências de combate às geadas estão sendo projetadas pelo I.B.C. e govêrno do Estado do Paraná, esperando as autoridades responsáveis contar com a eficiente colaboração do Exército.

Arrecadação Federal

RECEBEDORIA DO DISTRITO FEDERAL

RECEITA ARRECADADA

Durante o mês:	
De 1 a 9 de agôsto	276.007.398,70
Em 10 de agôsto	60.632.273,30
Total	336.639.672,00
Em igual período de 1955	257.341.417,80
Diferença para mais no mês	79.298.254,20
Durante o ano:	
De 2 de janeiro a 10 de agôsto	7.546.694.254,70
Em igual período de 1955	5.943.629.066,40
Diferença para mais no ano	1.603.065.188,30

ENXUGADOR IDEAL

Tel. 37-0110
Esmaltados brancos e de aluminio 15 metros de corda em 90 cm. SUSPENSO AO TETO POR CORDAS E ROLDANAS PATENTE 30.370
O ideal para apartamentos
AV. PRADO JÚNIOR N.º 150
COPACABANA
10740

Leite Dinamarquês
Em pó para industria, perfeito, em latas amassadas de 5 libras, ótimo para fabricação de biscoitos, doces, sorvetes, etc. — Tels. 43-9852 e 23-5364. 11062

REPRESENTAÇÕES
Firma de São Paulo procura no Rio de Janeiro representante habilitado no ramo de confecções de camisas para representá-lo. Escrever para São Paulo, rua José Paulino 535. "Camisas Relatex". 10146

Para qualquer ANÚNCIO em jornais, rádios, TV
CHAME

42-0950
42-5873
42-5242
42-5585
Propaganda SINO S. A.
AV. RIO BRANCO, 128 - 15.º

Espingardas de CAÇA
De todos os tipos e calibres, de dois canos de dobrar Cr$ 3.900,00, de 2 canos meia platina Cr$ 8.500,00 com platina completa desde Cr$ 10.800,00, com 2 pares de canos laterais ou sobrepostos, (caça, tiro aos pombos e patos) desde Cr$ 16.000,00.
De fabricação espanhola das afamadas marcas AYA, BOSTON e LAURONA, temos em stock permanente, qualquer tipo de arma que você desejar. — Precisamos agentes nas cidades do interior, escreva ainda hoje para os DISTRIBUIDORES GERAIS
INTERAM, IMPORTADORA LTDA.
Rua México, 41 - 11º - Grupo 1.107
RIO DE JANEIRO

GOMA LACA
ABTN Clara — Pronta entrega
— Telefone: 42-8696
11073

ÁGUA DO SUBSOLO
Capta-se tanto para serventia de limpeza como para abastecimento geral. Peça informações a firma especializada. — Edwin Westerlund — Rua Visc. de Inhaúma, 134 — Sala 406 — Telefones: 43-5420. 17061

ARMAS DE AR COMPRIMIDO

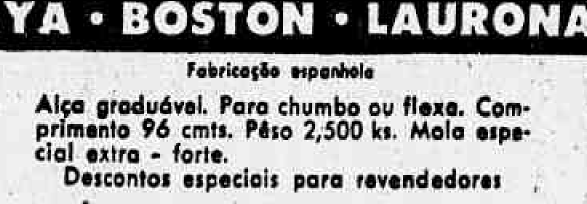

CR$ 3.800,00
AYA • BOSTON • LAURONA
Fabricação espanhola
Alça graduável. Para chumbo ou flexa. Comprimento 96 cmts. Pêso 2,500 ks. Mola especial extra - forte.
Descontos especiais para revendedores
Distribuidores Gerais
INTERAM IMPORTADORA LDA.
Rua México, 41 - 11.º - grupo 1107 - Rio de Janeiro

NOTICIAS NACIONAIS

(Continuação da página anterior)

Eleva-se a produção brasileira de máquinas de costura

A indústria nacional produtora de máquinas de costura de uso doméstico, não obstante tenha apenas cinco anos de existência, já conta com produção superior às da Suíça, Itália e Espanha, para citar apenas alguns países tradicionalmente produtores. Conforme dados fornecidos pela Associação Profissional da Indústria de Máquinas de Costura, Peças e Acessórios do Estado de São Paulo, a produção atual é da ordem de 1.500 máquinas diárias, ou cerca de 400.000 unidades anuais, o que ultrapassa o consumo interno.

Com base em pesquisas do Banco do Brasil, pode-se estimar entre 250 e 300 mil máquinas de costura o consumo anual interno, razão pela qual a indústria do setor vem desenvolvendo esforços no sentido de ampliar seus fornecimentos ao Exterior. No presente momento, estão em vias de ser enviadas ao Chile 20.000 unidades. Asp.

Um milhão de sacos a produção de arroz de Rondonópolis

A produção de arroz do município mato-grossense de Rondonópolis, que estava prevista para o corrente ano de aproximadamente 800 mil sacos, deverá ultrapassar a casa de um milhão, pois as colheitas até agora realizadas já atingiram 900 mil sacos, restando ainda bastante produção desta safra a ser colhida.

Cresce, constantemente, o interêsse pelo maior plantio de arroz naquêle próspero município essencialmente agrícola. Asp.

Recordes nas arrecadações de São Paulo

A arrecadação do impôsto de vendas e consignações do Estado de São Paulo registrou, no mês de julho último, novo recorde. O tributo forneceu para os cofres estaduais nada menos de Cr$ .... 1.373.712.149,00, contra Cr$ ...... 1.364.865.125,70 do mês de junho. Em relação a idêntico mês do ano passado, julho assinalou um aumento de 278,6 milhões de cruzeiros. Asp.

Rigor contra os usineiros de açúcar

A Comissão de Abastecimento e Preços de São Paulo, informa a Asp. agirá com o máximo rigor contra os usineiros de açúcar que não entregarem às refinarias a cota compulsória de 12 por cento de sua produção, segundo determinação do I.A.A. Os "comandos" do organismo estadual controlador estão no Interior do Estado procedendo a um levantamento geral dos estoques e a partir de hoje terá início a desapropriação do produto para ser entregue às refinarias, que dessa forma ficarão plenamente capacitadas a manter os atuais preços para o açúcar refinado. Asp.

IRMANDADE DA SANTA CRUZ DOS MILITARES

EDITAL

De acôrdo com o disposto nos artigos 102 a 104 do Compromisso em vigor, convido a todos os Srs. Irmãos, de ordem do Exmo. Sr. General Irmão Provedor, a comparecerem às 15 horas, do dia 18 do corrente, sábado, ao Consistório da IRMANDADE, para a eleição da futura Mesa Administrativa e respectivas Comissões, No Gabinete da Provedoria serão prestadas aos Srs. Irmãos, a partir das 14 horas, tôdas as informações. Consistório, 14 de agôsto de 1956. — General José Oswaldo Pinheiro da Mota, Irmão Escrivão. 24514

PREVINAL COMÉRCIO E INDÚSTRIA S. A.
Assembléia Geral Extraordinária
1.ª Convocação
Ficam convidados os Senhores Acionistas da PREVINAL COMÉRCIO E INDÚSTRIA S/A. à reunir-se em Assembléia Geral Extraordinária, no dia 3 de setembro próximo, às 16 horas, na sede social à Rua da Assembléia nº 11 — 12º andar, para verificarem e aprovarem o aumento do Capital Social.
Rio de Janeiro, 9 de Agosto de 1956 — *Previnal Comércio e Indústria S. A. — (a) Evaldo de Souza Freitas — Diretor.* 61247

BANCO PROLAR
JUROS DE 3 A 7%
Aberto ininterruptamente até às 17 horas
RUA SETE, 99
83557

ECONOMIA DE MÃO DE OBRA
PROPORCIONAM AOS 940 POSSUIDORES DE EMPILHADEIRAS VERTICAIS "HARLO"
MOTORIZADAS, MANUAIS E CONJUGADAS
FUNCIONANDO NO BRASIL
Destinam-se para Empilhar:
TAMBORES,
SACARIAS,
BOBINAS,
FARDOS,
CAIXAS ETC.
Oferecem 3 Vantagens Principais:
ECONOMIA DE:
MÃO DE OBRA
Espaço e Tempo

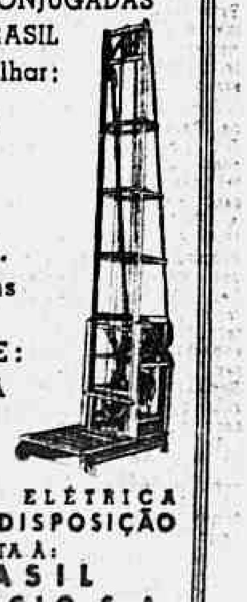

MANUAL ELÉTRICA
EXCELENTES ATESTADOS A DISPOSIÇÃO
PEÇAM ORÇAMENTO OU VISITA À:
HARLO DO BRASIL
INDÚSTRIA E COMÉRCIO S.A.
R. SÃO LEOPOLDO, 245 - FONE: 9-3029 - S. PAULO

ENSINO

DIREITO

Prova de Direito Romano

Aviso ao 1.º ano - A prova de Direito Romano foi marcada para terça-feira, 21 às 17 horas.

FILOSOFIA, CIÊNCIAS E LETRAS DA U.D.F.

D. A. La-Fayette Côrtes

Revista "Escada" — A nossa revista, para ser uma verdadeira expressão daquilo que se passa na Faculdade, deve contar com a colaboração de todos os colegas, a fim de que se torne um órgão realmente representativo do corpo discente. Mesmo as críticas, sugestões e observações, enfim, são por nós carinhosamente anotadas, para que se tente sempre, e cada vez mais, melhorar. E' desnecessário ressaltar a importância de uma revista de alunos, por isso que zelar pelo seu nível e saída regular deve ser uma preocupação de todos nós. Recompensados nos sentiremos, se observarmos o nosso esfôrço compreendido pelos colegas, aos quais insistimos no apêlo para que colaborem com "Escada", ajudando a galgar degraus mais elevados.

Vestibulares — Terão início, hoje, as aulas do Pre-vestibular, desta Faculdade. Aquêles que desejarem cursá-lo, e ue ainda não fizeram suas inscrições, comunicamos que, para alguns cursos, restaram vagas. A inscrição poderá ser feita, com a entrega de dois retratos 3/4, Cr$ 100,00 para a jóia e Cr$ 300,00 como primeira mensalidade.

Diretório — Por comunicação da UME, participamos aos colegas interessados que foram reabertas as inscrições para o Restaurante Central dos Estudantes, na Ponta do Calabouço; devem preencher seus requerimentos no Diretório, para os devidos fins.

Teatro da Coruja — Haverá, hoje, dia 17, mais um ensaio dêsse Teatro; assim sendo, foram convocados, por seu Diretor, todos os componentes, para que compareçam, às 15 horas, no Diretório.

Associação Atlética — Como em' oportunidades anteriores pretendemos disputar, êste ano, os "jogos da Primavera". Solicitamos a tôdas as colegas que desejarem concorrer, que façam suas inscrições, no mais breve espaço de tempo possível, no Diretório, com o colega Samuel Wester.

Flâmulas e "Corujinhas" — Podem ser encontradas no DA, sendo que as flâmulas, ao preço de Cr$ 30,00 e Cr$ 50,00.

PROVIMENTO INTERINO DA CATEDRA DE CLINICA DE DOENÇAS TROPICAIS

Provimento Interino da Cátedra de Clínica de Doenças Tropicais - Acham-se abertas na Secretaria, as inscrições para o provimento interino da Cadeira de Clínica de Doenças Tropicais e Infectuosas, vaga com o afastamento do respectivo professor catedrático.

5.º ano - Nota - Os alunos do 5.º ano que requereram antecipação do exame de 2a. época de Clínica Ginecológica, deverão requerer novamente pelo diretor, pois ter sido indeferido pelo diretor, por não ter ainda completado o prazo de 60 dias de acôrdo com o parágrafo 2.º do art. 69 do Regimento Interno da Faculdade.

Microbiologia - 3.º ano - Horário das aulas práticas: Terça-feira, 1, às 13 horas; Teóricas: às 14 horas demonstração de 71 a 140. Quinta-feira, 23, às 13 horas, Teória; às 14 horas, demonstração de 141 ao fim. Sábado, 25: às 13 horas, Teórica; às 14 horas, demonstração de 1 a 70. Terça-feira, 8; às 13 horas, Teórica; às 14 horas, demonstração de 71 a 140. Quinta-feira, 30; às 13 horas, Teórica; às 14 horas, demonstração de 141 ao fim.

Aviso ao 3.º e 4.º ano - Estão abertas as inscrições na Reitoria da U. B. para o curso de iniciação pelo docente F. C. Grelle. O início está programado para o mês de setembro, em nossa Faculdade. Os alunos que obtiverem 2/3 de frequência estarão habilitados a prestarem o concurso para internos da Maternidade Clara Basbaum.

3.º ano - Avisamos aos colegas do 3.º ano, que desejarem mudar de um do do assunto e que para bom curso para outro que estamos tratando do do assunto e que para bom exito das demarches precisamos da relação de todos. Portanto convidamos aos interessados à assinarem a lista que se encontra no D. A., até o dia 18 impreterivelmente. Ass. Representante de turma.

Aviso ao 6.º ano - Importantes Esclarecimentos - 1) Não podera votar aquele que não tiver pago 50 % das despesas, mas pedimos o comparecimento para possível entendimento. 2) Os pagamentos poderão ser efetuados durante a eleição nos dias 13, 14, 16, 17 e 18, das 12 às 17 horas, sendo que no dia 18 das 9 às 12 horas. Local: Sede da Comissão de Festas (Biblioteca) 3a. Dada a difícil situação financeira da Comissão e a indiferença dos colegas quanto ao pagamento fomos obrigados assim proceder e que muitos nos tem contrariado. Se não houver maior colaboração o orçamento geral poderá sofrer acréscimo devido ao encerramento progressivo do custo de vida, uma vez que não sendo pagas as prestações, nenhuma firma manterá os preços combinados no início. Assim sendo queles que estão fazendo seus pagamentos o que não é justo. Ass. Joaquim Chicarino - Presidente da Comissão.

Revistas de Ginecologia e Obstetrícia - Comunicamos aos colegas haver recebido do prof. Jorge de Rezende, seu diretor, uma assinatura desta revista.

Diplomas do Curso de Medicina e Cirúrgia de Urgência - Os colegas que desejarem diploma do Curso de Medicina e Cirúrgia de Urgência recentemente realizado na Faculdade, queiram inscrever-se na Secretaria do Centro Acadêmico "Carlos Chagas".

Núcleo Profilático Universitário da U. B. - O Centro Acadêmico "carlos Chagas", pede o comparecimento ao Núcleo Profilático Universitário da U. B. dos seguintes colegas: Helio Ferrari Patrocinio Nunes, Jonas Baldo Takumi Halashida, Pedro Barbosa de Carvalho, Alcebiades da Rocha Rangel, Walter Akari, José Alfredo dos Reis Neto.

Convite - O Centro Acadêmico "Carlos Chagas" tem o prazer de convidar os colegas para a cerimônia comemorativa da posse da nova Diretoria. Programa: 8 horas; Missa em ação de graças na Sala da Congregação. 13 horas; Almôço com a presença do Reitor da Universidade. 14 horas; Sessão solene na sala da Congregação. 17 horas: Baile.

UNIÃO METROPOLITANA DOS ESTUDANTES

Conselho de Representantes

O presidente da U. M. E. consoante que faculta a Constituição da entidade, convocou uma Reunião Extraordinária para hoje, às 21 horas, a fim de serem resolvidos problemas referente à Policlínica Central dos Estudantes.

O DIA DO ESTUDANTE EM BELO HORIZONTE

Belo Horizonte, 16 — A Liga Belorizontina dos Estudantes Secundários, como sua primeira atividade, depois da eleição da nova Diretoria, em combinação com a União Colegial de Minas Gerais, programou para hoje, às 20 horas, um comício comemorativo da passagem do "Dia do Estudante".

O comício será realizado nas escadaria da igreja de São José. Na oportunidade, falarão diversos deputados e alguns líderes da classe na Capital.

Nesse comício, será iniciada a campanha em prol da construção da Casa do Estudante de Minas Gerais.

SINDICALISMO NA SUÉCIA

O número total de membros do Sindicato Geral de Trabalhadores da Suécia em 1955 foi de 1.384.456, dos quais 293.565 eram mulheres. Com relação a 1954, o aumento foi de 29.817 sócios. Os operários industriais receberam um aumento médio no ano de 8% nos seus salários. BISI.

AVIAÇÃO

SERVIDOR APOSENTADO CHAMADO À D.P.3

Está sendo chamado a comparecer à Divisão do Pessoal Civil (D.P. 3) do Ministério da Aeronáutica o servidor aposentado Luiz Marchesini, a fim de tratar de assunto do seu interêsse.

DESASTRE COM UM "TECO-TECO"

GOIANIA, 16 — Ocorreu hoje no aeroporto de Piracanjuba um desastre com um avião do aeroclube desta Capital, de prefixo "PP-HDS" (teco-teco), que era pilotado por Wilson Fleury e levava como passageira a mundana de nome Guaraciaba.

Ao fazer um vôo rasante, a cêrca de 10 metros de altura, o avião projetou-se violentamente contra o solo ficando totalmente destruído. Em conseqüência tiveram morte instantânea os seus dois ocupantes.

O entêrro das vítimas, que foram transportados para esta Capital, será realizado hoje às 17 horas.

ATOS DO MINISTRO

O ministro Henrique Fleiuss assinou os seguintes atos:

dispensando das funções de Ajudante de Ordens do Brigadeiro Ismar Pfaltzgraff Brasil, o cap. av. Paulo Roberto Coutinho Camarinha;

dispensando das funções de Ajudante de Ordens do brigadeiro Casimiro Montenegro Filho, o 1.º Ten. av. José Bergamo da Silva;

designando, por necessidade do serviço, para exercer as funções de Instrutor na Escola de Oficiais Especializados e de Infantaria de Guardas, o cap esp. av. Osvaldo Adolpho Krelling;

designando, por necessidade do serviço, para exercer as funções de Ajudante de Ordens do brigadeiro Ismar Pfaltzgraff Brasil, o cap. av. Armando Sequeira Ferreira Leite;

designando, por necessidade do serviço, para exercer as funções de Ajudante de Ordens do brigadeiro Casimiro Montenegro Filho, o 1.º ten. av. Vicente Martins de Carvalho.

FABRICAÇÃO DE MOTORES PARA AUTOMÓVEL E AVIÃO

SÃO PAULO, 16. Estiveram em conferência com o governador, representantes de uma firma francêsa para examinar a possibilidade da instalação, em São Paulo, de uma fábrica de motores para automóveis e aviões, bem como o apoio com que poderiam contar nesse sentido por parte da administração do Estado. O chefe do Executivo, segundo informações colhidas pela reportagem, acolheu favoràvelmente a proposta. (AN)

JUSTIÇA MILITAR

Condenado o engenheiro militar Souza Júnior

Em grau de apelação, deu entrada, ontem, no Superior Tribunal Militar o processo em quatro volumes do coronel engenheiro Alvaro Barroso de Souza Júnior, processado e condenado há mais três anos pela 1a. Auditoria de Guerra de Pôrto Alegre. O réu desviou mais de dois milhões de cruzeiros, quantia que lhe foi entregue para outras guarnições do Exército, na guarnição do Rio Grande do Sul. O seu defensor pleiteia agora anular dito processo, juntando, para isso, longas razões aos autos.

CONSTANTE LEAL PAIXÃO

(FALECIMENTO)

Antonieta Rabelo Portes Paixão, Paulo Luiz Leal da Paixão, senhora e filha, Neuza Maria Leal Paixão, Edgard de Oliveira Fonseca, senhora e filhos, irmãos e demais parentes comunicam o falecimento de seu querido espôso, pai, sôgro, avô e irmão CONSTANTE LEAL PAIXÃO e convidam para o seu sepultamento que se realizará hoje, dia 17, às 17 horas, saindo o féretro da Capela do Cemitério de São Francisco Xavier para a mesma necrópole. 81814

GUERRA

(Continuação da 4.ª página)

são à Cubatão — Realizar-se-á hoje a primeira viagem a Cubatão, com visita à Refinaria. Partida às 23 e regresso às 7 horas do dia 19 (no Rio).

Carteira Hipotecária e Imobiliária - Assembléia — Realizar-se-á hoje, a Assembléia da C.H.I. do Clube Militar convocada para deliberar sôbre a seguinte ordem do dia:

a) distribuição de unidades residenciais;

b) financiamento;

c) formas de pagamento — prazo, amortização e juros;

d) reajustamento de financiamento;

e) custo e preços das unidades residenciais, inclusive terreno;

f) modificação do Regulamento da Carteira Hipotecária e Imobiliária.

A presente convocação dos sócios dêsse Serviço Especial do Clube será às 19 horas. Caso não haja número legal a essa hora a sessão realizar-se-á uma hora depois, com qualquer número de sócios presente.

BOLETIM DA DIRETORIA GERAL DO PESSOAL DO EXERCITO

Gabinete

Q. G. do Exército, Capital Federal, 16 de agôsto de 1956.

Boletim Interno n.º 188

toria Geral, e Diretorias subordinadas e devidas execução, publico o seguinte:

Academia Militar das Agulhas Negras

De acôrdo com a Nota Ministerial n. 100, de 31.3.49, aprovo as Instruções para admissão à Academia Militar das Agulhas Negras, de acôrdo com o ante-projeto apresentado com o ofício n. 117 - ST-Gab., de 10.1.56, daquele Estabelecimento e modificações propostas em o of. n.., 83-Pto. 1, de 9.7.56, da Diretoria Geral de Ensino.

Aptidão para o Serviço de Estado-Maior

Por haver terminado o estágio nas condições previstas no artigo 13 e, de acôrdo com o artigo 15, tudo do R-177, seja considerado "Apto para o exercício de funções de especialista em serviço de Estado-Maior", o major Int. Plínio Freire de Moraes Filho.

Concurso para Seleção de Oficiais Tradutores na Revista "Military Review"

Designo para constituirem a Comissão encarregada de organizar e julgar o Concurso a ser realizado para selecionar dois oficiais para traseguintes oficiais:

Cel. Mário Ferreira Barbosa Pinto - presidente; major prof. Afrânio Viçoso Jardim, major Bento José Bandeira de Mello e tenente coronel Wlademir Fernandes Bouças.

Alteração de Pessoal

Apresentação de Oficiais Generais

General de brigada R/1 - Marcos de Souza Vargas, do 3.º R. I., por haver sido promovido por decreto de 26.7.56, a coronel, tranferindo para a Reserva de 1a. Classe e promovendo na inatividade, ao pôsto de general de brigada.

Reversão

Ao serviço ativo do Exército, o general de divisão Nicanor Guimarães de Souza, visto haver cessado o motivo de sua agregação.

esentação de Oficiais

Infantaria

Ten. cel. Atratino Côrtes Coutinho, da D. G. Eng., por conclusão de tratamento de saúde e ter sido desligado de adido ao Nú. D. Aé. T. e tranferido do Q. G. do Nú. D. B. para a Diretoria Geral de Engenharia;

Majores: Luiz de Otero Pôrto Alegre, da 6a. C. R., por ter vindo a Capital Federal em gôzo de férias e recolher-se dia 19.8.56, por término das mesmas; Nelson Guanabara Santiago, do 13.º R. I., por regressar a Ponta Grossa, na próxima quinta-feira - dia 16.8.56.; Miguel Lopes de Souza (R.1), do D. Co. M., por ter sido tranferido para a Reserva no pôsto de major;

2.os. tenentes: Paulo Affonso de Aquino e Albuquerque, do 19.º R. I., por ter que regressar ao 19.º R. I.; José Américo Gonçalves Barros, do 12.º R. I., por haver desistido do restante do trânsito e seguir dia 13.8.56, para sua Unidade.

Cavalaria

Coronel Heitor de Paiva, da C. E. S. S. E., por ter sido designado para a Comissão Especial do Serviço Social do Exército e assumido dia 14.8.56, suas funções;

Capitães, Léo Acyr Ferreira Sá Brito, do C. M. R. J., por ter sido tranferido para a Es. P. S. Paulo e entrar e trânsito; Godofredo de Araújo Neves, do 17.º R. C., por regressar a Pirassununga

1.os. tenentes: João Batista Malan de Paiva Chaves, do Q. G da 1a. D.C., por ter sido mandado servir como adido ao Q G., da 1a. D. C. ter desistido do trânsito, ter regressado de Rezende e seguir destino a 168.56 Pedro Correia Bruni, do 17.º R. C., por ter de regressar a Pirassununga Sebastião Geraldo da por regressar a Pirassununga José Lelis Machado, da 13a. C. R., por ter vindo com 22 dias de férias, a terminar em 23.8.56 Ivo Silveira Jacobsem, do 17.º R. C., por regressar a Pirassununga Ayrton Pacheco Segundino, do 1.º B. C .C. por seguir para Território de Rondônia, com permissão do sr. ministro

2.os. tenentes: Alvaro Loureiro Ortiz, do 17.º R. C. por regressar à sua Unidade Octávio Carvalho Silva, do 1.º R. C. M. por estar em férias e vir gozá-las no Rio de Janeiro.

Artilharia

Coronel João da Costa Braga Júnior, do E. M. E., por haver sido mandado servir no E. M. E. e passado a presidência da C. E. S. S. E. do coronel Heitor de Paiva

Major Luiz Gonzaga de Andrade Serpa, da 29a C. R., por ter sido desligado desta D. G .P e seguir destino, via aérea dia 15.8.56

2.os. tenentes: Mauro Rubens dos Santos Fonseca, do 2.º G .Can. Au. A. Aé. 40, por ter sido tranferido para o Forte Duque de Caxias e 2a. Bia. O. Cm. e se encontrar em trânsito Manoel de Souza Neto, adido à D. G P., por ter sido transferido para o Campo de Provas da Marambaia e continuar, adido para passagem de encargos.

Engenharia

Capitão R/1 José Pires, da Dir. Comp., por ter sido transferido para a Reserva no pôsto de capitão

Intendentes

Coronel Ladislau Fernandes Pereira Pinto, do S. I. R./6, por ter vindo em gôzo de dispensa do serviço e ter de regressar a Salvador

Tenente coronel Osiris Ferreira Martuscelli, do E. R. S./10a., por ter vindo de Fortaleza, em gôzo de férias de 1955, a contar de 31.7.56, com permissão para gozá-las, nesta Capital

Majores: João de Oliveira Leite, da D. F., por ter sido classificado na D. F. Paulo Soter da Silveira, da D. P. S., por ter concluido o serviço, junto a um C. E. J., para o qual foi sorteado

Capitão R/1 Sebastião Gonçalves, por ter sido transferido para a Reserca, no pôsto de capitão

2.os. tenentes: Heráclito Penha Valle, do 11.º R. C., por término de dispensa Akbar Cardoso Silva, do 1/10.º G. A. Cos. M., por término de trânsito e recolher-se a sua Unidade.

Saúde

Médicos - 1.º tenentes: Ivanir Martins de Mello, da 4a. Cia. Com., por estar em gôzo de 15 dias de dis- Américo Monteiro Fonseca, da 14a. Cia. Ind. Saúde, por ter vindo a esta Capital com 8 dias de dispensa do serviço e permissão do cmt. da Z .M C., para vir a esta Capital

Denstista - 1.º tenente Ismael do Amaral, do 13.º B. C., por ter vindo a esta Capital em gôzo de férias.

Técnicos

Coronel Cyro Martins Nunes, da D. O. F., por ter sido nomeado para servir na D. O. F.

Movimentação Infantaria

Transferência - por necessidade do serviço - Quadro de Estado Maior da Ativa, o coronel Agenor de Andrade do Quadro Suplementar Geral;

ordem do sr. ministro, o capitão Q. O. e classifico no 2.º R. I., de Odelmo Teixeira Costa, do Q. S. G., sendo, em consequência, exonerado das funções de ajudante de ordens Souza Dantas;

Q. S. P., o capitão Ary Vaz de Melo da Fonseca, do Q. S. G. (A. M. A. N.) por ter sido nomeado instrutor da mesma Academia.

Q s g., o capitão Newton de Paulo, do Q. O. (1.º Btl. Pol. Ex.), por ter sido nomeado instrutor da Es. S. A.

Q. O. e classifco no 2.º B.I.B. o capitão Jorge Edgardo de Oliveira Neves, do Q. S. G., sendo, em consequência, exonerado das funções de ajudante de ordens do general Ex. Anor Teixeira dos Santos.

Por interêsse próprio - Quadro de Estado Maior da Ativa, o coronel Riograndino da Costa e Silva, do Quadro Ordinário - 19.º R. I.

Nomeação por interêsse próprio - 1a. C. R. (Adjunto), o 1.º tenente Q. A. O. Felix Bartolino Caccavo, da Fábrica de Bonsucesso.

Cavalaria

Exoneração - Das funções de comandante interino, da 4a. Divisão de Cavalaria, o coronel Thales Moulinho da Costa.

Nomeação - Por necessidade do serviço - Comandante da 4a. Divisão de Cavalaria, interinamente, o coronel Francisco Damsceno Ferreira Portugal.

Ajudante de ordens do general Aristóteles de Souza Dantas, o capitão Alfredo Barbosa de Oliveira, do Q. O .(1.º R. C. G.), sendo, em consequência, transerido para o Q. S. G.

Artilharia

Retificação de nomeação - Sem ônus para a Fazenda Nacional - 9a. C. R. - Adjunto - de ordem do sr. ministro, o 1.º tenente Q. A. O. Herminio Corrêa Esmério, da 3a. D. R. da 10a. C. C., e não na S. G. M. G., conforme publicou o B. I. n. 258, de 16.11.55, desta Diretoria Geral.

Aprezentação de Aspirante a Oficial

Infantaria

Arthur de Araújo Bruno Gonçalves, do 1.º B. Fronteira, por gôzo de 8 dias de dispensa.

ATOS RELIGIOSOS

Carlota Ramos Brandão

(LOLOTA)

Sua desolada família comunica o seu falecimento ocorrido ontem e convida para o sepultamento, hoje, às 16 horas, saindo o féretro da Rua Antônio Basílio n.º 15, Tijuca, onde se encontra o corpo, para o cemitério de São Francisco Xavier. Pede-se dispensa de coroas. 81815

ROBERTO PEREIRA DA SILVA

(FUNCIONÁRIO DO BANCO DO BRASIL)

Maria Mosella Pereira da Silva, espôsa e filhas, Ranulfo Pereira da Silva e espôsa, Ermenegildo Mosella, cunhado, agradecendo manifestações de pesar, convidam para a Missa por seu inesquecível ROBERTO, dia 22; quarta-feira, às 8 hs., na Matriz de Cristo Redentor, Rua Laranjeiras. 519. 26600

Dolores Ramos de Otero

(CENTENARIO DE SEU NASCIMENTO)

Sua família, num preito de imensa saudade e homenageando, no centenário de seu nascimento, a memória querida de sua inolvidável *DOLORES*, mandará celebrar missa, em intenção de sua bonissima alma, na Matriz de N.S. de Copacabana, à Praça Serzedelo Corrêa, Copacabana, amanhã, 18 de Agôsto, às nove horas.

Muito reconhecida ficará aos que comparecerem a êsse ato de fé cristã. 26608

Beatriz Guimarães Rocha

(FALECIMENTO)

A família de BEATRIZ GUIMARÃES Rocha comunica o seu falecimento e convida seus parentes e amigos para o seu sepultamento hoje, sexta-feira, dia 17, às 16 horas, saindo o féretro da Capela Real Grandeza para o Cemitério de São João Batista. 81813

Edgard Saboia Ribeiro

(MISSA DE 7.º DIA)

A família de EDGARD SABOIA RIBEIRO, agradece as manifestações de pezar recebidas por ocasião do seu falecimento e convida demais parentes e amigos para assistirem a missa de 7.º dia que, em intenção de sua alma, manda celebrar têrça-feira próxima, dia 21, às 10,30 horas, no altar-mór da Catedral Metropolitana, à Praça 15 de Novembro. Antecipadamente agradece a todos que comparecerem a êsse ato religioso. 31664

LUIZ BUENO

(MISSA DE MÊS)

A família LUIZ BUENO comunica aos amigos e demais parentes que, no dia 22 do corrente, quarta-feira, às 9 horas, na Igreja de Santo Antônio dos Pobres, à Rua dos Inválidos esquina de Senado, será rezada Missa de Mês em intenção da alma do seu inesquecível e bonissimo chefe LUIZ BUENO. Antecipadamente agradece a todos que comparecerem a êste ato de fé cristã. 81535

AMADEU SILVA

(MISSA DE 7.º DIA)

Jane Silva, Edmundo Falcão da Silva, espôsa (ausente) e filha, Amadeu Silva Júnior, espôsa e filhos, Ida e Maria Eugênia Falcão da Silva, Comte. Maurilio Augusto Silva e espôsa, Comte. José Gomes Fontenelle, espôsa e filhas, agradecem as demonstrações de pesar recebidas por ocasião do falecimento de seu saudoso AMADEU e convidam parentes e amigos para assistirem à missa do 7.º dia, que, em sufrágio de sua alma, mandam rezar, amanhã, sábado, dia 18, às 11 horas, no altar-mor da Igreja N. S. do Carmo, à Rua 1.º de Março. Antecipadamente agradecem a todos que comparecerem ao ato religioso. 18649

ALFEU FELICÍSSIMO

(MISSA DE 7.º DIA)

A família de ALFEU FELICÍSSIMO agradecendo as demonstrações de pesar recebidas por ocasião de seu falecimento, convida os parentes e amigos para a missa de 7.º dia, que será celebrada, amanhã, sábado, dia 18, às 9,30 horas, na Igreja de Santa Margarida Maria, na Lagoa. 31835

Ernani da Fonseca Santos

(MISSA DE 7.º DIA)

Ziá de Oliveira Santos e filhas, Ernani de Oliveira Santos e senhora, Homero da Fonseca Santos, senhora e filho, Alipio Menescal Conde, senhora e filho, Rachel de Moraes Oliveira, José de Moraes Oliveira, senhora e filhos, Odilon de Moraes Oliveira e senhora, Zeny de Oliveira e filhos, Miguel Madeira de Freitas, senhora e filhos, Manoel dos Santos Apostolo, senhora e filhos, Viúva Adamastor de Moraes Oliveira e filhos, convidam seus parentes e amigos para assistirem à missa de 7.º dia que, por alma de seu querido espôso, pai, irmão, sogro, genro, cunhado, tio e avô ERNANI, mandam celebrar amanhã, sábado, dia 18, às 9,30, no altar-mor da Igreja da Candelária. Antecipadamente agradecem a todos que comparecerem a êste ato de piedade cristã... 31560

Ernani da Fonseca Santos

(MISSA DE 7.º DIA)

A Caixa dos Empregados do Hipódromo Brasileiro, convida seus sócios e amigos para assistirem à missa de 7.º dia que, por alma de seu ex-Diretor Tesoureiro ERNANI DA FONSECA SANTOS, manda celebrar amanhã, sábado, dia 18, às 9,30 horas, no altar do SS. Sacramento da Igreja da Candelária. Desde já agradecem as pessoas que comparecerem a êste ato de piedade cristã. 31560

Ernani da Fonseca Santos

(MISSA DE 7.º DIA)

A Algodoeira Fernandes S. A., convida seus amigos para assistirem à missa de 7.º dia que manda celebrar por alma de seu estimado auxiliar ERNANI, amanhã, sábado, dia 18, às 9,30, no altar de N. S. das Dores, da Igreja da Candelária. Desde já agradecem a todos que assistirem êste ato de piedade cristã. 31560

Hernani Duarte de Almeida

7.º DIA

Hermar Duarte de Almeida, senhora e filha, Manuel de Castro Rocha, senhora e filhos, Roberto Caldas Azera, senhora e filhos, Roque Rocha, senhora e filhos, Orlando Machado, senhora e filha, agradecem as demonstrações de pesar recebidas por ocasião do falecimento de seu querido pai, sogro e avô e convidam seus parentes e amigos para a missa de 7.º dia, que será celebrada hoje, sexta-feira, dia 17, às 11 horas, na Igreja São Francisco de Paula — Largo de São Francisco. Desde já agradecem aos que comparecerem a êsse ato religioso. 15031

MARIA DO CARMO SOBRAL PINTO RIBEIRO

(MISSA DE 7.º DIA)

Suas amigas e colegas do Colégio Jacobina convidam os parentes e amigos para a missa de 7.º dia que será rezada no altar de Nossa Senhora das Dôres da Igreja de São Francisco de Paula, hoje, dia 17, às 11,30 horas, em sufrágio de sua bonissima alma. 19897

Alvaro Accyoli de Aguiar

(MISSA DE 7.º DIA)

A família de ALVARO ACCYOLI DE AGUIAR, profundamente consternada, agradece as demonstrações de pesar recebidas por ocasião do seu falecimento e convida aos demais parentes e amigos para assistirem a missa de 7.º dia, que será celebrada manhã, dia 18, sábado, às 9 horas, no altar-mór da Catedral Metropolitana. 31836

GUMERCINDO BARROSO

(FALECIMENTO)

Sua família comunica o seu falecimento ocorrido ontem e convida seus parentes e amigos para o seu sepultamento a realizar-se hoje, sexta-feira, às 12 horas saindo o féretro da capela Real Grandeza para o cemitério de São João Batista. 26636

FEDERAÇÃO DAS BANDEIRANTES DO BRASIL

DIA DOS MORTOS

A Federação das Bandeirantes convida os parentes e amigos de suas irmãs bandeirantes falecidas para a missa que, em intenção de suas almas, manda rezar hoje às 8 horas da manhã na cripta da Igreja de Santa Terezinha do Túnel Novo. 31698

LAURA PÔRTO MOITINHO

(1.º ANIVERSÁRIO DE FALECIMENTO)

Sua família convida os amigos e demais parentes para assistirem à missa que será rezada por alma de sua veneranda mãe, avó de criação, tia e prima, às 9,30 horas, amanhã, sábado, dia 18, na Igreja de Nossa Senhora da Lapa dos Mercadores, à Rua do Ouvidor. Desde já muito agradecem a solidariedade. 16097

COMISSÁRIO

WALDEMAR CLAUDINO DE OLIVEIRA E CRUZ

(MISSA DE 7.º DIA)

Isaura de Oliveira e Cruz, Yeda de Oliveira e Cruz, Capitão Adail de Oliveira e Cruz, senhora e filha, 1.º Tenente Ayrton de Oliveira e Cruz, senhora e filhos, 2.º Tenente Waldemar Claudino de Oliveira e Cruz Filho, senhora e filha, Aspirante Pedro Paulo de Oliveira e Cruz, Ministro Ernesto Claudino de Oliveira e Cruz e senhora, Dr. Jorge Claudino de Oliveira e Cruz e senhora, General Sebastião Claudino de Oliveira e Cruz e senhora, Maria da Conceição de Oliveira e Cruz, Dr. Guido Benedini e senhora, Armando de Oliveira e Cruz, senhora e filhas, Dr. João Claudino de Oliveira e Cruz, senhora e filhos, Dr. Fernando Mário de Oliveira e Cruz e filhas, Dr. Francisco Peixoto Filho, senhora e filhos, Dr. Carlos de Oliveira e Cruz, senhora e filhos, Dr. Paulo Emílio de Oliveira e Cruz, senhora e filhos, Major Ney Araújo de Oliveira e Cruz e senhora, Major Newton de Araújo de Oliveira e Cruz, senhora e filhos, Nylson Araújo de Oliveira e Cruz, senhora e filha, agradecem sensibilizados as manifestações de pezar pelo falecimento de seu querido espôso, pai, avô, irmão, cunhado e tio WALDEMAR CLAUDINO DE OLIVEIRA E CRUZ e convidam os demais parentes e amigos para assistirem a missa de 7.º dia que, por sua alma mandam celebrar amanhã, sábado, dia 18, às 11 horas, na Igreja da Candelária. 31663

COMANDANTE Antenor Pinto Ribeiro

(MISSA DE 7.º DIA)

A família do COMANDANTE ANTENOR PINTO RIBEIRO agradece a tôdas as demonstrações de pezar recebidas por ocasião de seu falecimento e convida os demais parentes e amigos para a missa de 7.º dia que, por sua bonissima alma, manda celebrar amanhã, sábado, dia 18, às 10,30 horas, no altar-mór da Igreja do Carmo, à Rua 1.º de Março. Desde já agradece aos que comparecerem a êsse ato religioso.

CAPITÃO DE FRAGATA ANTENOR PINTO RIBEIRO

(MISSA DE 7.º DIA)

Comandante, Oficiais e Praças da Guarnição do Quartel Central do Corpo de Fuzileiros Navais convidam parentes e amigos do CAPITÃO DE FRAGATA ANTENOR PINTO RIBEIRO para assistirem à missa de 7.º dia que, por sua alma, mandam celebrar amanhã, sábado, 18 do corrente, às 10,30 horas, na Igreja de N. S. do Carmo, à Rua 1.º de Março. Desde já agradecem aos que comparecerem a êsse ato religioso. 31837

Maria do Carmo Sobral Pinto Ribeiro

(MISSA DE 7.º DIA)

Amaury Fragoso Ribeiro e filhos, Heráclito Fontoura Sobral Pinto, senhora e filhos, Carlos da Motta Ribeiro, senhora, filhos, genro e netos, convidam seus parentes e amigos para assistirem a missa de 7.º dia que por alma de sua querida espôsa, mãe, filha, irmã, nora, cunhada e tia, mandam celebrar hoje, sexta-feira, dia 17, às 11,30 horas, no altar-mór da Igreja de São Francisco de Paula (Largo de São Francisco). Antecipadamente agradecem aos que comparecerem a êsse ato religioso.

Maria do Carmo Sobral Pinto Ribeiro

(MISSA DE 7.º DIA)

A família de Climério V. de Oliveira, convida seus parentes e amigos para assistirem a missa de 7.º dia que, em intenção da alma de sua grande amiga MARIA DO CARMO SOBRAL PINTO RIBEIRO, manda celebrar hoje, sexta-feira, dia 17, às 11,30 horas no altar de N. S. da Conceição da Igreja de São Francisco de Paula. Antecipadamente agradece a todos que comparecerem a êsse ato religioso. 31838

Francisca Maria Pinheiro Mesquita

(MISSA DE 30.º DIA)

Dr. Albino Moura Mesquita, Dr. Demócrito de Vasconcellos Linhares, senhora, filha, genro e netas, Carlos Moreira da Silva e senhora, Adelaide Pinheiro do Rego Barros, filhos, genro, nora e netos convidam seus amigos e parentes para assistirem a missa que, em intenção da alma de sua querida mãe, sogra, avó, irmã e tia, FRANCISCA MARIA PINHEIRO MESQUITA, mandam celebrar, sábado, dia 18 (dezoito), às 10 horas, no altar-mór da Igreja de N. S. do Carmo, à Rua Primeiro de Março. 29240

RECUPERAÇÃO DO ÁCIDO SULFÚRICO NA USINA DE VOLTA REDONDA

Acaba de ser instalada, na Usina de Volta Redonda, moderna aparelhagem destinada à recuperação da solução ácida resultante dos banhos para limpeza das chapas, por meio da qual o sulfato ferroso formado com a continuação dêsses banhos pode ser completamente retirado.

A economia obtida pela CSN na aquisição do ácido sulfúrico, pode ser calculada em cêrca de um milhão de cruzeiros, sem contar o valor da venda do sulfato de ferro, cuja produção mensal girará em tôrno de 500 toneladas.

O equipamento instalado para a recuperação do ácido foi adquirido na Alemanha, sendo a parte de estrutura para a sua montagem inteiramente confeccionada em Volta Redonda, pela Fábrica de Estruturas Metálicas.

Os tanques acumuladores de solução recuperada e a recuperar foram fabricados, também, com material produzido na Usina, pelas oficinas do Departamento de Manutenção Mecânica.

A MONTAGEM

A montagem do novo equipamento estêve a cargo do Departamento de Instalações e Montagens.

Coube ao Departamento de Estudos e Projetos preparar os projetos complementares de instalação.

A capacidade de recuperação da solução ácida, usada na decapagem, gira em tôrno de 5.000 litros por hora, o que bem demonstra a importância da economia feita pela CSN, com relação ao consumo de ácido sulfúrico na Usina de Volta Redonda.

A ALFÂNDEGA AMERICANA facilita os regulamentos sôbre bagagens

WASHINGTON, 15 — A Alfândega anunciou modificações em seus regulamentos sôbre as bagagens dos viajantes que chegam aos Estados Unidos. A medida tem por objetivo facilitar a entrada dos visitantes e imigrantes e o regresso dos residentes que chegam com mercadorias compradas no estrangeiro.

A revisão da forma de declaração de bagagem é a primeira a ser feita nos últimos 50 anos e, segundo o sr. Ralph Kelly, comissário da Alfândega, está de acôrdo com o objetivo do presidente Eisenhower de facilitar as viagens internacionais.

Os novos regulamentos entrarão em vigor, êste mês, na maioria dos portos e aeroportos dos Estados Unidos.

A explicação da Lei Alfandegária também foi simplificada, a fim de facilitar a classificação dos artigos sujeitos aos regulamentos. I.P.S.

NEGÓCIOS NO RIO?
Consulte-nos sem compromisso — "ADVOCACIA INFORMATIVA". Av. Franklin Roosevelt, 39 sala 506. 19559

COFRES "INTERNACIONAL"
Os cofres "Internacional" são garantidos contra fogo e roubo. Formidável sortimento de cofres e portas para casas fortes em todos os tipos e tamanhos para todos os preços. M. J. de Almeida & Cia.
Rua Luiz de Camões n.º 108
16742

COLCHÕES
Reforma-se e faz novo a domicílio, de crina, cabelo, cearina e cortiça. — Telefone: 26-5529 — MARTINHO. 18573

ROUPAS USADAS
COMPRO A DOMICILIO
Pago por um terno Cr$ 800,00. Com apresentação dêste anúncio pago mais 10% - 22-1683
27460

INVESTIGAÇÕES
Detetive particular, diplomado e com longa prática, único na América do Sul aparelhado tècnicamente para os mais modernos métodos de investigações; encarrega-se de qualquer caso de investigações particulares; Idoneidade, sigilo e êxito garantidos. Tel. 45-7178, BECHARA "Dia e Noite" 20794

AMIANTO MOIDO
Vende-se 2 toneladas. Av. Pres. Vargas, 1029-loja. 29340

COSME E DAMIÃO
Bandeirinhas de papel mº Cr$ 40,00
Saquinho de papel .. cento " 25,00
Bolas de encher .... dus... " 10,00
Bolas de Gude ..... Cento.. " 15,00
Basar 1029 - Av. Pres. Vargas
29341

SOCIEDADE HIPICA
Particular vende título de proprietário; tratar na parte da manhã 27-7321. 29290

BRAGA
SAPATEIRO ORTOPÉDICO
Rua da Glória, 10, Tel. 42-1298
73418

PERSIANAS VENEZIANAS
Suas persianas não funcionam regularmente? As cordas ou cadarços estão esgarçados? Procure o quanto antes o médico em 58-4943, que será imediatamente atendido. Serviços garantidos com orçamentos grátis. 11064

SMOKINGS ALUGAM-SE
Alugam-se smokings, casacas, fraques summers e roupas de casamento — Rua dos Arcos 18 — 5º. andar — ROLAS 32-6414 — Tem elevador. 4975

COMPRA-SE TUDO
Máquinas de costura, de escrever, rádios, geladeiras, encerradeiras ventiladores, cristais, porcelanas e tudo que represente valor. Paga-se bem.
Telefone: 43-7180
24043

OLHE ANTES DE ABRIR
Mande colocar na sua porta Olho Mágico.
Tel. 30-4869
27329

TERNOS USADOS
COMPRO A DOMICILIO
Pago até Cr$ 1.000,00
Telefone: 22-4435
16054

COLCHÕES
Encarrega-se do fabrico e reforma de colchões para o mesmo dia, por preços sem competidor. — Mandamos mostruário a domicílio. Tel. 43-0603 - Fab. Luso-Brasileira, R. Santana, 100. 7872

ARMÁRIO EMBUTIDO PARA ENCOMENDA
Por encomenda, tipos americanos desmontável e colocações de prateleiras e gavetas, forrações todos tipos de armários, estantes, divisões, instalações comerciais e varandas. Móveis por encomendas, os melhores preços. Tel.: 32-0264 chamando Oliveira ou deixar recados. Oficina própria. Perfeito acabamento. Os melhores preços da praça. 19661

MOEDAS PARA COLEÇÃO
compra e vende
Numismática e Filatélica
SAMPAIO CORSINO LTDA.
Rua do Carmo, 64
27357

CUPIM
EXTERMINAÇÃO A DOMICILIO
BARATAS, RATOS, PULGAS, etc.
Garantia de 6 a 12 meses. — Cupim 5 anos. — RUGANI & CIA. LTDA. — Rua São José, 90 — Sala 1.205 — Tels: 22-0873 e 22-3289.
21039

COMPRA-SE TUDO
Geladeiras, pianos, móveis, objetos de arte e outros, máquinas televisão. Casas completas, automóveis, prédios.
Tel. 48-1901 — MELLO
16084

INVESTIGAÇÕES PARTICULARES
Com todo o sigilo e eficiência executa-se para qualquer lugar e atende-se a qualquer hora. — Preços módicos. — Possuimos experiência internacional de vinte anos. — Telefone: 42-6967. — LARRY. 21052

MALAS VELHAS
Conserta-se qualquer tipo de malas e compra-se malas americanas de porão. — Tel.: 22-0743 — Sr. Pedra. 21068

ROLLEIFLEX 2.8-D
ÚLTIMO TIPO
CR$ 26.500,00
Vendo nova, com pára-sol e 3 filtros, tudo acomodado em estojo de couro. Tratar pelos telefones 34-3999 ou 58-2406 com Carlos. 11123

RAFIA ITALIANA
Vendemos um lote de rafia italiana, diversas cores, recém-chegadas da Itália. Oportunidade excepcional, Av. Almte. Barroso, 91 sala 709 das 14 às 17,30 horas. 29254

DECORAÇÕES
OBJETOS PARA ADÔRNO
Vendemos, recém-cregadas da Itália: cerâmica e porcelana, espelhos e cristais de Murano, bonecas Lenci e outros objetos. Av. Almte. Barroso, 91 sala 709 das 14 às 17,30 horas. 29255

ANÚNCIOS

OBJETOS DE ARTE
Vendem-se em porcelana, marfim, mármore, etc., juntos ou separados. Ocasião. Rua do Rosário, 145-sobrado.

FAQUEIRO DE CRISTOFLE
Vende-se faqueiro de Cristofle e peças de talheres avulsos de Cristofle, juntos ou separados. Ocasião. — Rua do Rosário, 145, sobrado. 26342

TROCAMOS COLARINHOS
de sua camisa Cr$ 30,00. Também serzideira — Conserta-se qualquer roupa. Rua Evaristo da Veiga, 53, — 1.º andar, sala 1 — Sr. André Cinelândia. 19685

TERNOS USADOS
COMPRO A DOMICILIO
Pago por um terno Cr$ 1.000,00
Telefone 22-5568
16057

ESTOJO KERN
Vende-se para desenho e outros aparelhos para engenharia, junto ou separados, ocasião. Rua do Rosário, 145-sobrado. 26341

LIVROS USADOS
COMPRO QUALQUER QUANTIDADE
PAGO BEM
ATENDO A DOMICILIO
Tel. 37-2767 — MELLO
16045

COMPRA-SE TUDO
ROUPAS USADAS
Máquinas de costura, de escrever, rádios, geladeiras, encerradeiras, ventiladores, cristais, porcelanas e tudo que represente valor. Paga-se bem.
Telefone: 43-9232
17014

TERNOS USADOS
COMPRO A DOMICILIO
Pago até Cr$ 1.000,00
Tel.: 22-0423
16064

COMPRA-SE TUDO
Objetos de arte, cristais, etc. Enceradeiras, Aspiradores, Máquinas. Casas completas. Paga-se bem.
Tels.: 52-9711 - 52-9517
11311

DIVÓRCIO
Novo casamento no México, informações gratis — Máxima atenção — Travessa Ouvidor 38, 2.º, sala 25 — Telefone: 52-1334. 25435

EMPRÉSTIMO DE CR$ 108.000.000,00 a Arno S. A. Indústria e Comércio
Com o despacho do presidente da República, aprovando, foi restituido ao Ministério da Fazenda o processo em que o Banco Nacional do Desenvolvimento Econômico solicita aprovação para concessão de empréstimo pretendido pela Arno S. A. Indústria e Comercio, da ordem de Cr$ 108.000.000,00, para ampliação da sua indústria de motores elétricos.

SÍTIO — RETIRO SANTO ANTÔNIO — ARARUAMA

Vendo a 5 quilômetros de Araruama, com área de 60.500 m2, tendo 108 mts. de frente para a lagoa de Araruama, com ótima casa residencial e uma pequena para empregados, água própria.

Preço Cr$ 800.000,00 sendo o pagamento de Cr$ .... 500.000,00 à vista, Cr$ 121.000,00 com um financiamento de 15 anos e o restante a combinar.

Direção: segue-se pela Estrada Amaral Peixoto até encontrar a Rua Mariano Falcão, seguir pela mesma até à praia, avista-se o Retiro Santo Antônio numa pequena elevação à esquerda. 8157

MÓVEIS E DECORAÇÕES

MESA SUPERMODERNA, tipo luxo, ideal para ambientes pequenos. Vende-se por Cr$ 600,00. Não ocupa espaço. Rua José Linhares, 11 garagem - Leblon. 15033 83

VENDE-SE — Por motivo de mudança, uma sala de jantar "Chipandaille", Buffet, mesa console, bar e seis cadeiras. Preço de ocasião Cr$ 8.000,00. Telefone — 27-7191. 14238 83

MOVEIS — Vendo com urgência uma sala de jantar maciça, com 11 peças, tipo colonial em perfeito estado. Ver e tratar à Rua Aires Saldanha, 60, apt. 1003. Tel. 47-2337. 81536 83

VENDE-SE três mesas para escritório, sendo que uma é escrevaninha com sete gavetas em perfeito estado. Preço de ocasião. Ver e tratar à Praça 15 de Novembro, 20 7.º andar - sala 703 com o sr. Irineu. 19860 83

MARCENEIRO — Encarrega-se de qualquer serviço de mobilia, estante armarios embutidos — Telefone .. 45-1839. 24538 83

LUSTRADOR — Estufador, executa-se quaisquer serviços do ramo a domicilio — Preços modicos — Pedido para Galdino — tel. 42-0442, diariamente. 24529 83

MOVEIS — Vende-se um lindo sofa com 2 lugares e 2 poltronas, ver rua República do Peru n. 386 — terreo — Não tenho telefone. 26640 83

VENDE-SE, por causa de mudança, grande buffet, mesa extensível e bar de madeira de lei. Rua Codajás, 322 — Leblon. 19799 83

VENDE-SE 2 sofás, em bom estado, precisando forrar. Cr$ 5.000,00 cada e 1 poltrona nas mesmas condições. Cr$ 2.000,00. Ver à av. Epitácio Pessoa, 2700, apto. 301. Jardim Botânico. 18002 83

VENDE-SE 1 sofa, 2 poltronas, 1 arca renascença — 47-5064. 22337 83

SOFA' MODERNO — Vende-se, ou troca-se por um menor também novo, um sofá ultra-moderno, estilo canoa, todo de espuma de borracha inteiramente novo (sem uso), tamanho grande (2,80 metros) — Rua Teixeira de Melo 47 — apto. 504 — Ipanema. 22332 83

VENDE-SE urgente — Duas toalhas chinesas para mesa — Preço barato. Ver Rua Constante Ramos 70 — ap. 501. 18005 83

MOVEIS — Por motivo de viagem particular vende a particular, mobiliario constante de 2 camas, 2 cômodas, 1 armario de 3 corpos, 1 máquina de costura, um grupo estofado (2 poltronas e um sofá) de pes de jacarandá, espelhos, 2 armarios, cama de empregada e armario de roupa — Alguma louça, quadros a óleo, diversas mesinhas de canto — um armario de cozinha e uma enceradeira quase nova — Ver diariamente das 9 ao 1|2 dia à Rua 5 de Julho 125 — apto. 1001 — Não se atende por telefone, nem a profissionais do ramo. 22329 83

DORMITÓRIO
Luxuoso — Novo
Vende-se um luxuoso e excelente dormitório, completo de pau marfim, piquiá, estilo Luiz XV — Informações pelo telefone 22-5700. Até 18 horas. 18671 83

COMPRAM-SE DORMITORIOS
Tel.: 28-6721
28057 83

APARTAMENTO MOBILIADO
Aluga-se confortável com saleta, 2 salas, jardim de inverno, varanda envidraçada, três quartos e demais dependências. Ver e tratar à rua General Glicerio, 326, apto. 504. 26339 38

MÓVEIS
Vende-se 1 dormitório casal com colchão de molas, 1 sala de jantar e diversos móveis à rua Miguel Lemos 91 — Copacabana. 19005 83

FAMÍLIA AMERICANA
Por motivo de viagem vende móveis americanos. Sala de jantar, dormitório, sofás de 2 e 3 lugares, poltronas, máquina de lavar roupa, tacos de golf para senhora, projetor Slide para fotografias de 35 e 75, máquina fotográfica. Enceradeira, etc. Rua Djalma Ulrich, 271, apto. 1001. — Copacabana. 24520 83

ESTOFADOR
ONOFRE LOPES
Reformo móveis estofados de todos os estilos, faço capas, trabalho a domicilio. Orçamento sem compromisso. — Tel. 48-4994. 26599 83

DORMITÓRIO CASAL
Vende-se de fino acabamento, pau marfim, com oito peças, sendo armário três metros, penteadeira com três espelhos. Preço: Cr$ ..... 28.000,00. Ver à Rua Constante Ramos n. 30 - apto. 1.201 — Copacabana — Tel. 57-8963 a qualquer hora. 20863 83

Móveis Scandia
ATACADO
Rua Frei Caneca, 157
27361 83

INSTRUMENTOS DE MÚSICA

PIANO — Alemão com 3 pedaes, 88 notas, teclado de marfim, e em estado de novo, ótima sonoridade, vendo a vista ou a prazo. Rua Hadock Lobo 140A 18610 75

VENDE-SE — Um piano "Gordon Son, estilo armário, cêpo metálico, cordas cruzadas, 3 pedais, antigo mas em perfeito estado. Preço único Cr$ .... 25.000,00. Telefone — 27-7191. 14237 75

PIANO — Vende-se um com cêpo de metal, cordas cruzadas, 88 notas e etc — Preço baratíssimo — Praça General Tiburcio 83 — apto. 512 — Tel. 46-6426. 18570 75

PIANO BENTLEY — Vende-se a particular um piano — "Bentley" com alta sonoridade — Facilita-se um pouco — Rua Dr. Satamini n. 135-B. 18575 75

PIANO — Tôdas as marcas à vista e 20 meses. Lua Dois de Dezembro 112 — Catete.

PIANO — Playel Wolff Cr$ 15.000,00 vende-se, todo em jacarandá, tipo apartamento, ótimo som, perfeito estado, facilito o restante do pagamento. Rua Senhor dos Passos 109 1.º and. sala 4 — esq. Av. Passos. 26589 75

ACORDEONS — Desde Cr$ 100,00 por mês (a prazo só no Rio) Scandalli, Soprani, Hohner e tôdas as marcas nacionais. Também, saxofones, clarinetes, pistões, violões, rádios, pianos, gaitas de bôca. Tudo sem entrada e sem fiador. Grátis método para estudar. Maior depósito Casa Acordeon Azul, Av. Rio Branco, 277 dentro da Galeria S. Borja, ou filial Rua dos Arcos, 31. Para professores e revendores, descontos excepcionais. Tels. - 32-8750 e 42-9712. 21559 75

PIANO LUX — Vende-se em cerejeira clara à Rua Marquês de Valença 88 — Tijuca. 18587 75

PIANOS e acordeons — Técnico estrangeiro afina, conserta reforma, avalia e extermina cupim em casa do freguez. Máxima garantia. Preço econômico e orçamento grátis. Tel.: — 46-8698 — Sr. VICTOR. 17092 75

PIANO PLEYEL — Vende-se maravilhoso, cepo de metal, estado de novo. Preço Cr$ 33.000,00 à rua Felipe Camarão 81 — casa 8. 19925 75

PIANO alemão vende. Ritter Hall, cepo de metal, cordas cruzadas, perfeito, preço Cr$ 35.000,00 à Rua Visconde Itamarati 172, Maracanã. 19924 75

PIANO GAVEAU — Francês 1|4 de cauda — Vende-se tel. 37-4306. 22314 75

PIANO
BECHSTEIN
Vende-se um luxuoso, próprio para grandes pianistas — Tel. 22-1032. Aceito oferta. Facilito parte do pagamento. 18608 75

COMPRO 1 PIANO
Urgente — 48-0431 — Para estudo de menina. 11094 75

"NÃO VENDA" "SEU PIANO"
Sem me chamar, mesmo com defeito compare minha oferta, não seja ingênuo, não se precipite. Tel. 46-0929. 18502 75

INSTRUMENTOS DE MÚSICA
DE TODOS OS TIPOS: Acordeon, violinos e violões, pistons, trombones, pianos, harmoniuns e músicas à vista ou a prazo longo na CASA CARLOS WEHRS, Rua Carioca 47, e Avenida Rio Branco, 277 — Edifício São Borja — Repr. dos afamados pianos ESSENFELDER e CARLOS WEHRS. 78397 75

COMPRO 1 PIANO 47-2361
17020 75

COMPRO 1 PIANO 32-3857

PIANOS 1/4 CAUDA
BECHSTEIN-KLEIN e RITTER HALLE
Vendem-se êstes três ótimos pianos a longo prazo. Ver Av. Treze de Maio, nº. 13, 4º. andar, sala 419 — Ed. Municipal. 15056 75

PIANOS NOVOS E USADOS
Grande estoque de modelos de apartamentos, armário e de cauda. Alemães, inglêses, franceses e nacionais. — Vendas a longo prazo, sem entrada, sem fiador. Aceitamos troca. — A. HAHN, Avenida Treze de Maio n. 13, 4.º andar, sala 419 — Ed. Municipal. 24638 75

PIANOS NOVOS
A CASA GARSON apresenta ao público o mais lindo e variado estôque de modelos de cauda, armário e apartamento, pelos menores preços da praça e com a mais ampla garantia. Facilitam-se os pagamentos. Ver em exposição nas CASAS GARSON, à Rua Uruguaiana ns. 105 — 109 e Rua do Ouvidor, 137 (entre Avenida e Gonçalves Dias). 05102 75

Máquinas em Geral

GRUPOS GERADORES
MERCEDES BENZ — ENTREGA IMEDIATA
15 — 40 — 50 — 60 — 74 — 80 — 90 — 100 — 125KVA.
OUTRAS MARCAS: 3 — 4 — 5 — 7 1/2 — 8 — 10 — 12 — 15 — 20 25 — 30 — 150 — 300 — 500 — 700 KVA.
"UNICOM" Assembléia, 104 - sala 1012
Fones: 22-3072 — 52-2424
End. telegráfico "IMPEXPUNI" — ATENÇÃO INTERIOR
Descontos excepcionais a revendedores e comissionistas. 67488

MAQUINAS PARA CONSTRUÇÃO
Vendemos betoneiras, compressores, serras, vibradores, bombas, guinchos, máquina de polir marmorite, etc. — Tudo em perfeito estado de funcionamento. Ver na obra da rua Igarapava 59, Leblon e tratar com os proprietários Fonseca, Albuquerque & Cia. Ltda. à Rua São José 50, grupo 902 — Tel. 22-5834. 19824 75

MEDIDORES "BRODIE-METERS"
(PARA LÍQUIDOS)
Fabricados pela RALPH N. BRODIE CO., INC.
Novos, sem uso, lacrados, procedência USA
Modêlo B.43
Pressão até 300 libras
Vasão 45-225 l.p.m.
Passagens — 1.1/2", inclusive filtro
ENTREGA: Imediata em nossos depósitos.
ENGENHARIA, EXPORTAÇÃO E COMÉRCIO VALCAR LTDA.
Rua Santa Luzia, 173 — 8.º andar
TEL. 52-3837 — End. Telegráfico: "VALCAR"

EM ESTOQUE
GRUPOS GERADORES
Fabricação Inglêsa (P & N), Diesel, 15 KVA de 1.200 RAPM, trifásico, 50/60 ciclos, com motor de 20 HP, conjugado com polia e com quadro de contrôle completo
MOTO-BOMBAS (DIESEL) para irrigação
MOTORES DIESEL
TURBO -- GERADORES
MÁQUINAS DE ESCREVER
IMPORTAÇÃO
ARAME FARPADO (Belga)
MOTORES DIESEL
AMBULÂNCIAS
TURBO-GERADORES
ENGENHARIA, EXPORTAÇÃO E COMÉRCIO VALCAR LTDA.
Rua Santa Luzia, 173 — 8.º andar
Telefone 52-3837 — Enderêço Telegráfico: "VALCAR"
84880 78

MÉDICOS E SANATÓRIOS

DR. PEDRO DE ALBUQUERQUE
DOENÇAS SEXUAIS E URINARIAS
Buenos Aires, 80, 7.º. De 14 às 18

DR. JOSÉ DE ALBUQUERQUE
Membro efetivo da Sociedade de Sexologia de Paris
DOENÇAS SEXUAIS DO HOMEM
Rua do Rosário, 98, de 1 às 6 horas

Dra. MARIA COLEN
Médica da Assistência Municipal
Especialista em Moléstias de Senhoras — Partos — Hemorróidas e Varizes. Distúrbios da Menstruação e da Menopausa. Corrimentos. Esterilidade. Frieza sexual. Cons.: Avenida 13 de Maio n. 13 - 16.º andar, sala 19. Diàriamente a partir das 14 horas — Fone 52-1965. 60425 80

DR. AUGUSTO SANTOS ALBUQUERQUE
DOENÇAS DO CORAÇÃO — Pressão alta — Falta de ar — Palpitações — APARELHO DIGESTIVO — Doenças do fígado — Digestões difíceis. — Prisão de ventre. — ELETROCARDIOGRAMA — RADIOSCOPIA. — Av. Rio Branco n. 185 - 12.º and. — Grupo 1.224 — Das 14 às 18 horas. — Tel. 52-3442. 16517 80

VIAS URINÁRIAS, RINS, BEXIGA, PRÓSTATA
DR. A. ACKERMANN
DOENÇAS DAS SENHORAS
Cirurgia especializada — Uretroscopias — Endoscopias
BLENORRAGIA, TRATAMENTO RÁPIDO
DEBILIDADE SEXUAL — URUGUAIANA, 24

PENSÕES E HOTÉIS

Hotel Águas Lindas
ILHA DE ITACURUSSÁ
Ramal de Mangaratiba
Est. do Rio
Reservas: Papelaria Pompéia, Rua Raul Pompéia, 152-C.
Pôsto 6 — Copacabana.
Inf. tel. 26-2998.
23065 85

Troque o seu COLCHÃO USADO por um VULCASPUMA

A ÚLTIMA PALAVRA em confôrto, e recomendado especialmente pela medicina para o combate à alergia, bem como a dores nas costas e nos rins, provenientes do uso de colchões deformados.

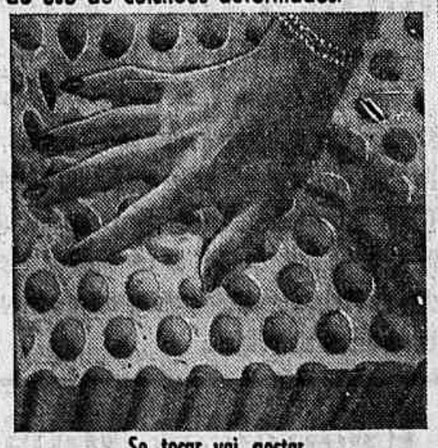

Se tocar vai gostar

VULCASPUMA não é esponja de borracha, e sim fabricado com finíssima espuma de latex, congelada e vulcanizada — para não melar ou deformar com o nosso clima — por processo único e modernissimo. CUIDADO COM AS IMITAÇÕES e não se deixe enganar. Procure-nos ou peça uma demonstração pelo telefone

43-9405

E LEMBRE-SE: NÓS ACEITAMOS O SEU COLCHÃO USADO COMO PARTE DO PAGAMENTO DE UM VULCASPUMA

Pese as vantagens que êle lhe oferece e não hesitará:

CONFORTÁVEL

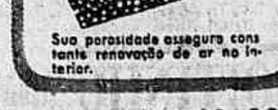

É macio e amolda-se ao corpo.

INDEFORMÁVEL

Nada é capaz de quebrar ou deformar VULCASPUMA.

LEVE

Facílimo de ser removido.

VENTILADO

Sua porosidade assegura constante renovação de ar no interior.

VENDAS A PRAZO

GUANABARA
COMÉRCIO DE PLÁSTICOS E BORRACHA LTDA.
Rua Armando Sales de Oliveira, 7 - Fone: 43-9405
(Começa na Av. Pres. Vargas, 737, entre Uruguaiana e Av. Passos)
— NÃO TEM FILIAIS —

AUTOMÓVEIS DE OCASIÃO

SINCA 1.100 — Otimo estado, estofamento novo — Preço 125.000,00 — Tel. 26-0617. 22309 64

SKODA — Particular vende modêlo 1955 equipado, com 5.000 Kms. rodados — Ver e tratar à Rua Júlio de Castilhos, 15-B. 33583 64

FIAT 1400 — Vendo completamente nova, cor verde, 4 portas, rádio, tapetes, finos e forração plástica, fazendo entre 9 e 10 quilômetros com 1 litro de gazolina. Ver todos os dias, com o guardador, à Rua Pedro Lessa, entre Av. Rio Branco e Rua México. 29291 64

MERCURY — 40

Vendo conversível, pneus novos, rádio, pintura e capota, motor 100 por cento. Motivo urgente à vista pela melhor oferta. Telefone 27-2327, das 9 às 12 e 19 às 22 horas. 27435 64

ALUGUE UM AUTOMÓVEL

Dirija você mesmo. Chapas particulares. Ultimos modelos. Rua Francisco Otaviano, 35. Telefones: 27-8904 e 37-1470 — Copacabana.

RENAULT 4 CV — 1950 — Por motivo de viagem vende-se completamente revisado por 68 mil cruzeiros — Urgente — Telefone: 25-9973. 13282 64

CHRYSLER 48 — Coupé — Particular vende, maquina retificada de garantia — Otimo estado — Tel. 25-3630 — Preço Cr$ 190.000,00. 26637 64

MERCURY MODELO 1949-50

Particular vende com 4 portas, pintura, estofamento e motor novo, ainda não foi usado depois de sua reforma geral. Tratar a Rua Teixeira Ribeiro, 583, fone 30-0372. 19903 64

BUICK — 1949

Conversível — Rádio — Pneus faixa branca, etc. ótimo estado. — Aceito troca e facilito parte. Tratar Rua México, 31-C, tel. 52-8865. 19926 64

SKODA — Vende-se. Ver e tratar à Rua Leite Leal, 135. 81534 64

FORD 1951 — Canadense, cinza, 2 portas. Particular vende, impecavel, forrado a plastico alemão, pneus novos de banda branca, rádio de fábrica, tapete originais, funcionamento perfeito, revestido de underseal. Cr$ 350.000,00 — Lara — 22-5924 — 29273 64

G.M.C. — TIPO RADIOPATRULHA

Vende-se em estado cem por cento máquina e carroceria. Ver e tratar à Rua do Matoso, 87 .loja. 28567 64

CAMINHÃO FORD 1955

Rhein-Alemão — 6 toneladas de fábrica Reduzida. Estado de novo. — Grande facilidade de pagamento. — Tratar à Rua México, 31-C. Tel..... 52-8865. 19830 64

BEL AIR 1954 — Power Glide - 4 portas marfim e azul claro - Sem intermediários telefone 43-8145 (Werneck). 18535 64

ALUGAM-SE CARROS

Chapas particulares s/ chofer, americanos Mecânicos, equipados, modelos 52, 53, 54, 56. Informações: telefone: 46-2943 Avenida Prado Júnior, 145-A, Loja — Copacabana. 21046 64

FORD VICTORIA 1956

Fairlane — Hidramatic, superequipado. Aceito troca. Rua México, 31-C — Tel.: 52-8865. 19929 64

HUMBER — 1951

Vende-se em estado de novo — Telefonar para 23-3691 e 42-9035. 19916 64

FORD 56
FAIRLANE

Fordmatic — Bem equipado — 4.000 quilômetros rodados — 4.ª via da Alfândega — Cr$ 780.000,00, sem contra-oferta. Rua Santa Clara n. 26 — apto. 1.202 — Tel. 37-7071. 22322 64

OLDSMOBILLE 88 — SEDANETTE
GRANDE OPORTUNIDADE

Urgente! Vendo, em magnífico estado de conservação, pouquíssimo rodado (apenas 46.000 kms.) tipo 1949, um só dono. Pintura novinha, rádio, etc. Submeto a qualquer prova de máquina. Motivo: viagem imediata ao estrangeiro. Preço: melhor oferta acima de Cr$ 300.000,00. Rua da Quitanda n. 80 - 8.º andar, das 8,30 às 18 horas. Telefone: 23-1100. Sr. Flávio. 31526 64

SKODA

Particular vende modêlo 1955, completamente equipado com 5 000 kms. rodados. Ver e tratar à Rua Júlio de Castilhos, 15-B. 26623 64

VIDROS PARA AUTO

Colocamos e executamos qualquer serviços no ramo, caneletas, guarnições, cremalieres, consertos de portas, janelas e pára-brisas. Rua Aires Saldanha 34-A e 27 Copacabana, tel. 47-7779. 17044 64

FORD 1953

Customline, Sedan 4 portas, mecânico, rádio, etc. Excelente estado de conservação. Aceito troca. Tratar Rua México n. 31-C — Telefone 52-8865. 19928 64

NÃO VENDA SEU AUTOMÓVEL
SE PRECISAR DE DINHEIRO

Resolvemos, AINDA HOJE, a sua situação financeira, com garantias recíprocas. Rua Evaristo da Veiga n. 35, sala 605, esquina da Rua Senador Dantas. Telefone 22-6180. 17055 64

CARROS-TANQUES

Vendem-se 4 (quatro) carros-tanques e 7 (sete) reboques-tanques, no estado. Ver no Depósito da Shell, Pça. Intendente Bittencourt s/n — Praia da Ribeira (Ilha do Governador). Recebem-se propostas para o lote todo especificando preço para cada conjunto de truque-reboque separadamente. De acôrdo com as propostas os carros poderão ser vendidos isoladamente ou em grupo. Cartas para SHELL BRAZIL LIMITED, Praça Pio X n. 15 - 5.º and. - s/ 503, até o dia 27 do corrente. A Shell reserva-se o direito de selecionar entre as propostas aquela que melhor lh econvier. 21001 64

Fregueses satisfeitos voltam sempre!

Para estofamentos—

PLÁSTICOS REFORÇADOS
"VYNIDE"
— um produto da tradicional qualidade inglêsa!

- resistentes à graxa e ao calor!
- não mancham... não racham!
- laváveis com água e sabão!
- impermeáveis!
- excepcional durabilidade!
- resistentes à ação de insetos!

nas côres... nos desenhos... na variedade que Você desejar!

"VYNIDE" — o mais elevado padrão de qualidade em plásticos — é a marca comercial registrada para o tecido revestido de cloreto polivinílico, produzido exclusivamente pela nossa fábrica. Vendas: Avenida Graça Aranha, 333 Fone 22-2141 — Rio de Janeiro.

UM PRODUTO ICI M. Reg.

REVENDEDORES NO RIO DE JANEIRO:

Benjamin Reitberg, Irmão & Cia. Ltda. — Avenida Presidente Vargas, 949
Casa Brasileira de Lonas Ltda. — Rua Buenos Aires, 187
F. Weglinski — Rua Regente Feijó, 69
Guanabara, Com. de Plásticos e Borracha, Ltda. — Rua Armando Salles de Oliveira, 7
Neves & Matos — Rua Aureliano Leal, 45 (Niterói)
Plastilona, Com. de Plásticos e Lonas, Ltda. — Rua Buenos Aires, 163

26.307

MODAS E BORDADOS

BLUSAS, SAIAS E CALÇAS COMPRIDAS, ultimas criações. Mme. NICO, Rua Paula Freitas 54, apto. 102, Copacabana Pôsto 3 - Tel. 37-7944.

REFORMAS DE CAMISAS — Punhos, peito, colarinho. Feitio de novas sob medida. Consertos de ternos em geral com perfeição. Buscamos a domicilio pelo fone 46-9046 — Rua Jardim Botanico 202. 20824 81

Materiais de Construção

ARAME FARPADO

GRAMPOS CERCA
CIMENTO:
PARAISO
BARROSO
MAUÁ
TUBOS
GALVANIZADOS
ARAME PRETO
FERRO REDONDO

Com os mesmos sócios da firma extinta. Imp. Exp. Nascimento Ribeiro Ltda.

COFECIL — Comércio de Ferro e Cimento Ltda. Rua da Alfândega, 98 Sala 702. Tel. 23-5154 85425 79

CASACO DE LONTRA — Vende-se um novo modêlo francês côr marron — Manequim 46 — Int. tel. 22-1582. 27996 81

VENDE-SE para senhora de fino gosto linda capa de pele de lontra prêta, último modêlo e por preço de ocasião, tratar à rua Conselheiro Lafaiete 81, apto. 802 — Tel. 27-0342. 22311 81

PELES

Reformas, consertos, lava seus agasalhos, velhos ficam novos, faz lindas estolas, renova suas colchas de vicunhas — Rua Marquês de Olinda, 88 — Botafogo. Tel. 26-7973.

VESTIDOS

Modelos exclusivos e artigos estrangeiros na Nova Botique Bella à rua Barata Ribeiro n.º 344. Tel. 57-8925. 27992 81

Achados e Perdidos

CRUCIFIXO de madreperola branco com fita de setin perdido no dia 15 último, no trajeto entre a Casa Principe da Av. N. S. Copacabana e o Mundo das Louças — Valor unicamente de estimação — Gratifica-se bem a quem encontrar — Informações para o telefone 52-8393 das 14 às 16,30 hs. 24526 61

GRATIFICA-SE muito bem a quem devolver um relógio "Pateck Felip" de ouro com pulseira de ouro, perdido no trajeto Copacabana Cidade — Telefonar para 57-0578 à rua Barão de Ipanema 56 — apto. 502. 18641 61

PERDEU-SE dia 13 — na Avenida Augusto Severo, um guarda-chuva, preto de grande estimação — Gratifica-se quem devolvê-lo — Fone — 43-8902 — Pela manhã. 26619 61

TAXI que faz o trajeto da Av. Atlântica esquina de Xavier da Silveira até Aureliano Leal com Gustavo Sampaio — Pede-se ao chaufeur ou a pessoa que encontrou uma carteira de senhora, de verniz preto, forrada de pelica verde contendo um caderno de endereços, o favor de telefonar para 27-0480 dizendo quanto deseja pela devolução dos ditos objetos. 22328 61

EMPREGOS DIVERSOS

SECRETARIA — Precisa-se com redação própria em português e alemão. Proposta por escrito nos dois idiomas mencionando experiência e pretensões. Carta ao n. 27.392 n/jornal. 33581 55

SECRETARIA — Precisa-se de perfeito esteno-datilógrafa. Tratar à Rua Debret, 23 — 11.º andar — S| 1113|15 das 17 às às 18 horas. 33560 55

OFERECE-SE motorista para casa de familia de tratamento. Dá-se boas referências; podendo viajar. Recado para 47-7570, das 9 ha. às 12 e de 14 às 18. GERALDO. 18022 60

OFERECE rapaz de boa instrução e apresentação para trabalhar parte da tarde. Carta para portaria núm. 27.417. 27417 55

AUILIAR DE COMPRADOR — Precisa-se, de boa apresentação, 25 anos solteiro lugar de futuro, sr. Lopes, às 10 horas — Av. Rio Branco, 57 — 18.º and. 33584 55

AUXILIAR DE PRODUÇÃO — Precisa-se de uma com boa caligrafia, firme em cálculos — tratar Av. das Bandeiras 846 — LUCAS. 33582 60

PRECISA-SE para o dia 1 de setembro de boa cozinheira para casa de alto tratamento em Copacabana. Exigem-se referências, paga-se muito bem. Telefone ... 27-9560. 81813 55

SENHORA moça, clara educada, documentada sabendo ler, se oferece para trabalhar para pequena familia de tratamento, ou todo serviço de casal tendo conhecimento também de trabalho em colégios detalhes e ordenados a combinar. Quem se interessar favor telefonar 45-2160 depois das 16 horas diàriamente. 4993 55

FIRMA AMERICANA — Precisa urgente esteno-datilógrafa em inglês. Av. Nilo Peçanha 12 — 8.º andar — s| 816 — Fone 42-6773. 33577 50

ENGLISHMAN AVAILABLE SOON. good accountant, office manager. Six years here. Tel. 32-5956. 26601 50

Empregos domésticos

COZINHEIRA, precisa-se para pequena familia, competente, e que lave roupas miúdas, exige-se referências; ordenado, Cr$ 2.500,00. Av. João Luiz Alves, 134 — Urca. 29309 51

PRECISA-SE de uma boa empregada, para todo serviço de apartamento de casal sem filhos, que durma no serviço. Paga-se bem, exige-se carteira e referências. Rua Leopoldo Miguez, 144 apto. 401. Copacabana. 15014 51

PROCURA empregada para todo serviço para casal sem filhos, paga-se bem — Tel. 37-3068. 22355 51

PRECISA-SE empregada para todo serviço de quatro pessoas, não lava — Rua Figueiredo Magalhães 27, ap. 301. 87569 51

PRECISA-SE de empregada, não muito moça e com ótimas referencias para todo serviço de senhora só — Tel. 37-8072. 22336 51

PRECISA-SE para casal, de uma empregada na parte da tarde — Pouco serviço — Av. N. S. Copacabana 363, apto. 01. 22321 51

PRECISA-SE de uma empregada — Exige-se referencia — Tratar à Av. Copacabana, 300, ap. 204. 22310 51

Cozinheiras

COZINHEIRA de forno e fogão — precisa-se para casa de alto tratamento em Leblon. Tratar das 7 às 11 horas da manhã - Tel. 27-6489. 18523 52

OFERECE cozinheira, arrumadeiras lavadeiras, babás e governantes c| referências. Procurar de segunda a sábado. Telefonar 42-6967. 21051 52

COZINHEIRA — Familia estrangeira precisa de uma boa cozinheira paga 2.500,00 de preferências portuguêsa. Exigem-se referências. Tratar rua República do Peru. 101 apto. 901 Copacabana.

COSINHEIRAS do trivial fino, precisa-se que copeire e lave roupas miudas para duas pessoas, deseja-se que saiba ler e que dê boas referências; ordenado 1.400,00 — Rua Xavier da Silveira 29, apto. 1102 — Tel. 47-6691. 22360 57

COZINHEIRA — Precisa-se de forno e fogão também para arrumar — Paga-se bem exige-se referências — Tratar pelo telefone 47-5719 — na parte da manhã com D. Anna. 24535 52

Arrumadeiras e Copeiros

PRECISA-SE para Embaixada casal copeiro e arrumadeira habilitados c| boa aparência exige-se referências — tel.: 37-4313. 15029 53

Amas e Governantas

BABA — Precisa-se de uma com boa aparência e que dê referências. — Paga-se bem. Tratar à Rua Gomes Carneiro, 49 — Apto. 201. 24553 54

BABA — Precisa-se, para garôta de dois anos, preferindo-se mocinha até 16 anos. Telefonar para 25-8658 para combinar. 26602 54

ATENÇÃO MÃE FUNCIONÁRIA

Senhora alemã, oferecendo ótimas referências, com longa prática no trato de crianças, aceita de recém-nascidos até 2 anos de idade, para tomar conta em sua casa das 8 às horas, diàriamente, exceto dos sábados e feriados. Falar com d. Elfride, rua Almirante Alexandrino, 356 — Apto. 502. 29325 56

GANHE DINHEIRO REVENDEDOR

Compre blusas para revender diretamente da fábrica. Grande lucro com blusas super-chic. Rua da Quitanda, 3, 7º. andar, esquina de São José. 84051 55

Copeira, arrumadeira, para familia de tratamento. Paga-se bem. Pede-se referências. Tratar pelo telefone 46-2024. 18609

VENDEDOR
para Loja de Decorações em Gêsso

Precisa-se um, de preferência conhecedor do ramo ou pessoa de bom gôsto com alguns conhecimentos de desenho ou decoração. Se possível com noções de serviço de escriitório. Apresentar-se com documentos, no horário comercial, à Av. Prado Junior 257 - loja. 29338 55

AUXILIAR DE PRODUÇÃO

Precisa-se de rapaz com boa caligrafia firme em cálculos, para exercer a função de auxiliar de produção, dando-se preferência aos que possuirem noções de desenho mecânico. Apresentar-se à Av. das Bandeiras, 846 — Lucas. 24521 55

TURISMO E HOTEIS

Senhor, falando inglês, francês, alemão, italiano, espanhol e português, oferece-se para agência de Turismo ou Hotéis tendo trabalhado nos maiores hotéis do Brasil e no estrangeiro. Telefonar 25-619. 24532 55

AUXILIAR DE COMPRADOR

PRECISA-SE — Elemento com boa apresentação, 25 anos, solteiro, para auxiliar de comprador em Cia. de futuro. Procurar sr. Lopes, até 10 horas, à Av. Rio Branco n. 57 - 18.º andar. 18664 55

SECRETÁRIA

Esteno dactilógrafa para francês-português. Ordenado a combinar. Telefonar pela manhã, 8 às 11 horas. 25-5997. 22334 55

TÉCNICOS DE RÁDIO E DE ELETRÔNICA

A PANAIR DO BRASIL, S. A. necessita de bons especialistas para seus serviços técnicos de eletrônica e telecomunicações. Dá-se preferência aos que possuam instrução do nível ginasial ou melhor e experiência com rádio-transmissores.

Dirigir-se ao Departamento do Pessoal da Panair do Brasil S. A., à Praça Marechal Âncora s/n (Aeroporto Santos Dumont), ou por carta dirigida ao Chefe do Departamento do Pessoal, Caixa Postal n. 694, Nesta, juntando um retrato tamanho 3x4 e declarando nome completo, idade, nacionalidade, grau de instrução, experiência profissional e endereço. 18665 55

SECRETÁRIA

Precisa-se de perfeita estenodactilógrafa, que tenha boa apresentação e real prática de escritórios e relações públicas. Inútil apresentar-se sem essas condições. Ordenado conforme capacidade. Tratar pessoalmente à Rua Debret, 23, 11.º andar, salas 1111/15, das 17 às 18 horas.

Expanding Canadian Industrial concern requires importation assistant to handle all phases of this work. Essential requirements are Brazilian birth, perfect command of written English and ability to draft English commercial correspondence, under 36 years of age, 5 years minimum experience in this field. Interviews will only be garanted if these requirements are fully met and against personally delivered hann written application beiween 8 and 11 am to Da. Maria Teresa at Av. Rio Branco 57, 18th floor. (18663 55)

ORDENADO
14.000 CRUZEIROS

Procura-se jovens laureados para cargos de Economista e de Assistente de Diretoria à grande organização industrial-comercial.

Escrever para portaria dêste jornal n.º 27372 indicando idade, estado civil, nacionalidade e referências. 27372 55

PRECISA-SE

de cozinheira de forno e fogão, de preferência que conheça o trivial americano. Exige-se referências. Ordenado Cr$ 2.500,00. Tratar à Rua Desembargador Alfredo Russel n. 146 — Leblon, entre 8 e 12 horas. 11159 55

FIRMA AMERICANA

precisa urgente estenodactilógrafa em inglês. Português recomendável, mas não essencial — Horário: das 8,30 às 17,30 — 5 dias por semana. Av. Nilo Peçanha, 12 — 8.º andar — Salas 816/818 — Telefone: 42-6773. 27414 55

DATILÓGRAFAS

Precisa-se de perfeita dactilógrafa e de dactilógrafa semi-correspondente de preferência que tenha trabalhado em seguros. Tratar na Av. Almirante Barroso n. 81 - 6.º andar (Secretária). 29256 55

SECRETÁRIA

Precisa-se de uma, com redação própria perfeita em português e alemão — Propostas por escrito, nos dois idiomas, mencionando experiência anterior e pretensões, para o nº 27392 à portaria dêste jornal. 27392 55

DIVERSOS

LUSTRADOR — lustro qualquer estilo de moveis, trabalhos perfeitos, por preços modicos — Chamar Elso ou deixar recados — 30-7954 ou 30-0811. 18576 74

LUSTRADOR E LEAQUADOR DE MOVEIS — De velho faz novo e concerta-se e faz serviço com muita honestidade, chamar sr, SANDE. Tel. 42-9834. 18508 74

Animais

LEILÃO DE CAVALOS HOJE

Na Sociedade Hipica Brasileira, à Rua Jardim Botanico nº. 421, às 9 horas da noite. Entrada Franca. Pela maior oferta. Serão vendidos os seguintes animais: "Paladim" puro sangue, inteiro, 9 anos castanho — "Morango", "Danubio" de salto, e "Negrito" e "Pirata" de escola. — Euclides leiloeiro — 42-8205 e 42-5531 — venderá em público leilão. 26652 63

LADRILHEIRO — Pedreiro, pintor, encerador, preços modicos — Tel. para 46-0676 chamar sr. Costa. 29326 74

LUSTRADOR — Armações empalhação consêrto de móveis estufador. Lamartine — encarrega-se, telefone 46-4352 — 38-6153. 15048 74

CONSERTO de aquecedor, fogão a gás, válvulas de descarga, etc., chame bombeiro de responsabilidade pelos telefones 57-3229 e 46-2567. 22307 74

CESAR-TAILOR Luciferinus — Tel. 30-9014 — Lucifer Venceu — O signo espêto de três pontas representa a Trindade luciferina: Lucifer Almigaty (Siva, Osiris) — Kali (Isis, Astarte, Iracema) — Belzebuth Ganesha Ogun Horus Cesar - -Ave L. A. 19846 74

VENDO por Cr$ 8.000,00 — troco, alugo, empresto ou dou, máquina de escrever Smith de mesa, perfeita — Escrevo com pena — Deoclides Almeida — Rua Chaves Faria 200 — Largo da Cancela. 26636 74

BOXER

Vende-se maravilhosos filhotes com 15 campeões no "pedigree". 2 meses e 15 dias e já vacinados. Tel.: 37-6022. 11146 63

INDICADOR MÉDICO

PUBLICA-SE AS QUARTAS, SEXTAS E DOMINGOS — ANÚNCIOS NESTA SEÇÃO — TELS. 22-6343 E 42-1053

CLÍNICA GERAL

DR. FLORIANO DE LEMOS
Consult.ório à Rua do Rosário, 107, 3º (Tel.: 43-7579), diário das 2 às 4 — às 3ªs, 5ªs e sábados — Evaristo da Veiga, 16, 9º, sala 908 (Tel.: 42-7875), das 10 às 12 — Res.: Boa Vista, 132 — Tel.: 38-3705).

DR. LAURO LANA
Doenças internas — Radioscopia Lg. S. Francisco, 26, s/ 414. T.: 23-3801 2 às 6. Copac. 540, 9 às 11. T. 57-7413.

PROF. DR. HAMILTON NOGUEIRA
Clínica Médica — Doenças de Nutrição. Diàriamente: 10 às 12 e 16 às 18. Rua Senador Dantas, 20, 6º. T.: 42-1614

DIABETE

DR. REYNALDO DE ARAGÃO
ESP. DIABETE E COMPLICAÇÕES. R. A. Alvim, 37, 10º, s/ 103. T.: 22-4487

DOENÇAS DAS SENHORAS E PARTOS

DRA. CLARICE DO AMARAL
Docente Assis. Univ. do Brasil. — Ginecologia - Ctrurgia - Tratamento da Esterilidade, diàriamente menos aos sábs. de 2 às 6 hs. Tel.: 32-6331. Av. Churchill, 97, 4º and., salas 403/4.

DR. SILVESTRE FERREIRA
GINECOLOGIA E PARTOS — 42-9369 — R. S. José, 85, s/ 512. T.: 47-7034.

DRA. MARIA LUIZA DE MELLO
Senador Dantas, 118, s/ 317, 2ªs, 4ªs e 6ªs. Tels.: 42-4886. Res.: 25-2285.

DOENÇAS DAS CRIANÇAS

DR. VEIGA FILHO
Cons.: Graça Aranha, 226 — 22º and. — Diàriamente das 14 às 16 horas. — Tels.: 42-7923 — 26-3748.

DR. JOEL MARQUES BRAGA
CLÍNICA DE CRIANÇAS
Cons.: Assembléia, 98, s/ 84 — 3ªs, 5ªs e sábs. T.: 42-7169. Res.: 25-8707.

DOENÇAS PULMONARES

DR. HENRIQUE SINGER
ASMA - TUBERCULOSE - RAIOS X
Ouvidor, 183, 2º, s/ 209. Te.: 43-5356

DOENÇAS DO SANGUE

DR. JOÃO MAIA DE MENDONÇA
Anemias — Doenças Hemorrágicas — Leucemias. México, 21, 13º — 42-5705.

DOENÇAS DO ESTÔMAGO, INTESTINO E FÍGADO

PROF. RENATO SOUZA LOPES
Clínica Médica Geral — Rios X — México, 98. Tel.: 22-7227, às 16,30 hs.

ENDOCRINOLOGIA

Dr. A. AMAMBAHY
ENDROCRINOLOGIA E NUTRIÇÃO METABOLISMO BASAL
Av. Rio Branco, 138, s/ 607. T. 22-2260

OCULISTAS

DR. JOVIANO DE REZENDE Fo.
CIRURGIA OCULAR
Assembléia, 104. Tels. 42-5053 e 57-9113

DR. L. BOTELHO FERREIRA
OCULISTA — Assembléia, 104, s/ 301. T. 42-8543. Av. Copacabana, 542, s/ 602

OCULISTAS CONTINUAÇÃO

DR. ORLANDO REBELLO
OCULISTA — Ed. Darke. Sala 1516 — 2ªs, 4ªs, 6ªs — 2 hs. 32-4046 e 26-4821.

DR. CARLOS ALBERTO CORRÊA
OCULISTA — Av. Almte. Barroso, 72, 4º, s/ 401. 2 às 6 hs. Tel.: 22-6877.

DR. FERREIRA FILHO
OCULISTA — Rua Assembléia, 104 — Tel.: 42-8545. Av. Copacabana, 542, s/ 602. Pças. Serzedelo Corrêa.

DR. GUIDO FERRARI (LEBLON)
Doenças dos olhos, oculos, cirurgia ocular. Diàriamente de 2 às 7 horas. R. José Linhares, 130, s/ 104. T. 47-0408 (Consult.) 27-4957 (Residência).

VIAS URINARIAS

DR. NELSON DE SOUSA
DOENÇAS SEXUAIS e URINARIAS - OPERAÇÕES — R. Assembléia, 72, 1º. Das 16,30 às 19 horas — Tel.: 52-5723.

DR. J. CHOHMAL
DISTÚRBIOS SEXUAIS e URINARIAS SIFILIS - R. da Lapa, 18, sob. Diàriamente das 14 às 19 hs. — T.: 32-9352.

OUVIDOS, NARIZ E GARGANTA

DR. ALVARO COSTA
Garganta - Nariz - Ouvidos - Olhos Debret, 23, 11º. Tels.: 42-1065/25-0208

OUVIDOS, NARIZ E GARGANTA CONTINUAÇÃO

DR. ANTONIO LEÃO VELLOSO
OUVIDOS — NARIZ E GARGANTA Livre Docente da Universidade. — Chefe do Serviço do Hospital Moncorvo Filho. — Av. Almirante Barroso, 97, 5º pavimento, sala 508. — Das 15 às 18 horas. — Tel.: 42-8552.

DR. A. VIVEIROS REIS
OUVIDOS — NARIZ E GARGANTA Lg. Carioca, 5, s/ 404. — Tel.: 22-8624.

DOENÇAS NERVOSAS E MENTAIS

PROF. DR. EURICO SAMPAIO
DOENÇAS MENTAIS E NERVOSAS. R. 7 de Setembro, 141, 2º. T. 43-2537.

DR. J. DE ABREU PAIVA
PSCANALISE-PSICOTERAPIA
Hora marcada. De manhã na cidade R. Sta. Luzia, 799, 3º. 204. T.: 32-1104. De tarde, em Copacabana. T.: 57-3260.

DR. MOTTA GRANJA
Desajustados - Problemas sexuais dos jovens. Ouvidor, 183, s/ 504-5. 43-3712.

PROF. DR. J. ALVES GARCIA
NERVOSOS, R. Rosário, 135, 3º and., das 16 às 18 hs. — Tel.: 52-7559.

DR. LUIZ CERQUEIRA
Clinica psicológica de crianças e adultos. Av. Rio Branco, 185, sala 221 — Marcar hora — Tel.: 38-6653.

DOENÇAS NERVOSAS E MENTAIS CONTINUAÇÃO

Dra. Marina Franco de Souza
Reassumiu sua clinica. Av. 13 de Maio n. 23, 7º, s/ 741. Telefone: 32-7333

PELE E SÍFILIS

DR. CASSIO NOGUEIRA
Assis. Fac. Nac. Medicina — Doenças e Câncer da Pele — Radioterapia — (Raior X). Assembléia, 104, 5º — Ed. Gonçalves Dias, de 1 às 6. T. 42-2242.

DR. JAYME VILLAS BOAS
DR. NORBERTO VILLAS-BOAS
Pele e Sífilis — 1 às 3 hs. T.: 23-4990 2º, 4º e 6º. — R. Ouvidor, 183, s/ 215.

DR. JARBAS A. PORTO
Ex-Assis. da Univ. de Michigan. — Dermatologista Hosp. Serv. Estado. — Av. COPACABANA, 540, s/ 602. — T.: 57-6411. Hora marcada de 3 às 7 horas.

REUMATISMO

DR. WALDEMAR BIANCHI
Clinica de Reumatismo e Fisioterapia Franklin Roosevelt, 126. — T.: 32-6589.

DR. CARLOS DA SILVEIRA
Clinica de Reumatismo e Fisioterapia Alc. Guanabara, 17, s/ 602 — 42-0899

HEMORROIDAS

DR. JOSÉ MÁRIO CALDAS
Doenças Ano-Retais — Hemorroidas. Graça Aranha, 81. Tls.: 22-7820/25-4113

HEMORROIDAS CONTINUAÇÃO

DR. LUIZ SODRÉ
HEMORROIDAS — Trat. — Doenças Ano-retais, reto, colite, amebianas. — R. Rodrigo Silva, 14, 2º. — T.: 22-0698

DR. PAULO PÉRISSÉ
Chefe S Proct. R. Grafée Guinle. VARIZES, ULCERAS, HEMORROIDAS Av. Rio Branco, 108, 10º. Tels. 52-0251 e 54-0591. Diàriamente de 1 às 6 hs.

OPERADORES

DR. ARMANDO AMARAL
Rua Araújo Pôrto Alegre, 70, 3º G 318 2ªs, 4ªs, 6ªs 17 hs. Tel.: 42-2260. — Casa Saúde Santa Terezinha - 28-5235 2ªs, 4ªs, 6ªs 12 hs. Conde Bonfim, 149.

HOMEOPATIA

DR. A. GALHARDO
HOMEOPATIA - IRISDIAGNOSE
2ªs, 4ªs, 6ªs, 2 às 5 — Hora Marcada. R. Alvaro Alvim, 33, s/ 915. T.: 22-1560

DRA. CARMEN MYNSSEN
Clínica geral. Alergia. T. 22-9485 - R. Alvaro Alvim, 31. s/ 1502. 3ªs e 5ªs. Res.: Rua do Bispo, 323. Tel.: 28-5017.

DR. WILSON ATAB
Homeopatia — Estudo de diag. pela Iris Sòmente hora marcada. 28-7537. Rod. Silva, 34-A. s/ 207. 3ªs, 5ªs, sábs.

DR. DAVID CASTRO
Av. Copacabana, 709 — 15 às 18 horas. HORA MARCADA — Tel.: 46-7109.

RAIOS X

DR. MÁRIO ALVES FILHO
RAIOS X — RADIODIAGNÓSTICO CASA DE SAÚDE SÃO MIGUEL
Conde de Irajá, 420
Telefone: 46-0808 e 27-4457

DR. MANOEL DE ABREU
Dr. GIL RIBEIRO
RAIOS X — RADIODIAGNÓSTICO E RADIOTERAPIA PROFUNDA.
R. Sen. Dantas, 45-B, 702. T.: 22-0442.

DR. ATTILIO CONTE
Raios X — Tomografia Pulmonal
Av. 13 de Maio, 23, s/ 327. T.: 32-5036.

DR. JOSÉ VITOR ROSA
RAIOS X - Radiodiagnóstico em geral. Radiografias a domicilio, dentária e tomografias. — Av. Copacabana, 709, salas 806/8 — Tel.: 57-5780.

LABORATÓRIOS DE ANÁLISES

LABORATÓRIO BARROS TERRA
Sangue e Urina, etc. Diag. precoce da gravidez. Av. 13 Maio, 23, 18º, s/ 1836 — Ed. Darke. Tels.: 32-1435 e 32-6900.

DR. JORGE BANDEIRA DE MELLO
Sangue, Urina, Fezes, Escarro, Pus. R. Assembléia, 115, 2º. Tel.: 22-6358.

DR. MANOEL BRONSTEIN
ANALISES MEDICAS
Av. Rio Branco, 257, s/ 503-4-5. 52-2747

SANATÓRIOS

SANATÓRIO SANTA JULIANA
Exclusivamente para Senhoras. Cura de repouso e tratamento biológico das doenças nervosas. — Prédio especialmente construído sob contrôle clínico do Dr. ROBALINHO CAVALCANTI — Religiosas enfermeiras. R. Carolina Santos, 170, Bôca do Mato, T. 29-3954.

SANATÓRIO RIO DE JANEIRO
DOENÇAS NERVOSAS — Método moderno, diagnóstico e tratamento. — Direção científica Profs. J. V. Collares — I. Costa Rodrigues e Aluizio da Câmara. — Rua Desemb. Izidro, 166. — Tel.: 26-8200.

SANATÓRIO SANTA HELENA
EXCLUSIVAMENTE para SENHORAS Doenças nervosas, eletrochoque, insulinoterapia, malarioterapia, convulsoterapia. — Médico permanente — Direção do Prof. Eurico Sampaio e Drs. José Afonso Neto e Lysanias Marcellino da Silva — Rua Voluntários da Pátria, 30 — Telefone: 26-2790.

Sanatório N. S. Aparecida Ltda.
— DOENÇAS NERVOSAS — EXCLUSIVAMENTE para SENHORAS
Rua Dona Mariana n. 182
Tels.: 26-2973 e 26-1202

CLÍNICA MARQUÊS DE OLINDA
Rua Marquês de Olinda, 77 — 46-6333
DOENÇAS NERVOSAS
Tratamento sem Internação
Insulinoterapia. Eletrochoque com narcose. Cardiazol. Narcoanálise. Tratamento antialcóolico e antiepilético.

COMPRA E VENDA DE PRÉDIOS E TERRENOS

Centro

CENTRO — Vendo na Rua Barão de São Felix, 3 prédios juntos, para entregar desocupados, medindo 18,70 x 45,00, com facilidade no pagamento. Tratar c. o sr. Mário Rei, Av. Rio Branco, 135, 1º sala 208 - Telefones 22-5536 e 47-3221. 27070 100

GRUPOS DE SALAS NO CENTRO — Vendem-se grupos de 2 salas, 2 saletas e sanitario, à Avenida Presidente Vargas, 446, 11º e 12º pavimentos, com financiamento de 50 % e facilidades para a parte não financiada. Preço excepcional de Cr$ 9.200,00 cada metro quadrado. Grupos a partir de Cr$ 660.000,00. Tratar com dr. Paulo Carlos de Oliveira, avenida Rio Branco n. 173, sala 806 — Fone 42-0289. 15060 100

CASTELO — Vende-se magnificos apartamentos de quarto, sala, banheiro e Kitch. ótimamente situados à Av. Churchill, com parte facilitada e o saldo financiado. Informações e maiores detalhes pelos tels.: 43-2793 ou 38-5009. 7985 100

CENTRO — Atenção - Otima oportunidade - Preço Fixo sem reajustamento - Construção iniciada - Vendemos apartamentos de frente com sala, jardim de inverno, 2 quartos, banheiro social, cozinha, quarto com banheiro de empregados e área de serviço com tanque. Preço a partir de Cr$ 740.000,00 c. grande facilidade de pagamento - Rua Washington Luiz, 95 - Informações e Vendas com os Construtores e Incorporadores, Av. Pres. Vargas, 529 s. 309, tel. 43-8539. 17027 100

CENTRO - ATENCAO - Construção iniciada — Vendemos apartamentos no melhor ponto, à Rua Washington Luiz, 95, de sala, jardim de inverno, quarto separado, banheiro completo, cosinha e area com tanque. Preço fixo sem reajustamento a partir de Cr$ 420.000,00 com grande facilidade de pagamento sem juros. Informações e vendas diretamente com os construtores e incorporadores, — Urbanizadora Central Ltda., Av. Presidente Vargas, 529, s. 309, tel. 43-8539. 17026 100

ATENÇAO: Otima oportunidade — Com somente 20.000,00 de sinal e 3.000,00 mensais sem juros, vendo apartamentos todos de frente em edificio a 10 minutos da Av. Rio Branco, à Rua Marquês de Pombal, composto de: vestibulo, saleta, ampla sala, (5x4) banheiro, cozinha americana. Preço de lançamento 180.000,00 para renda, moradia, consultorios valorização rápida. Maiores detalhes telefonar 26-0281. Anita Gelbert. Atendo diàriamente, das 9 às 20 horas. Otimo negocio! Reserve hoje mesmo seu apartamento. 27016 100

APTO. NO EX-PALACE HOTEL — Frente av. Alte. Barroso, no 8.º andar: 580 mil, sendo 172 mil em 18 anos. — Eng. TITO LIVIO vende. Av. Rio Branco, 134. 42-1769. Vendo diversos noutros andares. 22255 100

EDIFICIO MARQUÊS DO HERVAL — (Antigo Palace Hotel) — Av. Rio Branco, para entrega imediata, apartamento no 19.º pav., lado da sombra, de fundos e dando para uma ampla área, constando de: Entrada, sala, banheiro e kitchinette. Preço: Cr$ 500.000,00 com parte financiada em 18 anos, juros de .... 10% a.a. CIVIA — Trav. do Ouvidor, 17 — (Seção de Vendas, 2º and.) Tel.: * 52-8166 de 8,30 às 18,00 hs. 31832 100

APTOS. PARA ESCRITÓRIO, moradia e renda, vendo diversos, no centro. — Eng. TITO LIVIO, av. Rio Branco, 134, 52-7736 e 42-1760. Aceito imóveis para venda. 22268 100

CENTRO — Grande oportunidade — Vende-se grupo de 3 salas situado à Rua Alvaro Alvim 24 — n.º 1301 — Preço: Cr$ 1.200.000,00 — Financiado e facilitado. Tratar no endereço acima. 26647 100

CENTRO — Rua Carlos de Carvalho, 60 — Apto. 308, de sala, quarto, varanda, banheiro e cozinha — Vende-se para entrega imediata com grande financiamento. Informações: Rua México, 41, 15.º andar — Grupo 1504 — Tels.: 32-6227 e 42-6518. 26648 100

AV. BEIRA-MAR — Vendo apto. de frente, com sala, varanda, 2 quartos, banheiro, cozinha e dep. de empregada. Preço 850.000,00, sendo .... 600.000,00 à vista e o restante a combinar. — Fone 57-0625. 26634 100

Vendo. v.ahrd p d d d d d d dd RUA FRANKLIN ROOSEVELT — Vendo 2 aptos. conjugados, com grandes salas, ótimo banheiro e cozinha. Preço 550.000,00 cada, com algum financiamento. — Fone 57-0625. 26632 100

Botafogo

BOTAFOGO — Extraordinário — A partir de apenas Cr$ 220.000,00, jeitosos apartamentos de quarto e sala separados, jardim de inverno, saleta, banheiro com azulejo em côr, cozinha, área de serviço com tanque e banheiro de empregada. Com quarto de empregada, a partir de Cr$ 260.000,00. Incorporação, na Rua Voluntários da Pátria, 420, agora iniciada, sob rigoroso critério econômico que permite esta excepcional oferta, com pequena entrada e o restante racionalmente dividido em suaves prestações durante a construção, sem juros. Prazo fixo de entrega. Os bons negócios imobiliários não esperam; resolva-se hoje! Informações e vendas, exclusivamente com a ADMINISTRADORA WAISMAN, LTDA. — Av. N. S. Copacabana, 664 — Loja 22 — Tel. 37-3963 — Galeria Menescal, onde se atende diàriamente até às 20 horas, inclusive domingos. No Centro: Quitanda, 30 — 3.º andar — Sala 305 — Tels. 52-7066. No local, até às 20 horas. 29194 400

RUA DONA MARIANA — ótimo apartamento. Duplex, em edificio de 3 pavimentos, situado próximo ao Colégio Santo Inácio e constando de: vestibulo, 2 salas, varanda, hall, 3 quartos, banh. completo, ampla coz., quarto e dep. de empregada, área de serviço. Ocupado com contrato vencido. Preço Cr$ 1.350.000,00 c/parte financiada em 5 anos. CIVIA — Trav. do Ouvidor, 17 — (Sec. de Vendas, 2.º andar.) Tel.: * 52-8166 de 8.30 às 18,00 horas.

BOTAFOGO — Para entrega dentro de 2 meses, apto. em andar alto, (lateral) constando de: Entrada, quarto, banheiro, kitchinette. Preço: Cr$ 295.000,00 com parte financiada sem juros. CIVIA — Trav. do Ouvidor, 17 — (Sec. de Vendas, 2.º andar.) Tel.: * 52-8166 de 8,30 às 18,00 horas. 31547 400

BOTAFOGO — Edf. Belair, Praia. Vende-se os aptos. 901 - 902, com saleta, quarto j. inverno, banheiro, - kit. Preço 260.000,00 Tem 95.000,00 em prestações de 1.866,00. Tratar telef. 22-3712, Basilio. 15044 400

BOTAFOGO - Vende-se luxuoso apartamento, com finas decorações; pinturas à oleo em lindas côres, ricos lustres de cristal, galeria espelhada, pisos em mármore, 2 salões, 3 quartos, 2 banheiros etc., instalações completas para empregados. O mais suntuoso edificio, tendo jardim na parte da frente e fundos, garage, etc. Rua Voluntários da Pátria, 139, apto. 201. Visitas das 10 às 14 horas. 18546 400

BOTAFOGO — Compro casa em ruas transversais. Milton Magalhães. Av. Erasmo Braga, 255 — Sala 404 — Fone: 22-6128. 11144 400

HUMAITA — Terreno 18x22 em declive. Vendo na Rua Casuarina, fazendo fundos com o Ed. Primavera, ótimo para construir 4 andares com 16 apartamentos. Cr$ 450 mil, facilito a combinar 50%, Ocasião rara. Sr. Simões 52-0820 à noite 29-4712. 11106 400

BOTAFOGO — Vendo a rua das Palmeiras apto. com sala, 2 quartos, banheiro, cozinha, quarto de empregada, grande terraço e depend. empregada por Cr$ 800 mil. Tratar a rua São José 90, sala 2.003. Tel.: .. 52-3190. 14124 400

VENDO — Apartamento de alto luxo — Av. Rui Barbosa. Entrega imediata. 3 salões, 4 quartos com armarios embutidos, 3 banheiros sociais, copa, cozinha, depend. de empregada e enorme terraço. Todo atapetado, lavador de pratos, geladeira, ricos lustres etc. Preço Cr$ 7 milhões, sendo 50 mais a vista e o restante a combinar. Tratar a rua São José 90, sala 2.003. Tel.: 52-3190. 14125 400

BOTAFOGO — Vende-se um terreno, com 12,500 ms.2, dando frente para duas ruas, uma c/ 25 ms. e outra com 5 ms., próprio para construções de colégios, apartamento e hospitais. Facilita-se o pagamento. — Tratar com o SR. PEREIRA, pelo tel. 26-6465 e 26-9427. 19898 400

Catete

CATETE — Vende-se, rua Andrade Pertence, 34, apto., pronto, todo de frente, 1 sala, 2 quartos, etc. Ver com o porteiro. — Tratar à noite pelo telefone 27-7386. 18505 500

ATENÇAO! Rara oportunidade! No mais central ponto do Catete, à Rua Pedro Américo, perto de toda condução, vendo em edificio de luxo, em construção, apartamento de: vestibulo, ampla sala de 20 m2, 2 ótimos quartos com varandas, copa, cozinha, banheiro, área com tanque, dependencia de empregada. Preço fixo sem reajustamento. Sinal Cr$ 30.000,00; na promessa ...... 50.000 cruzeiros; prestações mensais de Cr$ 5.000,00. Tratar diretamente pelo telefone 26-0281 — Anita Gelbert. Atendo diàriamente, das 9 às 20 horas, à Rua Voluntários da Pátria, 221, ap. 503. Otimo e raro negócio. 27014 500

CATETE — Vendem-se ótimos e últimos apartamentos em incorporação, na rua Andrade Pertence, 32 · local magnífico, a poucos minutos do centro, completamente indevassáveis, com saleta, sala, dormitório, vestiário, banheiro, cozinha, dependências de empregada e área de serviço com tanque. Entrega em dezembro. Preços a partir de Cr$ 460.000,00, em condições a combinar. Imobiliária Kelmo, Ltda., Av. Rio Branco, 151-11.º andar — Sala 1102. Tels. 32-7845 e 22-2371. 13354 500

CATETE — Rua Carlos de Sá, 11 — Apto. 401, de saleta, sala, jardim de inverno, 3 quartos, banheiro social em louça inglêsa de côr, cozinha, dependências de empregada, grande área de serviço com azulejo e envidraçada, entrada de serviço completamente independente. Vende-se para entrega imediata com grande financiamento. Informações: Rua México, 41, 15.º andar, grupo 1504, tels.: .... 32-6227 e 42-6518. 26649 500

Copacabana

COPACABANA — Espantosa oferta — Continuando em sua sensacional série de lançamentos a preços super-populares, a Predial Waisman, Ltda., apresenta agora o Edifício "Marco César", na Rua Bulhões de Carvalho, 489 — Pôsto 5, onde oferece esplêndidos apartamentos de vestíbulo, grande sala com jardim de inverno, 2 quartos (1 com jardim de inverno), banheiro completo com "box", ampla cozinha, área de serviço com tanque, e quarto e banheiro de empregada, a partir de apenas Cr$ ...... 505.000,00, com pequeno sinal e o restante em trinta módicos pagamentos. Construção sôbre "pilotis". Informações e vendas: ADMINISTRADORA WAISMAN, LTDA. — Av. N. S. Copacabana, 664 — Loja 22 (Galeria Menescal) — Tel. 37-3963, onde atendemos até às 8 da noite, e no Centro: Rua da Quitanda, 30 — 3.º andar — sala 305 — Tel. 52-7066. 19918 700

COP. — R. J. de Castilho, próximo à av. Atl. — Vendo lindíssimo apto. novo, de frente, acabamento de alto luxo, 2 gdes. salas, j. de inv. em mármore, 4 grandes qtos., send otodos c/ arms. embutidos, 2 banheiros, espaçosissima cozinha tôda em armários embutidos, ampla área c/ 2 tanques, depend. e garagem. Preço 2.600.000,00. — Marcar hora p/ tel. 42-1834. Não se aceita intermediário. Proc. SR ALMEIDA. 26535 700

PRAÇA DO LIDO — Vendo, em edificio sôbre pilotis, apartamentos de jardim de inverno, sala, 3 quartos, banheiro, cozinha e dependências de empregadas, com grande facilidades de pagamento. — Tratar 42-2549. 18650 700

AV. ATLANTICA — Pôsto 4 — Vendo partamento, de 3 quartos, 2 salas, banheiro, cozinha e dependências de empregada. Preço Cr$ 1.300.000,00; 50% financiados e 50% facilitados. — Tratar 42-2549. 18651 700

COPACABANA — Pôsto 6 — Rua Rainha Elizabeth — Vendo apartamento de frente, primeira habitação, 2 salas, 3 qtos., demais dependências. Preço à vista: 1.500 mil cruzeiros. Aceito financiamento de autarquias. Autorização para visitas só pessoalmente. Av. Graça Aranha, 19, grupo 1202, sala B-3. SR. WALDEMAR. 18660 700

AV. ATLANTICA — Cr$ 4.000.000,00 — Vende-se apto. luxo, 4 quartos, 2 salas, 2 banheiros grandes, copa e cozinha, 2 por andar. Pôsto 5. — Tel. 57-6217, NORMA. 22249 700

PÔSTO 4 — —Cr$ 1.500.000,00 e Cr$ 1.800.000,00 à vista; aceita-se financiamento — Vende-se apto. de um por andar, luxo, a óleo, moderno, 3 quartos, salão, 2 lindos banheiros. — Tel. 37-9217, NORMA. 22349 700

APARTAMENTO GRANDE — Pôsto 6 — Vazio, de frente, vende-se com 280 mts. Tem 4 dormitórios, 3 salões 2 banheiros sociais, 2 jardins de inverno, dependências de empregados, garagem etc. Preço 2.500 com 50% à vista e 50 por cento financiados em 12 anos. Ver à Rua Sá Ferreira, 188 — 201 com o porteiro Sr. Francisco. 27470 700

ATENÇAO! — Rara oportunidade! Vendo em edificio de alto luxo, sómente 2aps. por andar, de frente, sôbre pilotis, no mais fino ponto da Rua Toneleiros, em construção, aptos. compostos de: vestibulo, duas ótimas salas, varanda, 3 ótimos quartos, armários embutidos para rouparia, banheiro, copa, cozinha, área e dep. de empregada. Preço fixo s. reajustamento. Sinal 60.000,00; na promessa 100.000,00; na entrega, das chaves 100.000,00. - Prestações mensais de 10.000 cruzeiros. O saldo fianciado m 7 nos. Tratar diretamente tel. 26-0281 Anita Gelbert. Atendo diàriamente, das 9 às 20 horas, rua Voluntários da Pátria, 221, apto. 503. Otimo negócio. 18014 700

EDIFICIO "DOM SERGIO" — LUXUOSO APARTAMENTO — (Unico apartamento à venda) — Rua Xavier da Silveira, 95, esquina de Barata Ribeiro — Pôsto 6 — Suntuoso Edificio sobre pilotis .— recém-concluido, com ampla parte social coletiva — Parque infantil — Jardins tropicais — Amplo: reservatorios d'água — Apenas 2 apartamentos por andar — Elevadores c/ cabines de luxo — Apartamento de frente — andar alto — lado da sombra — com todas as peças principais iluminadas diretamente, possuindo mais os seguintes detalhes: — Hall de entrada — Pequeno vestibulo com armario — Duas esplendidas salas conjugadas — Tres magnificos dormitorios — Armarios embutidos — Dois banheiros sociais, ambos c/ box, azulejos em cor, louça porcelanizada, pinturas a esmalte, pisos em mosaico, etc. — Sala de almoço — Ampla e confortavel cozinha com fogão de luxo com tampa e 4 bocas, exaustor, pias duplas em banco de granito preto, polido, com armarios inferiores, agua quente e fria, espaço para geladeira, paredes azulejadas e pintadas a oleo — Grande area de serviço arejada e bem iluminada, com tanque em azulejos e marmore, local para maquina de lavar roupa — Dois quartos e banheiro para criados, tendo inclusive bidet com agua quente — Pinturas a oleo em cores modernissimas — Sancas decorativas — Ferragens e metais de luxo — Tradicional acabamento "Canadá". Diretamente no local c/ Sr. Salema, das 8.30 as 11.30 e das 13 às 17 horas. Outros informes na Imobiliaria Boavista de Armando de Abreu — Assembléia, 93 — 15º andar — Tels.: 52-4515 e 32-3779. 31804 700

COPACABANA — No Edifício Pyramide — Rua Siqueira Campos, 288 a 290 — ponto altamente residencial, com frente para bela praça, farto comércio e pontos iniciais de várias linhas de lotação, oferecemos os ultimos apartamentos de vestíbulo, sala-quarto com armário embutido, pequena cozinha e banheiro, a partir de apenas Cr$ 205.000,00, com somente Cr$ 12.500,00 de sinal, e o restante em suaves prestações, de acôrdo com o término de construção de cada fase da obra. Um negócio que vale a pena fazer, pois oferece garantia de realização e grande margem de valorização. Propriedade, incorporação e vendas: IMOBILIARIA "LIF" LTDA. — Av. N. S. Copacabana, 661 — 2.º andar — Tel. 37-4635, onde se atende diàriamente, inclusive domingos, até às 8 da noite, e, no Centro: Av. Rio Branco, 185 — 2.º andar — sala 209. Tel.: 52-9807. No local, hoje até às 8 da noite.

COPACABANA — Vende-se 1 apartamento ricamente mobiliado ou sem com saleta, 2 salas, jardim inv. com mármore, 4 quartos, varanda envidraçada, armário, cofre embutido, box geladeira, atapetado, móveis D. João V, 2 banheiros em côr piso mármore — Garage — Preço 2.600 ou 2.300 — Tel.: 37-0549. 14228 700

R. BARATA RIBEIRO — Vendo apto. 3.º andar de frente, com: Sala, quarto separado, cozinha e banh. completo. Em construção de Cia. 100 % idônea. Cr$ 232 mil com muita facilidade, e 118 mil financiados depois do habite-se 2.507,00 por mês. Grande oportunidade. Simões, 52-0820 à noite 29-4712. 11107 700

COPACABANA — Compro, solução rápida, apto. com 2 salas e 2 quartos ou sala e 3 quartos. Preferência entre os postos 3 e 5 Milton Magalhães. Av. Erasmo Braga, 255 S/404. Fone: 22-6128.

JUNTO à Av. Atlântica - Pôsto 6 — Vendo à Av. Rainha Elizabeth 5 o apto. do 4.º andar (sôbre pilotis) com 2 salões, 4 quartos, 2 quartos de empregados. Ver das 10 às 12 horas. 21008 700

COPACABANA — Rua Aires Saldanha, 76 — Esquina da Rua Miguel Lemos — A 30 metros da Av. Atlântica — Apartamentos todos de frente com sala e quarto separados e sala e quarto conjugados, banheiro completo com box, Kitchenet com pia e fogão de 2 bôcas com forno — Preços fixos sem qualquer reajustamento a partir de Cr$ 360.000,00, com 10% de sinal, parte facilitada e parte financiada sem juros — Incorporação de Ricardo Seabra Pinto e Cesar Seabra Rangel — Tratar diretamente com os incorporadores à SOCIEDADE IMOBILIARIA REDENTORA LTDA. à Rua Mayrink Veiga, 28 — 2.º andar — sala 7. Telef: 43-8715 — 43-4071 — 43-9992. 27365 700

VENDO a rua Sto. Amaro 184 o ap. 402 com sala e quarto separados, banheiro e cozinha, por Cr$ 350 mil. Ver no local sabado depois das 12 horas e domingo. Tratar a rua São José 90, sala 2.003. Tel.: 52-3190. 14106 700

APARTAMENTO DE LUXO — 1 por andar, vende-se a rua Anita Garibaldi n.º 48 — 8.º andar, para entrega em dezembro, com 3 grandes quartos com armários, 2 salas, living, toillete, 2 banheiros sociais, copa-cozinha, dependências e garagem. Preço: Cr$ ... 1.950.000,00. Pagamento a vista: Cr$ 975 mil; até a entrega das chaves: Cr$ 375 mil e Cr$ 600 mil financiados em 10 anos, juros de 12 por cento T. P. Se o pagamento fôr efetuado em menor prazo faremos um preço excepcional. Informações com Américo Gomes Veloso, Av. Graça Aranha 333 salas 301-2 — Tel.: 22-7439.

COPACABANA — Vendo apartamento de frente, com quarto e sala, separados, rua Barata Ribeiro 450 — Preço 380.000,00 à vista — Aceitamos financiamento da Caixa Economica — Tratar com Oswaldo Macedo — Av. Nilo Peçanha 155 — Sala 611 — Fone 32-4854. 27352 700

MAIS DE 12% AO ANO — Vendo lindo apto. de entrada, quarto separado, cozinha c/ fogão e forno a gás, banheiro completo e grande área c/ tanque. Financiado na Caixa. Cr$ .. 340.000,00. Está alugado por Cr$ .... 3.500,00 mensais c/ fiador idôneo — Ver e tratar na Praça Edmundo Bittencourt, 85 — portaria. 11153 700

COPACABANA — Apartamento — Vende-se belissimo apartamento ricamente mobilado e decorado, todo pintado de novo com grande salão de estar e jantar, 3 quartos de frente, varanda, banheiro de cor, copa, cozinha americana, etc. Rua Miguel Lemos, 106, apart. 302. Tratar pelo telefone 37-5955. Não se atende a intermediarios. 21044 700

COPACABANA — Vendemos apart. de quarto e sala separado, banheiro, kit. e varanda, em termino de construção. Ver à rua Paula Freitas, 29/31, e tratar na Atlantida Imoveis Ltda., Rua Senador Dantas, 80, 18º andar.

COPACABANA - Aproveitem a oportunidade para comprar à preço fixo sem reajustamento - Construção iniciada. — Vendemos apartamentos de sala, quarto separado, cosinha, banheiro e área com tanque, Cr$.. .. 470.000,00 com grande facilidade de pagamento sem juros. Rua Raul Pompeia, 201 - Informações e vendas com os construtores e Incorporadores, Urbanizadora Central Ltda. Av. Presidente Vargas, 529 s/ 309 Tel. 43-8539. 17028 700

APARTAMENTO - Vende-se por motivo de viagem, por Cr$ ... 850.000,00, com 2 quartos, sala, varanda, ótima cozinha, banheiro completo quarto de empregada e demais dependencias à rua Duvivier, 21, apto. 202. Facilita-se o pagamento. Ver com o porteiro. Tratar pelo telefone 22-2718. 16018 700

COPACABANA — Fantastica oferta — Em otimo ponto da Rua Silveira Martins, 145|149 — no Flamengo — o bairro mais valorizado do Rio — distante, a pé, apenas 10 minutos da Cinelandia, oferecemos, no Edificio "Alfa", apartamentos de amplo living, sala e quarto separados, banheiro, pequena cozinha, area de serviço com tanque e dependencia de empregada, a partir de apenas 210 mil cruzeiros, c/ pequeno sinal e o restante em 30 suaves mensalidades. Realmente, um negocio como poucos! Incorporacão e vendas: PREDIAL "MERIBEL", Ltda. Informações: Rua Gonçalves Dias, 41 — sobreloja (entrada pela loja) — Tel. 42-3513.

ATENÇAO! Oportunidade! Vendo no melhor ponto da rua Barata Ribeiro, quase esquina Miguel Lemos, a uma quadra da praia edificio de alto luxo, peças claras e amplas, apartamentos compostos de: vestibulo, ampla sala, varanda envidraçada, ótimo claro quarto, banheiro completo, armario embutido, cozinha c. fogão 4 bocas, lugar para geladeira. Sinal somente Cr$ ... 30.000,00 promessa 30.000,00, prestações mensais de 4.000,00. Preço 230.000,00. Tratar 26-0281 Anita Gelbert - Atendo diàriamente das 9 às 20 horas. 10015 700

APARTAMENTOS de alto luxo, no mais aristocratico local na Rua Domingos Ferreira, edificio com garagem, sôbre pilotis, com peças claras compostos de: vestibulo, 2 salas, 3 amplos quartos c, armarios embutidos, copa e cozinha separadas, banheiro, área, dep. empregada. Sinal 80.000,00 na promessa 80.000 cruzs. Prestações mensais de 10.000,00. O saldo em pequenas parcelas. Preço 710.000,00. Tratar diretamente representante da firma Anita Gelbert, tel. 26-0281. Atende-se diàriamente das 9 às 20 horas, à Rua Voluntários da Patria, 221, apto. 503; Unica oportunidade.

VENDO a rua Republica do Peru, proximo a praia apto. duplex, entrega dentro de poucos dias com sala dupla, bar, 3 quartos, 3 banheiros, copa, cozinha, area coberta com tanque, quarto e banheiro de empregada. Todo pintado a oleo e numerosos armarios embutidos. Preço: Cr$ 2 milhões, sendo Cr$ 1.240.000,00 financiados em 15 anos. Plantas e tratar visitas a rua São José 90, sala 2.003. Tel.: 52-3190. 14122 700

VENDO a rua Pompeu Loureiro 32, o apto. 1.004 com 2 salas, 4 quartos 2 banheiros sociais, cozinha, depend de empregada, tanque, por Cr$ .... 1.500.000,00. Linda vista para a montanha. Parte financiada. Tratar a rua São José 90, sala 2.003. Tel.: .. 52-3190. 14127 700

COPACABANA — Ed. Montefiore — Rua Barata Ribeiro, 184, em frente à Rua Duvivier. Vendemos os últimos aptos. em inicio de construção por administração, rigorosamente a preço de custo, constando de: vestibulo, ampla sala, 2 bons quartos, banheiro completo em côr com box copa - cozinha (9m2), área de serviço com tanque, quarto e banheiro de empregada. Tôdas peças de frente e com luz direta. Fôro remido. Preço a partir de Cr$ 452.500,00 com 30 mil cruzeiros de sinal. Pagamento muito facilitado. Uma incorporação de Ricardo Musafir. Construção esmerada a cargo da Construtora J. A. Costa Ltda. Vendedores exclusivos IMOBILIARIA MINERVA S. A, Rua do Carmo, 38, 2.º and. Tel. 52-6635. Vendedores no local, diàriamente das 9 às 22 horas, inclusive sábado e domingo. 18561 700

COPACABANA — LOJA — Aluga-se na Av. N. S. Copacabana, entre pôsto 4 — uma de esquina, medindo 6x15, área 90 mts2., aluguel Cr$ 25.000,00; tratar pessoalmente Theophilo da Silva Graça. Av. Rio Branco 185-3.º S/310. Tel. 42-6366. 34381 700

COPACABANA — Vende-se apto. novo, vazio, quarto e sala separados, j. de inverno, coz. pequena e banh. Preço 520 contos. Tel.: 27-4003 ou à tarde 52-7614. 26638 700

COPACABANA — Posto 6. — vendo na av. Cop. c/ vista p/ o mar, ótimo ap. de frente, vazio, andar alto c. grande varanda, de 12,50 de comp. 3 quartos, 2 salões (cômodos grandes), 2 banheiros sociais, coz. com quarto de banho de empregada área c/ tanque e garage. Aproximadamente 180m2. - Preço 1.800 mil c/ 50% financiados em 15 anos pelo proprietario ou em outras condições a combinar. Marinho Mello 22-2998 e 22-2764. 33022 700

RUA DOMINGOS FERREIRA — ótimo para renda, vendo urgente, apto. novo, com sala e quarto conjugados, banheiro completo e cozinha. Preço 360.000,00. Aceito oferta à vista, urgente. — Fone 57-0625. 26633 700

COPACABANA — Bairro do Peixoto — Ocasião — Vendemos apto. com grande quarto, banheiro, kitch. Preço Cr$ 240.000,00 à vista. Ver à rua Maestro Francisco Braga, 64, apto. 105, das 8 às 12 e das 14 às 18 horas, no local. Aceitamos financ. C. E. ou Inst. — Tratar IMOBILIARIA RIO BRANCO, av. Rio Branco, 173, sala 301, tels. 52-0767, 52-1737 e 57-79165. 24543 700

EDIFICIO ALASKA — Vendo urgente, ótimo apto. para renda, com grande quarto, banheiro e kitchenete com fogão. É novo e muito claro. — Fone 57-0625. 26630 700

COPACABANA — Pôsto 4 — Rua Domingos Ferreira, 130, apto. 903, de frente — Vendo a poucos metros da praia, quase esquina de Sta. Clara, tendo varanda, 2 quartos, sala, jardim de inverno, banheiro, cozinha, área com tanque e dependências de empregada. Ver no local com o encarregado da obra e tratar diretamente com o construtor RODOLPHO DE PAOLI — Av. Rio Branco, 151 — Grupo 1612 — Tels.: 52-6213 e 32-3635. N. B. — Entrega até o fim dêste ano.

COPACABANA — Pôsto 3 — Rarissima oportunidade — Vendo aparts. ainda não habitados, para entrega imediata, com sala (5,40 x 3,10) quarto (5,40 x 3) completamente separados, saleta, banheiro completo e cozinha com fogão de 3 bôcas e forno. Todos de frente com belissima vista. (alguns para o mar). Local muito tranqüilo e com ótimo clima. Preço Cr$ 400.000,00 à 430.000,00. Otimo negócio para moradia e revenda. Informações e vendas exclusivas com J. C. ARAGÃO — Av. Rio Branco, 151 — Grupo 1612 — Tel.: 52-6213.

COPACABANA — Pôsto 3 — Vendo aptos., de sala e quarto (divisão de meia parede), banheiro, cozinha, área c/ tanque, claros, com peças amplas à Av. N. S. Copacabana, 371, no 9.º pavimento, de frente. Preço Cr$ .... 370.000,00. Alugados em fim do contrato. Tratar diretamente com J. C. ARAGÃO — Av. Rio Branco, 151 — Grupo 1612 — Tel.: 52-6213.

COPACABANA — Pôsto 2 — Vendo em início de construção, à Rua Barata Ribeiro, 160, quase em frente à Rua Duvivier, apartos. de sala, jardim de inverno, quarto, separado, toillete, banheiro, cozinha com fogão de 4 bôcas e lugar para geladeira, área de serviço com tanque, quarto e WC. de empregada. Preço Cr$ .... 550.000,00 em reajustamento, com Cr$ 500.000,00 financiados, em 8 anos a partir do sinal. Incorporação e vendas diretas no escritório de RODOLPHO DE PAOLI — Av. Rio Branco, 151 — Grupo 1612 — Tel.: 52-6213. 34883 700

AV. ALTANTICA — Praia — Cr$ 2.000.000,00 — Vende-se and. alto, 3 qtos., 2 sls., 2 banhs., copa, coz., dep. empr.; garagem. Pôsto 6. — Telef. 57-9217, NORMA. 22350 700

COPACABANA — Apto., vendo, de frente, com 2 salas, 3 dormitórios, jardim de inv., com 30 ms2. Cr$ 2.200.000,00; 50% em 5 anos. — Tel. 37-5020, NORMA. 22349 700

VENDO apto. de 2 qs., sala, banh., coz., dep. de emp., área serv. varanda. Cr$ 500.000,00 à vista e o resto em 5 anos. Ver Domingos Ferreira, 212, apto. 602, das 18 às 20 horas. 27993 700

COPACABANA — Magnificos apartamentos 1 sala com espaçoso jardim de inverno, 1 quarto, separados, cozinha de verdade, banheiro completo, quarto e W. C. de empregada, área de serviço com tanque, vendemos em inicio de construção a preços fixos sem reajustamentos: Edificio sôbre pilotis, com apenas 4 apartamentos por andar, todos de frente. Preço: Cr$ 450.000,00 — Sinal: Cr$ 10.000,00. Prestações de Cr$ 5.000,00 durante a construção e 40% financiados após as chaves em prestações bem inferiores ao valor locativo. CONSÓRCIO BRASILEIRO DE IMÓVEIS. Rua do Carmo, 17-2.º andar. Tels.: 52-8310 e 52-8317.

APTOS. PANORAMICOS — Vendem-se junto ou separados dois belissimos apartamentos de frente com terraço, jardim de sala e dois quartos, copa, cozinha e amplo quarto e dependências de empregada. Todos pintados a óleo estilo moderno e acabamento de luxo. O conjunto resulta em grande apartamento de duas salas e quatro quartos, dois banheiros e etc. Belissima e deslumbrante vista para Av. Atlântica. Ver à F. Domingos Ferreira n.º 32 aptos. C-01 e C-02 com o porteiro. Preço de cada apto .Cr$ ... 1.200.000,00. Tratar com os proprietários à rua Mayrink Veiga n.º 4. Tel. 43-9990.

LIDO — Vendem-se magnífico e amplo apartamento pronto de. 2 por andar em edificio de luxo com pilotis e garagem, constando de 2 salas, 3 quartos, 2 banheiros e tôdas as dependências. Preço Cr$ 1.'00.000,00 com 50 por cento financiados. Ver Av. Prado Júnior, 165 apto. 102 e tratar com o proprietário e construtor dr. Marcos pelo tel. 43-9990 ou à rua Mayrink Veiga, 4-11.º andar.

COPACABANA — -Posto 6 próximo ao Arpoardor, vendo ótimo ap. vazio, andar médio, c/ 2 bons quartos, 1 sala c/ 17 m., (todos os cômodos de frente e c/ linda vista indevassável p/ o mar) hall, corredor, quarto e banh. de emp. área de serv. azulejada c/ tanque. Por 750 mil c/ m/m 200 mil financiados p/ C. Econ. em prestações de 2.726,00 e o restante a combinar ou a vista. Otimo negócio também p/ quem tem fin. na C. Econ. Marinho Mello 22-2764 e 22-2998. 33023 700

EDIFICIO BRIGITTE, à rua Raimundo Correia, mto. próximo à Casa Sloper e Cine Metro. Aguardem êste grande lançamento, dentro de poucos dias! Excelente localização, no lado da sombra! Fôro remido! — Vendas exclusivas de CARVALHO ROCHA. Infs. à rua Raimundo Correia, 9, Tels. 57-5771, 57-6573 e 57-7786.

À RUA RAIMUNDO CORREIA, vendo magnificos aptos., p/ renda ou moradia, em incorp., no lado da sombra, c/ entrada, 1 quartos separado de 1 sala, com jard. de inv., banh. completo- cozinha completa, área serv. c/ amplo qto. e w.c. empr., etc.! Preço de custo real, Cr$ 366.000,00, c/ entrada apenas de Cr$ 45.000,00 — Infs. 57-5771, 57-6573, 57-7786, c/ CARVALHO ROCHA.

LOJAS, à rua Raimundo Correia, próx. à Casa Sloper, vendo, magnificas, em incorp., em excelente local comercial, c/ 85 ms.2 e sem colunas. Preço, 3 milhões de cruzeiros; pagamento em 52 meses! — Infs. à rua Raimundo Correia, 9; tel. 57-5771, c/ CARVALHO ROCHA. 22353 700

Flamengo

FLAMENGO — Praia vendo andar c/ 490 m2. Linda vista. Para embaixada ou familia de alto tratamento. Preço a combinar com facilidade. — Tel.: 32-3190. 14121 900

FLAMENGO — Vende-se com ou sem móveis na Av. Rui Barbosa 422, apartamento 61, sala, dois quartos, jardim de inverno envidraçado com vista deslumbrante, dependências de empregada, vaga na garagem. Preço base mil contos. Condições de pagamento a combinar - Informações tel. 52-5584. 29284 900

FLAMENGO — Apartamentos em incorporação. Preços — partir de 190 mil cruzeiros. Negócio de rara oportunidade. Rua Silveira Martins, lançamento breve. Reserva desde já seu apartamento, c/ pequeno sinal. Compostos de saleta, sala, quarto separado, cozinha e banheiro. Plantas e vendas: Av. Rio Branco, 151, sobreloja, s/ 203, fone: 52-8926 e 22-8110. José Elias e Elias Bichara — Imóveis. 18587 900

FLAMENGO — Fantastica oferta — Em otimo ponto da Rua Silveira Martins, 145-149, distante, a pé, apenas 10 minutos da Cinelandia, oferecemos, no Edificio "Alfa", apartamentos de amplo living, sala e quarto separados, banheiro, pequena cozinha, area de serviço com tanque e dependencia de empregada, a partir de apenas 210 mil cruzeiros, com pequeno sinal e o restante em 30 suaves mensalidades. Realmente, um negocio como poucos! Incorporação e vendas — PREDIAL "MERIBEL", Ltda. — Informações: Rua Gonçalves Dias, 41 — sobreloja (entrada pela loja) — Tel. 42-3513. 13359 900

PRAIA DO FLAMENGO — Vendo Cr$ 5.500.000,00 luxuoso apartamento, ocupando todo o 7º Pavimento, entrega imediata, com 7 quartos, grande living-room, salão de jantar, galeria, escritório, 3 luxuosos banheiros, copa, cozinha dependências de criados etc. área do apartamento 540 mts2. Theophilo da Silva Graça. Av. Rio Branco 185-3.º S/310. Tel.: 42-6366. 34362 900

FLAMENGO — A dois passos do Largo do Machado e perto da praia. No ponto de mais alta rentabilidade do Distrito Federal! Apartamentos para entrega êste ano ainda, compostos de sala, quarto, banheiro, cozinha. Todos de frente. 50% financiados em 10 anos! O restante bem facilitado. Visitar hoje mesmo à rua Dois de Dezembro, 73 — CONSORCIO BRASILEIRO DE IMÓVEIS. Rua do Carmo, 17-2.º andar. Tels.: 52-8310 e 52-8317. 31638 900

APARTAMENTO PRONTO — À rua Senador Vergueiro, 81, otimo apartamento em andar alto (de fundos) con[illegible] hall, 2 salas, 3 quartos, banheiro completo em cor, cozinha, quarto e dep. de empregada, garagem. (Ver o apartamento 803 chaves c/ encarregado). Preço: Cr$ 1.470.000,00 c/ parte financiada em 5 anos. CIVIA — Trav. do Ouvidor, 17 — (Sec. de Vendas, 2.º andar). Tel.: * 52-8166 de 8,30 às 18,00 horas.

PARA ENTREGA IMEDIATA — Ótimo apartamento de frente, acabado de construir, constando de: 1 sala, 1 quarto (independente). banheiro completo e kitchinette. Percianas em tôdas as janelas. Ver à rua Paissandu, 59 esquina de Senador Vergueiro, ap. 304. Chaves com o encarregado. Preço Cr$ 550.000,00 com parte financiada em 5 anos, juros de 10% a.a. CIVIA — Trav. do Ouvidor, 17 — (Sec de Vendas, 2.º andar.) Tel.: * 52-8166 de 8,30 às 18,00 hs. 31540 900

VENDE-SE, em Copacabana, apartamento c. 3 qs., sala, cozinha e dependencias de empregada, à R. Souza Lima, 10, apto. 804 - Edif. do Begosi. Tratar c. Sr. Edy Borges à Rua da Quitanda, 191, 5.º andar, tel. 23-3716, diàriamente das 9 hs. às 12 hs. e de 14 hs. às 17 hs. Preço 1 milhão de cruzeiros. 24517 700

Gávea

GÁVEA — São Conrado — Vende-se magnífico terreno junto ao Gávea Golfe Clube 739 m2. Preço 450.000,00. Imobiliária Nova América. Nilo Peçanha, 12 S/801. Tel.: 42-5737. 29301 1001

JARDIM BOTANICO — Vendo Rua Conde Afonso Celso (começa defronte à Hipica) n. 131, apto. 305, 1 sala, 1 quarto amplos e separados, cosinha e banheiro, com belissima vista, edificio de 3 pavimentos, visitas no local, está em pinturas e tratar rua Mexico, 98 sala 1206 SEVERINO SILVA telefones 42-2454 e 32-4892. — Cr$ 200.000,00 de sinal com a entrega das chaves aceitando-se financiamento da Caixa ou IPASE ou financia-se em 10 anos o saldo. 19816 1001

AV. EPITACIO PESSOA — Vendo Cr$ 1.000.000,00, terreno nesta avenida, com frente também para a rua Tabatinguera, medindo 17x60 x 46x12, pronto para construir. Zona de 4 pavs., facilito Cr$ 600.000,00, prazo longo. Theophilo da Silva Graça, Avda. Rio Branco, 185-3.º — Sala 310. Tel.: 42-6366. 34349 1001

GAVEA — Bairro estritamente residencial. Zona onde não são permitidas construções de edificios de apartamentos. — Vendemos um lote com 436,17 m2 por Cr$ 750 mil — Facilita-se parte do pagamento — Informacões com o sr. Guimarães à Av. Calogeras 15, 6.º andar. Tel. 22-7683.

JARDIM BOTANICO — Ponte das Táboas — Vendemos esquina com 1.314m2, facilita-se o pagamento. — Rudolf Karter e Cia. Ltda. Avenida Rio Branco 173, sobreloja, telefones 42-4635 e 22-6545. 17754 1001

GAVEA — -Vende-se apartamento de frente lateral, sala e quarto amplos separados, banheiro completo, cozinha e uma grande varanda. Preço único Cr$ 460.000,00, à vista .... 300.000,00 e financiados 160.000,00 a longo prazo. Tratar somente das 13 às 17 horas com os proprietários. Rua Marquez São Vicente, 80, apto. 203. Próximo ao Joquei Clube, muita condução na porta. 24503 1001

GAVEA — Oportunidade — Vende-se apartamento com excelente vista panorâmica, descortinando-se o Jockey Club e adjacências, constando de 3 quartos, 2 salas, copa, cozinha, banheiro completo, 2 quartos de empregadas e garagem, situado à rua Major Vaz, 722, apto. 101. Condições: Cr$ 800.000,00 de entrada, 300 mil a combinar e 300 mil financiados em 10 anos. Visitas no local marcando-se hora com antecedência pelo fone: — 47-5418, com SILVIO. 26645 1001

BARRA DA TIJUCA — Vende-se o lote n.º 2 da quadra E, medindo 15 metros de frente para a Av. H. com igual largura na linha de fundo e 37 metros de ambos os lados. Tratar c/ o sr. Carlos pelo telefone 23-5117. 18676 1001

Glória

GLORIA — Vende-se com "habite-se"apartamento n. 323 do Edificio Poços de Caldas, de quarto, banheiro e kitchinette por Cr$ 220.000,00 à vista e Cr$ 80.000,00 financiados. Tratar pelo telefone, 26-7952. 24523 1100

Grajaú

GRAJAU' - -ABRINDO NOVO LOTEAMENTO NA RUA MARIANOPOLIS — Borda do Matto. Preços a partir de Cr$ 280.000,00, com grande facilidade de pagamento — Rudolf Karter e Cia. Ltda. Avenida Rio Branco, 173, sobreloja, tels. 42-4635, e 22-6545 — Vendedores autorizados: Tijuca - -Edgard Mattoso, Rua Conde de Bonfim 492, Tels. 48-4923 — No Grajaú — Santos Mello — Rua Itabaiana 253, casa 62 — Tel. 38-3555 a qualquer hora. 17738 1200

ATENCÃO! Rara oportunidade! Vendo os últimos apartamentos, de frente, tôdas as peças claras e amplas, edificio em construção de alto luxo, sôbre pilotis, com garagem, à Rua Engenheiro Richard, compostos e vestibulo ampla sala de 18 m2, jardim de inverno, dois ótimos quartos com armários embutidos, banheiro, copa, cozinha, área, dependencia de empregada. Preço 395.000 cruzeiros; sinal 40.000 cruzeiros; na promessa 40.000 cruzeiros e prestações de 6.000 cruzeiros. O saldo em pequenas parcelas. Tratar pelo tel. 26-0281. Anita Gelbert — Atendo diàriamente, das 9 às 20 horas. Otimo negócio. 26960 1200

GRAJAÚ — Vende-se magnificos apartamentos em inicio de construção, prédio sôbre pilotis com elevador, apartamentos, de 2 quartos, sala, cozinha, entrada, banheiro, quarto e W.C. de empregado. Ótimamente situado. Informações e detalhes pelos tel. 43-2793 ou 38-5009. 7984 1200

Ipanema

IPANEMA — Vende-se apartamento de 2 quartos, sala, banheiro, cozinha, área de serviço com tanque e dependencias de empregada. Com financiamento de 50% facilitados. Informações Rua Mexico, 41, 15.º andar, grupo 1504, telefones 32-6227 e 42-6518. 11086 1300

IPANEMA — Vende-se apto. de alto luxo com bela vista por preço de ocasião c/ 3 lindas salas, 4 qtos, jardim de inverno, escritório, 3 varandas, cofre embutido, preço 2 milhões com 50 por cento a vista e restante em 2 anos. Rua Visconde de Pirajá 571 — apto. 605 — Tel. 27-4975. 14234 1300

IPANEMA — Financiamento de Cr$ 550.000,00 a funcionário público, transfere-se, prazo 20 anos, facilitando-se a entrada. Tratar à Av. Atlantica, 1186 apto. 504 ou pelo tel. 42-0656, depois das 12 horas c/ o sr. Pedro, - O ap. tem 3 quartos, sala, área externa e dependências de empregada. 17004 1300

IPANEMA — Vitoriosa campanha. Prosseguindo em sua prodigiosa serie de realizações imobiliarias, à base de inedito criterio economico, a Predial Waisman lança agora, na Rua Nascimento Silva, 70 — Ipanema, arteria sumamente residencial e tranquila, o Edificio "Marcos Augustus", com esplendidos apartamentos de 2 quartos, sala, cozinha espaçosa, banheiro completo em cor, dependencias completas de empregada, area de serviço com tanque e vaga para a guarda de automovel. Preços excepcionais, a partir de apenas Cr$ 450.000,00. Pagamento racionalmente dividido em 30 prestações. Contrução sobre "pilotis", com. 4 pavimentos e elevador — Informações e vendas exclusivas: ADMINISTRADORA WAISMAN LTDA. — Av. N. S. Copacabana 64, — Loja 22 — Galeria Menescal — Tel. 37-3963, atendendo-se diariamente até às 8 da noite, inclusive domingos. No Centro: Quitanda, 30 — 3.º andar — sala 305 — Tel. 52-7066. No local: até 20 horas. 24350 1300

IPANEMA — Vendo pequeno apartamento no 5º andar, de frente, para entrega em 3 meses, com sala, 2 quartos conjugados, armários embutidos, banheiro completo em côr e box, cozinha, área com tanque, W.C. empregada e garage — Tôdas as peças com sancas e florões - -Preço Cr$ 730.000,00 sendo 50 por cento à vista e o restante financiados em 5 anos - -Ver com o sr. João à Rua Alberto de Campos, 63 — e tratar com o sr. Mário Rei na Av. Rio Branco nº 135 - -1º andar, sala 208 — Tels. 22-5536 e 47-3221.

IPANEMA - -Em edificio de 4 pavimentos, com elevador vendo ótimos aptos. com salas, com 25,00, jardim de inverno, 3 quartos com 15,00, banheiro completo em côr, área c. tanque, quarto e W.C. de empregada e garagem, para entrega no prazo de 3 meses. Preço a partir de Cr$. 830.000,00. — Aceito financiamento da Cx. Econômica — Ver à Rua Alberto de Campos, 63, c. o sr. João e tratar com o sr. Mário Rei, à Av Rio Branco, 135 — 1º andar, sala 208, tels. 22-5536 e 47-3221.

PARA ENTREGA DESOCUPADA — Luxuoso apartamento à rua Barão da Tôrre, em prédio de 4 pavimentos com elevador, de fundos, constando de: 1 ampla sala com 30,00 m2., paredes forradas de madeira, jardim de inverno com piso em mármore, 3 quartos, armários embutidos, banheiro completo com box, copa, cozinha, quarto e dep., para empregada, garagem. Preço Cr$ .. 1.700.000,00 com parte facilitada. CIVIA — Trav. do Ouvidor, 17 — (Sec. de Vendas, 2.º andar.) Tel.: * 52-8166 de 8,30 às 18,00 31828 1300

Laranjeiras

LARANJEIRAS — Rua Moura Brasil — Vendo em edificio acabado de construir, sôbre pilotis, junto ao Fluminense F. C., ótimo e espaçoso apart de 3 quartos, ampla sala com sancas, jardim de inverno, banheiro completo em côr, box para geladeira ou armário embutido, cozinha, quarto e banheiro para empregadas, área de serviço com tanque e garagem. Preço. Cr$ 900.000,00 com parte facilitada e parte financiada em 10 anos. Ver no n.º 54, apto. 102 e tratar diretamente com o proprietário à rua Evaristo da Veiga, 16 — 7.º — Sala 702 — Tel.: 42-1035. 29260 1400

LARANJEIRAS — Vende-se magnífico terreno à rua Stefan Zweig. Cidade Jardim Laranjeiras, 600 m2. Preço 550.000,00. Imobiliária Nova América. Nilo Peçanha, 12 S/801. Tel. 42-5737. 29302 1400

LARANJEIRAS — Lojas — Em ótimo ponto residencial, de ativo comércio — Rua das Laranjeiras, 347 a 353 — vendemos ótimas lojas, de 30 a 42 m2 de área util, em edifício em início de incorporação. Preços: Cr$ 850.000,00 a Cr$ 1.100.000,00, com 10% de sinal, 10% um ano após, e o restante em 30 prestações, sem juros. Estuda-se possibilidade para negócio com todo o conjunto de lojas — Informações e vendas, exclusivamente, com a ADMINISTRADORA WAISMAN, LTDA. — Av. N. S. Copacabana, 664 — Loja 22 — Tel. 37-3963 — Galeria Menescal, onde se atende diàriamente até às 20 horas, inclusive domingos. No Centro: Quitanda, 30 — 3.º andar — Sala 305 — Tel. .... 52-7066. No local, diàriamente até 20 horas. 29311 1400

LARANJEIRAS — Vendo a rua Pereira da Silva palacete com grande hall, 4 salas, jardim de inverno, 5 quartos, 2 banheiros sociais, copa, cozinha e 4 quartos de empregada. — Jardim. Terreno 12 x 40. Tratar a rua São José 90, sala 2.003. Tel.: .. 52-3190. 14128 1400

ATENÇAO! — Oportunidade única! Vendo último apartamentos de alto luxo, sôbre pilotis lado da sombra, c. garagem, à Rua General Glicério, em construção, compostos de vestibulo, 2 amplas salas com 30 m2. varanda envidraçada, 3 amplos quartos com armários embutidos, 2 banheiros sociais, copa e cozinha separados, área de serviço, quarto e banheiro de empregada. Preço: Cr$ ... 800.000,00. Forma de pagamento: Cr$ 50.000,00 de sinal e Cr$ 100.000,00 na promessa. Prestações de 10.000 cruzeiros. O saldo em pequenas parcelas. Tratar diretamente pelo tel. 26-0281. — Anita Gelbert. Atendo diàriamente das 9 às 20 horas. Ótimo negócio. Ver plantas à Rua Voluntários da Pátria, 221, apto. 503. 18017 1400

LARANJEIRAS — Extraordinário — A partir de apenas 530 mil cruzeiros, apartamentos de grande sala, varanda, 3 amplos quartos, banheiro em côr, toilette social, espaçosa cozinha, dependências completas de empregada, área de serviço com tanque, em incorporação agora iniciada, sob rigoroso critério econômico que permite esta excepcional oferta, na Rua das Laranjeiras, 347 a 353, em ótima localização (ao lado da Embaixada de Israel). Prazo fixo de entrega. Pagamento racionalmente dividido em 30 prestações. Ao menos por curiosidade, venha conhecer esta invulgar oferta. Informações e vendas, exclusivamente com a ADMINISTRADORA WAISMAN, LTDA. — Av. N. S. Copacabana. 664 — Loja 22 — Tel. 37-3963 (Galeria Menescal) onde se atende diàriamente, inclusive domingos, até 20 horas; e no Centro: Quitanda, 30 — 3.º andar — sala 305 — Tel. .... 52-7066. No local, diàriamente até às 20 horas. 29312 1400

COSME VELHO — Residencia de luxo, em centro de grande terreno, serve para embaixada — Cr$ ...... 14.000.000,00, Rudolf Karter e Cia. Ltda. Avenida Rio Branco, 173, sobreloja, tels. 42-4635 e 22-6545. 17755 1400

LARANJEIRAS — Vende-se apto. confortável, no elegante bairro Jardim Laranjeiras, na rua General Glicério, ótimo edificio com condução à porta sem espera, inicio dde linha de ônibus e lotação. Agua abundante. Ambiente aristocrático, oxigênio da floresta que, ainda, aformoseia êste lindo bairro. O belo edificio está isolado pelos quatro lados, 3 quartos, grande living, saleta, varanda envidraçada, ampla cozinha, com copa, quarto e banheiro completo para serviçais; garagem, etc. Preço Cr$ ..., 1.400.000,00. Facilita-se o pagamento, aceitando-se ofertas. — Tratar com os procuradores. — ORGANIZACAO TÉCNICA IMOBILIARIA NORMA, LTDA., rua Carmo, 71, salas 801 e 802. 13909 1400

Leblon

LEBLON — Vendo na rua General Artigas, proximo à Av. Ataulfo de Paiva, terreno medindo 19 x 40, Zona 4 Pavs. Theophilo da Silva Graça. Av. Rio Branco, 185, 3º, s/ 310. Tel.: 42-6366. 34374 1500

LEBLON — Vendo Cr$ .... 2.100.000,00, na rua Cupertino Durão, terreno medindo 10x38, lado da sombra, próximo à praia. Zona 4 pavs. Theophilo da Silva Graça. Ed. Marquês do Herval. Av. Rio Branco 185-3.º S/310. Tel. 42-6366 — 46-5711. 34380 1500

LEBLON — Cr$ 1.100.000,00 — Vendemos apto. novo, 3 qtos., gde. sala, banh., coz., dep. empr., sancas nas salas, grades artisticas em todo as janelas. Cr$ 300.000,00; financ. em 20 anos. — Tel. 57-9217, NORMA. 22351 1500

LEBLON — Vendo à av. Bartolomeu Mitre, ótimo apto. de frente, tendo grande quarto (18 ms.2), sala separada, 2 armários embutidos, banheiro compl. e cozinha americana. Preço único, Cr$ 380.000,00. Há Cr$ 130.000,00 financ. — Infs. e visitas com JOHN R. AMARAL SCHAEFER, av. Nilo Peçanha, 26, sala 1112; 52-9225. 18679 1500

LEBLON — Ótimo ap.. Entrega vazio. Vende-se à Av. Delfim Moreira, em edif. de 4 pavtos., c/ elev., e c/ saleta (8,37 m2), living e varanda (20m2), 3 qtos. (todos c/ 15,45 m2), banh. de côr c/ box, copa-cozinha, boa área de serviço, 2 qts. e WC. criada. Armários embutidos. Parte financiada em 14 anos e facilidades. Garagem. Av. Alte Barroso 90, s/ 207 — J. C. FARIA — 22-7936 e 42-4978 ou pelo 25-5193 fora do expediente. 18677 1500

Leme

LEME — Vende-se à Av. Princeza Isabel, ap. fundos, 8.º andar, vasio, sala e quarto conjugados, cozinha banh., varanda. Peças amplas, havendo possibilidade de separá-las. Maiores informações pelo tel. 22-6277. 15023 1600

LEME — Vende-se à Av. Princeza Isabel, ap. frente, 8.º andar, sala e quarto conjugados, cozinha, banh. varanda. Peças amplas. Preço e condições pelo tel. 22-6277. 15022 1600

COMPRA E VENDA DE PRÉDIOS E TERRENOS

APARTAMENTO, vende-se, à rua General Ribeiro da Costa n.º 56 (antiga Araújo Gondim), o de n.º 904, vazio, de frente, c/ grande living, 2 ótimos qtos. c/ armários, coz., banh. de côr, qto. e deps. criado. Grande armário para rouparia. Garagem. Preço Cr$ 900.000,00; financiamento de 380 mil pela Caixa, em 15 anos, e parte facilitada. Chaves c/ o porteiro, sr. Maciel. — Av. Almte. Barroso, 90, s/ 207, J. C. FARIA; fones 22-7936 e 42-4978. 18678 1600

Santa Teresa

SANTA TERESA — Vende-se prédio de 6 apartamentos, com bonita vista. — Ver e tratar diàriamente, das 14 às 17 horas, no local, à rua Dr. Júlio Ottoni, 513; tel. 45-5448, com D. HELENA. 15401 2100

SANTA TEREZA — Vendo magnífico apartamento recentemente construído. Vista deslumbrante. Proprietário fone: 45-9612. 15012 2100

São Cristóvão

SÃO CRISTOVÃO — Excepcional oportunidade — Vende-se esplêndidos apartamentos, em edifício de 3 pavimentos sôbre pilotis, sendo apenas 4 por andar, construção bastante adiantada, acabamento esmerado, local sossegado, aprazível e descortinando linda vista e a 10 minutos da cida. compostos de vestíbulo, grande sala, jardim de inverno envidraçado, 2 espaçosos dormitórios, banheiro completo com box, ótima cozinha com armário, ótimo quarto de empregada com banheiro completo e área de serviço com tanque. Preços fixos sem possibilidade de reajustamentos futuros de 620 a 660 mil cruzeiros, com pequeno sinal, grande facilidade de pagamento até a entrega das chaves e grande parte financiada a longo prazo. Visitas diàriamente, inclusive hoje, à rua Chaves Faria n. 390, (Esta rua começa no largo da Cancela), e maiores detalhes com a proprietária "MUSA" - Melhoramentos Urbanos, S.A., rua da Quitanda n.º 80, 6.º andar; tels. 23-3665 e 23-3178. 12187 2200

Zona Industrial

INDUSTRIAL - RUA VIUVA CLAUDIO — Junto ao Laboratório Pierre, área livre de 4.572,50 m2. Base Cr$... 1.000,00 por m2. Rudolf Karter e Cia. Ltda. Avenida Rio Branco, 177 sobreloja, telefones 42-4635 e 22-6545. 17750 2400

Maracanã

MARACANA — Vendo a rua Jorge Rüdge 45, casa XII em linda vila arborizada, com 2 salas, 2 quartos, banheiro completo, armarios embutidos cozinha e grande area, por Cr$ 620 mil com Cr$ 170 mil financiados e o restante a combinar. Tratar na rua São José 90, sala 2.003. Tel.: 52-3190. 14123 2300

ESTRADA PRESIDENTE DUTRA — Pôsto de Gasolina e Restaurante situado em Itatiaia de frente para a Estrada Pres. Dutra e terreno de 1.350,00 m2. E para entrega desocupada. Preço Cr$ 470.000,00 c/parte facilitada. CIVIA — Trav. do Ouvidor, 17 — (Sec. de Vendas, 2.º andar.) Tel.: * 52-8166 de 8,30 às 18,00 horas. 31830 2400

THOMAS COELHO — Avenida João Ribeiro, 642 — Vendemos terreno e boa casa, 20 x 50 m. Cr$ ...... 800.000,00 metade à vista e o restante em 2 anos. Rudolf Karter e Cia. Ltda. Avenida Rio Branco, 173, sobreloja, tels. 42-4635 e 22-6545. 19859 2400

AVENIDA JOAO RIBEIRO, junto da Estação de Tomás Coelho, Vendemos terrenos industriais de 20 ou de 30 por 51m. de fundos, facilita-se. Rudolf Karter e Cia. Ltda. Avenida Rio Branco, 173, sobreloja tels. 42-4635 e 22-6545. 19858 2400

Tijuca

LUXUOSA RESIDÊNCIA — Para entrega desocupada, excelente residência, situada à Av. Edson Passos (antiga Av. Tijuca) Usina, constando de: Jardim de inverno e hall com pisos de mármore, 3 varandas, grande living, sala de jantar, toilette social, bar, 7 quartos todos com armários embutidos, 3 banheiros sendo um em mármore, copa, cozinha, lavanderia, 3 quartos, e dep. de empregada, garagem para 2 carros. Casa tôda pintada a óleo. Preço: Cr$ 5.500.000,00 com parte financiada em 10 anos. CIVIA — Trav. do Ouvidor, 17 — (Sec. de Vendas, 2.º andar.) Tel.: * 52-8166 de 8,30 às 18,00 horas.

LUXUOSA RESIDÊNCIA — Situada próximo ao Tijuca Tênis Clube e Praça Saenz Pena (em rua transversal) e para entrega desocupada constando de: Varanda, hall, 3 salas, tendo 1 delas lambris em mármore, escritório, toilette social, 4 dormitórios tendo 2 dêles vestiários, 2 banheiros completos em côr, sala de almôço, copa, cozinha, 2 quartos e 2 banheiros para empregada, garagem. Tôda pintada a óleo e tendo 400m2. de área construida. Preço: 5.000.000,00 com 50% financiados em 5 anos. CIVIA — Trav. do Ouvidor, 17 (Sec. de Vendas, 2.º andar). Tel.: * 52-8166 de 8,30 às 18,00 hs.

TIJUCA — Ótimos apartamentos em Edifício de 4 pav., sôbre pilotis e com elevador, construção adiantada. Situado à rua Adalberto Aranha, 57, constando de: 1 sala, J. Inverno, 3 quartos, banheiro completo com box, cozinha, quarto e dep. de empregada, abrigo para automóvel. Preços: Cr$ 790.000,00 à Cr$....... 870.000,00 com 50% financiado em 5 anos após o habite-se e 50% facilitado conforme o andamento da obra. CIVIA — Trav. do Ouvidor, 17 — (Sec. de Vendas, 2.º andar). Tel.: * 52-8166 de 8,30 às 18,00 hs. 31548 2500

TIJUCA — Vende-se prédio antigo, em terreno que mede 11x70, à rua Aldira Brandão, próximo à esquina de Condé Bonfim; entrega-se vazio. Preço Cr$ 2.500,00, sendo parte à vista e o resto em apartamentos. — Tratar 47-5433, com DALMO MEIRA, ou, entre 8 e 10 hs., rua Quitanda, 129. 19036 2500

TIJUCA — Vendo, à rua Barão de Mesquita, prédio antigo, em centro de ótimo terreno, plano, de 30x100 metros. Preço 3.200.000,00. Financio 50 por cento em 2 anos. — Infs. e visitas com JOHN R. AMARAL SCHAEFER, av. Nilo Peçanha, 26, sala 1112. Tel. 32-9225. 18680 2500

ATENÇÃO! Rara oportunidade! Vendo apartamentos todos de frente no mais fino ponto da Tijuca defronte a Praça Satamini esquina Campos Sales, composto de vestíbulo, ampla sala, jardim de inverno, 2 ótimos quartos c/ varanda, banheiro, copa cozinha, área, dependências de empregada. Sinal de .... 50.000,00 na promessa ...... 50.000,00 prestações mensais de 5.000,00. O saldo em pequenas parcelas. Preço .... 450.000,00. Tratar tel. 26-0281 — ANITA GELBERT. Atendo diàriamente das 9 às 20 horas. Otimo negócio! 27007 2500

APARTAMENTOS de alto luxo, somente 1 por andar, construção de linhas modernas sobre pilotis c. lugar para carro, todas as peças claras de frente, composto de vestibulo, sala dupla, 3 ótimos quartos, copa cozinha, banheiro, área, dependencias de empregada. Preço para todos os andares 800.000,00 Pagamento: Sinal .. 100.000,00 na promessa .... 100.000,00 prestações de ...... 12.000,00. O saldo em parcelas. Tratar tel. 26-0281 - Anita Gelbert. Atendo diàriamente das 9 às 20 horas. Otimo e raro negócio. 16012 2500

ATENÇÃO: Rara e unica oportunidade! Todos apartamentos de frente, lado da sombra edificio de fino gôsto à Rua Conde de Bonfim, Edificio Mont'Imperial composto: vestíbulo, 2 amplas salas, 3 ótimos quartos, copa e cozinha c| armários embutidos c| área e dep. empregada. Magnífico negócio! Sinal de 100.000,00 na promessa 100.000,00 nas chaves .... 200.000,00 — Prestações mensais de 10.000,00. Financiamento de 50% em 5 anos. Tratar diretamente tel. .... 26-0281 ANITA GELBERT — Atendo diàriamente das 9 às 20 horas — Notar bem: lado da sombra todos apartamentos de frente. Ultimos apartamentos disponíveis. 2869 2500

CASA — Vendo a rua Paula Brito com 2 salas, sala de almoço, 3 quartos, copa, cozinha, 2 banheiros, lavanderia, pequeno jardim, agua em abundancia, por Cr$ 1.100.000,00 — Tratar na rua São José 90, sala 2003 — Tel.: 52-3190. 14126 2500

TIJUCA — Vendemos apartamento de frente, com 2 quartos, 1 sala, banheiro, cozinha, area com tanque, WC de empregada, ocupado sem contrato. Entrada de Cr$ 140.000,00 e o restante, Cr$ 390.000,00 em 5 anos, pela tabela Price. Ver à rua Caruso n. 22 — apartamento 301. Tratar na Imobiliaria Lemos Ltda., à Av. Nilo Peçanha, 26, sala 702. — Tels.: 22-2483 ou 42-9506.

TIJUCA — Vendemos na Av. dos Trapicheiros, 23, apartamento de frente com 1 sala, 3 quartos, banheiro completo, cozinha, area com tanque, varanda, terraço, ocupado sem contrato. Condições de pagamento: Cr$ 170.000,00 de sinal e mais Cr$ 400.000,00 financiados em 5 anos, pela tabela Price, em prestações mensais de Cr$ 7.785,40, já incluidos os juros. Plantas e detalhes na Imobiliaria Lemos Ltda., à Av. Nilo Peçanha 26, sala 702. — Tels.: 22-2483 e 42-9506. 34375 2500

Vila Isabel

VILA ISABEL — Magnífico terreno à rua Viana Maurício (junto ao n.º 38) medindo 40,00 x 44,00. Preço Cr$ 3.550.000,00 c/ parte facilitada. CIVIA — Trav. do Ouvidor, 17 — (Sec. de Vendas, 2.º andar.) Tel.: * 52-8166 de 8,30 às 18,00 horas. 31550 2700

CASA — Compra-se, 2 casas, no Grajaú ou Vila Isabel ou Tijuca — uma paga-se à vista e outra a prazo, que tenha no mínimo, 2 quartos, sala, cozinha etc. Estando livre e desembaraçada, os interessados, dirijam-se ao Expresso Nova-Era — à rua Evaristo da Veiga n.º 35 — 10.º and., S| 1004 — com ALVES & CORRÊA. 26625 2700

Subúrbios da Central

REALENGO — Grande oportunidade de terreno otimamente localizado, perto de toda condução e comercio. Pertinho da Rua Piraquara. Todo plano e em frente a um parque infantil. Preço total Cr$ 61.000,00. Já amortizei quase 3 anos em prestações de 670,00. Transfiro todos os direitos. Negócio urgente, pois preciso do dinheiro, do contrário não venderia por que está em crescente valorização. Maiores detalhes, telefone 34-2225, chamar por favor na casa 28, Machado ou Lúcia. 18633 2800

ENCANTADO — Terreno com 600 m2, vendo na Rua D. Guilhermina, entre os ns. 701 e 727, medindo 16x34. Preço 350.000 cruzs. Tratar com o Sr. Mário Rei. Av. Rio Branco, 135, 1.º sala 206, tel. 22-5536. 27069 2800

INDUSRIA - AVENIDA JOAO RIBEIRO — Vendemos junto à estação de Thomaz Coelho, terreno industrial com diversas construções aproveitáveis, tendo 7.700 m2. Preço Cr$.... 5.000.000,00, facilita-se. Rudolf Karter e Cia. Ltda. Avenida Rio Branco, 173 sobreloja. Tels. 42-4635 e 22-6545. 17011 2800

EM SANTA CRUZ — Seu lote de terreno 12x30 para morar próximo a estação e praia de Sepetiba desde Cr$ 150,00 mensal - Avenida Antares 2651 e sua casa linda moderna confortável com pequena entrada e 100 prestações mensal de Cr$ 1.500,00 (mil e quinhentos cruzeiros) muita condução, tudo isto lhe ficará de graça pela valorisação rapida. Rua Senador Dantas, 71 loja. 11101 2800

INDUSTRIAL — ANA NERY - LICINIO CARDOSO E MAJOR SUCKOW — Vendemos magnifica área industrial, comercial em zona de 6 pavimentos, esquina de 1.000m2. — Cr$ 5.000.000,00, em frente a Ponte Anna Nery. Rudolf Karter e Cia Ltda. Avenida Rio Branco, 173, sobreloja, tels. 42-4635 e 22-6545. 17757 2800

MANGUEIRA — À Rua José Mauricio 579 (antiga Oito de Dezembro) Zona de 4 pavimentos, terreno medindo 8,00 x 55,80 com área de 315,00 m2. tendo uma casa em mau estado de conservação. Preço Cr$ 750.000,00. CIVIA — Trav. do Ouvidor, 17 — (Sec. de Vendas, 2.º andar.) Tel.: ...... * 52-8166, de 8,30 às 18,00 hs. 31829 2800

CHACARAS E LOTES, em Belfort Roxo, a Cr$ 150,00 por mês, muito comércio e condução no local. — Infs. pelo tel. 43-7660, SR. GOMES, rua da Quitanda, 163, sala 502. 26643 2800

JARDIM MERITY — Casa, vende-se, defronte à rodovia Presidente Dutra, lugar de muita condução, com 3 qtos., 1 sala, varanda, banheiro com chuveiro elétrico e quintal. Base Cr$ 450.000,00. — Infs. com D. CÉRES, tel. 25-0619, até às 12 horas, ou depois das 19 horas. 24331 2800

PIEDADE — Vende-se prédio antigo de um pavimento com 3 quartos, sala, quintal, jardim, etc. O terreno mede 11x40. Rua Bernardino de Campos. Preço 550 mil cruzeiros. Aceitam-se ofertas. Facilita-se o pagamento. — Tratar com os procuradores, ORGANIZAÇÃO TÉCNICA IMOBILIÁRIA NORMA, LTDA., rua do Carmo, 71, salas 801 e 802. 19808 1800

Jacarèpaguá

JACAREPAGUA' - Terreno, Avenida dos Mananciais próximo Largo da Taquara, plano de esquina, todo confôrto e lugar de clima, lugar privilegiado, um rio nos fundos do terreno, serve também para industria de areia, mais informes tel. 42-3681. 23910 3001

VENDE-SE ótima casa, em terreno de 44x110, todo arborizado, à rua Florianópolis. — Tratar com o proprietário, SR. SMITH. Fone 43-1770. 19621 3001

JACAREPAGUA — Vende-se ótimo lote, medindo 24x40, sito à travessa Cunha Galvão, largo da Freguesia, a 40 minutos do centro da cidade pela estrada Jacarepaguá - Grajaú. — Tratar à rua Miguel Couto, 115, 1.º, com GERALDO. 26638 3001

Méier

MEIER — Vendem-se prontas para habitar, ótimas casas com 3 quartos, 2 salas, varanda, cozinha, banheiro, despensa, quarto e WC. de empregados — Rua Miguel Angelo n. 633 — (Cachambi) Cr$ 200.000,00 de entrada, Cr$ 100.000,00 na entrega das chaves e o restante financiado em 10 anos pela Tabela Price. Podem ser visitadas a qualquer hora — Tratar à Rua Visconde de Inhaúma 29 — 5.º andar — Tel.: 43-0317. 27387 3100

MEIER — Excepcional oportunidade — No Edifício "Santo Antônio", em incorporação na Rua Basílio de Brito, 41 — Cachambi, vendemos ótimos apartamentos de vestíbulo, ampla sala com varanda, 2 espaçosos quartos, grande cozinha, banheiro, área de serviço com tanque e banheiro de empregada, a partir de apenas Cr$ ..... 410.000,00, com 5% de sinal, 40% em suaves mensalidades, 15% nas chaves e 40% financiados em 10 anos, em prestações de Cr$ 1.366,60. Informações e vendas: IMOBILIARIA "LIF", LTDA. — Av. N. S. Copacabana, 661 — 2.º andar — tel. 37-4635, onde atendemos diàriamente, inclusive domingos, até às 8 da noite, e no Centro: Av. Rio Branco, 185 — 2.º andar — tel. 52-9807. 14145 3100

ATENÇÃO! Rara oportunidade! Vendo apartamentos p. entrega imediata à Rua Coronel Costa, 52 ao lado da Dias da Cruz, perto de tôda a condução composto de: vestibulo, ampla sala, ótimos quartos, ótima cozinha, banheiro area, dep. empregada. — Forma de pagamento: Sinal .... 100.000,00 nas chaves 150.000,00. — O saldo financiado em 5 anos. Tratar 26-0281 - Anita Gelbert. Atendo diàriamente das 9 às 20 horas. Otimo negócio. Ver no local a qualquer hora. 10020 3100

Niterói

NITEROI — Vendemos os últimos aptos. em construção de sala e quarto separados e de sala e 2 qtos. com dependencias completas e garage. Pagamento sem entrada, e sem juros até o final. Atendemos no local, à Rua Prof. Lara Villela, 168, ou com PREDIAL ITAMARATY, Rua Assembleia, 36, 11.º andar, telefone 52-2226. 24522 3300

Ilhas

ILHA DO GOVERNADOR - Jardim Carioca — Vende-se casa vazia c/ 2 qts., sala, cozinha, banh., varanda, sotão habitável, jardim. Terreno 380 m2 - Preço 350 mil cruz. com 220 mil cruz. de entrada e o restante em pequenas prestações ou 320 mil cruz, à vista. Tratar tel. 52-3431. 11115 3400

ILHA DO GOVERNADOR — Av. Paranapuã, 1543 (Tauá) em final de construção, em Edificio de 2 pavimentos, apartamentos constando de: Entrada, 1 ampla sala (23,00 e 30,00 m2) 2 e 3 quartos, banheiro completo, cozinha, quarto e dep. de empregada e Entrada e quarto, banheiro completo, pequena cozinha e área de serviço. Preços: Cr$ 630.000,00 a Cr$ 725.000,00 e Cr$ 240.000,00 e Cr$ 275.000,00 com 50% financiado após o habite-se. CIVIA — Trav. do Ouvidor, 17 — (Sec. de Vendas, 2.º and.). Tel.: * 52-8166 de 8,30 às 18,00 hs. 31831 3400

TERRENO — Ilha do Governador — Jardim Guanabara — Vende-se com 15 x 42,80 x 17, frente para duas ruas a 500 m da praia com linda vista panorâmica, à Rua Babaçu n. 313, pronto para construir com um muro de pedra na frente escritura e impôsto tudo em dia, tratar diretamente com o proprietário — Tel.: 27-4506. 22312 3400

Petrópolis

PETROPOLIS — Vendo prédio de 2 pavimentos localizado na Circular da Indpendência nº 188, com 2 salas, bar, 3 quartos, salão de estudos, banheiro, ótima varanda envidraçada e demais dependências. Ver com o sr. João, no prédio ao lado. Preço Cr$ 1.300.000,00 com Cr$ 600 mil financiados. Milton Magalhães. Av. Erasmo Braga, 255 - s/404. Fone: .. 22-6128. 27423 3500

NA FAZENDA INGLÊSA (cont. da rua Mosela), estrada calçada, florestas, piscinas naturais, nascentes e riachos dentro dos terrenos, os proprietários vendem ainda, pelo preço antigo c/ financ. Pela Bahia-Belo Horizonte sòmente 50 minutos do Rio. — Sábado e domingo, Casa Grande, na fazenda, DRA. CATHERINE, telefons 52-5822 e 37-3328. 19895 3500

CORRÊAS — 130.000,00 - 150.000,00 — Terrenos, sitios, c/ 6.500,00 e 7.500,00 à vista, de 1.000 a 5 mil ms.2. — Plantas, fotografias, Sorretor RAMOS DA LAGOA, 26-7578. 18657 3500

PETROPOLIS — Vendemos à R. Silva Jardim, a 500 mts. da estação, prox. ao Colegio Sion, obra já iniciada, ótimos aparts. de sala, jard. de inv., 2 quartos, cozinha, banh., dep. criados e garagem individual. Edif. de 12 aparts., apenas. Plantas e inf. c. ALCIDES DE MORAES E CIA. LTDA., Av. Rio Branco, 128, 16.º s. 1601, tels. 32-5104 e 22-0504. 19796 3500

EM PETROPOLIS - Araras — Seu lote do terreno 20x50 para veraniar sua familia desde Cr$ 150,00 mensal local de boas águas e clima, condução, na porta e sua linda e moderna confortavel casa com 60 m2 de construção com pequena entrada e o restante em 100 prestações mensaes de Cr$ 1.500,00 (um mil e quinhetos cruzeiros) tudo isto lhe fica gratis pela rápida valorização. Rua Senador Dantas 71 - loja. 11105 3500

FAZENDA INGLESA — Vendo casa rústica, com 2 salas, 2 qtos. grandes, etc., água encanada da própria nascente, terreno 10.000 ms.2, futura estr. asfaltada, a 120 mts. da casa. Preço à vista, Cr$ 500.000,00. Ocasião única. — Tels. 52-9822 e 37-3328. 19904 3500

PETRÓPOLIS — Vende-se ótima residência, em Quitandinha, por preço de ocasião, tendo parte facilitada, própria para hotel, com 11 quartos, 4 banheiros, uma ampla sala com bar, varanda, cozinha, dependências de empregada, quase tôda mobiliada, e garagem. — Tratar com SR. GERALDO, edifício Imperador, sobreloja, sala 1, tel. 4327. 26627 3500

Teresópolis

TERESOPOLIS — No famoso Parque Regadas, vendo o apto. n. 210 do edifício Comercial, que dá frente para o lago. Quarto e sala separados, cozinha e banheiro completo. Preço Cr$ 250.000,00 com 50% financiados em cinco anos. Informações e vendas com RUY BARBOSA, Rua Evaristo da Veiga, 16, sala 503, fone: 22-3692. 26607 3600

TERESÓPOLIS — Parque do Imbuí — Vendo 4 lotes juntos ou separadamente, com cêrca de 5.000 m2, com frentes para a estrada do Circuito Novo e Estrada Nova. Ruas abertas com água canalizada e luz elétrica, dentro dos próprios lotes. Piscina, play-ground, etc., de propriedade dos proprietários dos lotes; muitas residência luxuosas já construidas, dentro do loteamento. Vendo por Cr$ 100.000,00 cada um, com facilidade, sendo 50% em 5 anos sem juros. Tratar diretamente com o proprietário à Av. Rio Branco, 151 — Grupo 1612 — Tel.: 52-6213. 84864 3600

Terrenos p/Veraneio

PATI DO ALFERES — Terreno, vende-se, 12x50, próximo da estação, Cr$ 45.000,00, parte financiada, tel.: 34-4096. 27382 3700

FRIBURGO

Vende-se no pitoresco Parque D. João VI, o melhor lote em suave meia laranja, quase plano, com vista para o lago, área de 2.000 m2, tôda arborizada com árvores frutíferas, casa antiga muito sólida, com 3 qts., 2 grandes salas, banheiro, cozinha, grande varanda ao redor, muita água e luz elétrica. Tratar pelo tel...... 27-4721. 18655 3700

VIVENDA ROMÂNTICA

Arvoredo e jardim de 7 mil m2 em suave aclive, casa com 3 qts., salão, caseira, etc., casa de jardineiro, galinheiros, água abundante, tudo cercado de arame e ananás selvagem, luz elétrica, ônibus à porta. Vista soberba. Procurar a Vila Florida, na Fazenda do Cônego, Friburgo, e tratar com Wilkes, Ed. Darke, sala 703 — Cr$ 400 mil de entrada e Cr$ 450 mil Tabela Price em 5 anos. 26617 3700

Sítios e Fazendas

SITIOS E GRANJAS — Vende-se distante desta capital, 90 kms. por ótima estrada em clima magnífico, altitude 700 mts. áreas a partir de 6.000 m2. com ou sem casa. Preços e maiores informações pelos telefones — 43-2793, 38-5009.

CASAS DE CAMPO — Vendo 2 casas antigas, ótimas para moradia ou "week-end", uma delas de pedra, com 2 salas, 3 quartos, lareira, varanda, etc., gerador elétrico francês, a óleo, situada em centro de grande terreno, necessitando reparos, junto da pitoresca Estação de Queimados, a 45 minutos da Av. Rio Branco, pelos novos elétricos que são diretos, em prestações mensais de Cr$ 2.500,00 — Tratar em Queimados, com nossos corretores, na Padaria Mocidade, junto da estação lado do cinema — No Rio, Av. Almirante Barroso 90 — sala 417 — Tel.: 42-8625. 19915 3800

FAZENDINHA EM PAULO FRONTIN, vendo, situada em clima adorável, altitude 500 metros. Dista do Rio 1 hora e 40, mede 390.400 ms2, em várzeas, matas e pastos; plantação de aranjas, abacates, tangerinas, jaboticabas, mangueiras, bananas, café, várias nascentes água potável e riachos; residência confortável, 10 amplas dependências, totalmente mobiliada, geladeira e utensílios; centro de grande bosque, casa para empregados, corral, moinho fubá, local pitoresco. Rara ocasião. — Detalhes com SR. SOARES, av. Pres. Vargas, 435, 9.º, sala 905-A, tel. 43 0655. 19878 3800

FAZENDA, vende-se, no Estado de Mato Grosso, com 10.000 hectares, ou seja, cem milhões de metros quadrados, ao preço de Cr$ 2.000.000,00, sendo Cr$ 500.000,00 de entrada e o restante facilitado em cinco anos. Terreno todo plano e mecanizável, com 90% em pastos naturais e 10% em matas de madeira de lei; clima adorável; 600 metros de altitude; muita caça e muita fruta silvestre; à margem de grande rio com muito peixe. Fora da zona limitada para o Parque Indígena. Não é terra para requerer. Posse imediata. — Tratar com CERQUEIRA, av. Copacabana, 454, apto 1202, tel: 37-3388. 19894 3800

FRIBURGO (SITIO)

Vende-se um medindo 14.512 m2 de terras, com 2 lindos riachos encachoeirados e belíssima floresta, lugar muito pitoresco, no melhor clima do Est. do Rio. Área demarcada com planta, e estrada de rodagem boa para jeep, local de imediata valorização surpreendente! Preço e forma de pagamento: 5 mil cruzeiros na escritura de promessa e 80 prestações mensais de 1.500 cruzeiros sem juros. Tratar com Andrade na av. Nilo Peçanha nº. 12, 10º. andar, salas 1010 e 1012. Tel. 32-6781. 27432 3800

BARÃO DE JAVARY

Negócio de ocasião. Vende-se dois lotes, de frente para o lago, medindo 3.000m2, à vista pela metade do valor real.

Tratar com Serdan Engenharia, telefone 23-1466. 27415 3800

TERRENO
AV. VISCONDE DE ALBUQUERQUE

Vendemos de esquina — Oportunidade para construção de luxuoso residência. 516 m2. Fazendo esquina com a Rua Félix Pacheco. Tratar com EMACO LTDA., Rua da Quitanda, 62, — 4.º andar, grupo 406 - Tels. 42-8205 e 42-5531. 30969 91

AGORA SIM — TERRENOS PARA VERANEIO, MORADIA, PLANTAÇÕES, ETC.

Vendem-se ótimos lotes de terrenos, sem entrada e sem juros, em prestações a partir de 250 cruzeiros por mês, junto da Estação de Brisamar, Ramal de Mangaratiba, a 80 minutos de D. Pedro II, com água, luz, piscinas, cachoeiras, condução à porta, perto de boa praia. Temos, também, em Niterói, a 25 minutos das barcas, mesma situação. Tratar diàriamente com o sr. J. Siqueira, à Avenida Marechal Floriano n. 13, 1.º andar (antiga Rua Larga). Telefone 23-3840. Aceito corretores mesmo sem prática. 33896 91

Copacabana - Loja

Vendemos uma loja de 8 x 10, em final de construção na Rua Paula Freitas, 29/31. Ver no local e tratar na ATLANTIDA IMOVEIS LTDA., Rua Senador Dantas, 80 — 18.º andar. 27408 91

BARRA DA TIJUCA
ITANHANGÁ

Vendo magníficos terrenos para construção imediata, com água, luz, em ruas pavimentadas. Pagamento em 15 anos. Informações pelo telefone 57-6855. 19870 91

JACAREPAGUÁ

Vendem-se no melhor local do Largo da Taquara, lotes de 12 x 30 a longo prazo, com água encanada, luz, condução direta à cidade. Inf. e venda à Av. Marechal Floriano n. 100 - 1.º and. - s/ 3, com Luiz Ribeiro — Tel. 43-0229. 24561 91

Sala e quarto separados — Copacabana

Vende-se em edif. novo, 4 aptos. que compõem o andar. Preço 550 frente, 520 fundos. Aceita-se proposta todo andar área total 221 m2. Mais inf. 27-4003 ou à tarde 52-7614. 26655 91

GALPÃO

Importante Cia. Americana compra em zona próxima do Centro, galpão ou galpões totalizando 1.500 m2 de área coberta. Pagamento à vista. Propostas para o n. 19868 dêste jornal. 19868 91

Apartamentos --- Centro

Vende-se apartamentos de um e dois quartos em final de acabamento. Rua Moncorvo Filho. Preços baratos — Telefone 48-4923 — Matoso. 18666 91

LOJA---CATETE

Vendo, alugada, à Rua Bento Lisboa, n.º 63-A, dando renda liquida de 10%. Negócio à vista. Tratar à Avenida Rio Branco, 143 — 5.º andar, sala 11, das 9,30 às 11 e das 16 às 17 horas, com o Dr. FALCONE. 21021 91

BARRA DA TIJUCA
(TIJUCAMAR)

Vendo excelente área de 1.700 m2 (3 lotes juntos, sendo 1 de esquina), em rua transversal à praia, próximo ao Edifício Quebra-Mar (em construção). Preço Cr$ 850.000,00 sendo Cr$ 490.000,00 à vista e Cr$ 360.000,00 em dois anos, sem juros. Tratar com Elias Bichara, à Avenida Rio Branco n. 151 — s/loja, sala 203. Tel. 32-8926. 11122 91

Lotes industriais — A longo prazo
RODOVIA PRESIDENTE DUTRA - K.2 — DISTRITO FEDERAL

Lotes industriais, com área mínima de 500 m2, situados nesta Rodovia distante do Centro 25 minutos, com luz — Água e fôrça e farta condução. Entrada de 20% (facilitado) o restante em 60 prestações: SEM JUROS.

Também temos lotes para moradia imediata, com pequena entrada, e o restante em 99 prestações mensais, a partir de Cr$ 1.035,00 — SEM JUROS.

EMPRESA DE EXPANSÃO IMOBILIÁRIA, LTDA. (EMEXIM)

Av. Presidente Vargas n. 446 - 16.º andar — Sala 1.605 — Fone 23-0048. 81661 91

CABO FRIO — Linda vivenda, de frente para a praia, nova, tendo sala 2 quartos, banheiro, cozinha, água quente e fria, etc. Lindo local. Preço motivo urgente: 280 contos à vista. Chaves R. Barão Rio Branco 20, Cabo Frio, aos domingos. 19920 91

CABO FRIO — Lindo sitio com praia própria, indevassável, deslumbrante vista sôbre a Baía, local aconchegado e tranquilo, vendo baratissimo por 350 contos com 50 por cento financiados. Sem juros, em prestações de Cr$ 5.000,00 por mês. Acesso ótimo. Tratar sábados em S. Pedro D'Aldeia, 12 Kms. antes de Cabo Frio, no cafe-bar São Pedro, com Carlos, na Av. S. Pedro. 19921 91

ALTO DA BOA VISTA

Vende-se área com 9.800 m2. Tratar Rua Debret 23, 3º, sala 211 com o sr. Nelson depois das 14 horas diàriamente. 18548 91

S. LAGO — VENDE em Petrópolis

PRÉDIO a rua Montecaseros, com jardim, varanda, 2 qtos., 2 salas, etc. Terreno plano de 230 m2, farta condução a porta Cr$ 530 mil — Facilito — PRÉDIO COMERCIAL a rua Montecaseros, esquina, com 300 m2, 3 lojas e apartamento no sobrado próprio para incorporação de 3 andares ou renda. Cr$ 1.100.000,00. Facilito - TERRENO a rua Visconde de Itaboraí - Valparaiso, todo plano, ônibus praticamente a porta e com 245 m2. Cr$ 220 mil à vista — TERRENO Estrada da Fazenda Inglesa, topografia variada, 2 frentes com mais de 15 mil m2. Cr$ 200 mil Facilito. TERRENO a rua Dr. João Barcelos, Itamarati, Belo terreno que faz ligação com o Q. Suiço (Caxambu) onde será instalado o "Parque da cidade de Petrópolis" vista panorâmica com mais de 10 mil m2. Cr$ 200,00 o m2 — TERRENO a rua Pedras Branca Mosela, interessante área com mais de 40 mil m2 algum mato próprio para granja, chácara, etc. Cr$ 185 mil facilito. — TERRENO — Jardim Gramacho quadra 87, bem próximo da estrada todo plano Cr$ 45 mil. Informações Av. 15 de Novembro, 834 — Telefones 3332 e 4347. Petrópolis. 2757 91

VOCE TEM O TERRENO!

Nós faremos a construção em prestações: Reformas em 10 pagamentos — Rua do Carmo 31 — Tels. 42-9733 e 32-0727 — Construtec do Brasil. 21060 91

GRANDE GALPÃO

Vende-se, situada na Zona Industrial, próximo ao centro da cidade, construção moderna, Área coberta de 1.400 m2, todo de concreto estrutura metálica, com lojas de demonstração, com 2 entradas. Tem escritório, vestiário, sanitários completos. Serve para indústria, comércio ou depósito. Tratar com proprietário, sr. Jorge. Fone 49-5286. 19879 91

SEU TERRENO 12x30 na Praia desde Cr$ 150,00 mensal na linda e mansa e medicinal "Praia Jardim das Ostras" - E. Amaral Peixoto muita condução do Rio e Niterói junto e sua linda e moderna e confortavel casa com 60m2. de construção com pequena entrada e o restante em 100 prestações mensais de Cr$ 1.500,00 tudo isto lhe fica gratuito pela sua valorisação rapida. Rua Senador Dantas, 71 - Loja.

COMPRA-SE apartamento sala e quarto separados — e dependências Cr$ 150.000,00 — entrada o resto a combinar. Diretamente com o interessado Sr. RAMOM — Duvivier 18, apt. 201. 18031 91

CASA PETRÓPOLIS

VENDE-SE ótima, duas salas, quatro quartos, grande banheiro, fogão e aquecedor Ultragás, piscina para criança, completamente mobiliada inclusive refrigerador e rádio-vitrola, telefone, garagem, jardim, terreno 2.000 m2, bairro Valparaiso. Preço Cr$ 1.600.000,00 pela chave. Tratar com o proprietário, Travessa Ouvidor n. 28 - 1.º andar. 29345 91

FIRMA CONSTRUTORA PROCURA TERRENO

com mais de 15,00 metros de frente nos seguintes bairros: Copacabana, Ipanema, Flamengo ou Tijuca. Entendimentos diretos para a portaria dêste jornal n. 88073. Paga-se em dinheiro e não é para incorporação a preço de custo. 88073 91

PEQUENO Apt.º PARA RESIDÊNCIA OU COM.

Praça General Osório, vende-se no Ed. "João Ernesto" esq. Visc. Pirajá com Teixeira de Melo, o apto. 220, de entrada, quarto-sala conj., banheiro completo e kitch. Entrega dentro de 3 meses. Ver no local e tratar na bombonière, Rua Fernando Mendes n. 28-B — Copacabana, Pôsto 2 — Fone 37-2640. Preço: 380 mil cruzeiros, sendo 200 à vista, 150 facilitados a combinar e 30 financiados em 22 prestações mens. 18063 91

FAZENDA --- GOIÁS

Vendo magnífic. Fazenda, no Sul de Goiás, em terra roxa e vermelha com 5.000 alqueires de 48.400 m2, em mato, varjões, campo e bons pastos, ótima sede, própria para criar e engordar gado. É servida por rodovia federal, tendo campo para avião. Dista 135 km de Goiânia e 130 de Itumbiara, na divisa do Triângulo Mineiro. Tratar na Av. Almirante Barroso n.º 90, sala 911, das 9 às 11 horas. Telefones 42-7536 e 47-1898, com Teixeira. 10919 91

Residência de Luxo

Vende-se Jardim Botânico, palacete duas frentes 50 metros cada rua grandiosa galeria hall, escada mármore italiano, salões música, jantar, almôço, escritório, banheiro social, copa, cozinha, artística piscina com banheiros próprios, 4 quartos de empregadas, garagem, adega, 4 conjuntos, amplos dormitórios contendo cada um quarto de dormir, vestir, sala de banho. Localização privilegiada. Preço excepcional Cr$ 12.800.000,00 — Tratar sr. Alves, tel. 42-5737. 29298 91

PRÉDIO INDUSTRIAL - GALPÃO

Grande industria deseja adquirir 1 prédio ou galpão com área construida de 5.000 m2 aproximadamente e terreno para ampliação. Cartas com detalhes para portaria n.º 29289. 29289 91

CABO FRIO--CASA

Proprietário vende casa com 4 quartos, sala, etc., terreno de 7.100 m2, situada entre duas belíssimas praias. Água doce própria. Vendo por Cr$ 700.000,00, facilitando metade ou troco por automóvel 1954 ou 1955. — Tel. 23-6360. 18580 91

VENDAS DIVERSAS

GRANDE RENDA — Vestidos de senhoras, roupas de homem e crianças, novas e quase novas à Rua Visconde de Caravelas 48 — hoje e amanhã dias 17 e 18 das 9 às 17 horas. 22331 89

CAMA-ARMARIO — Vendo uma para casal com colchão de molas — Nova — Tel. 22-1582. 27395 89

MAQUINA DE ESCREVER Remington 15" — Vende-se, nova, ainda na embalagem — recem-chegada dos EE. UU., também uma portatil — Ver à rua Buenos Aires 90 — sala 401 tel. 32-9057. 27-291 89

GRELHADOR — Churrasqueira — Vende-se ainda na embalagem, recem-chegados EE.UU. Tel. 37-7485. 28000 89

MAQUINA DE LAVAR — Easy, importada dos EE.UU. Cr$ 8.000,00 para 4½ Kg. de roupa, último modêlo, lava e enxuga não é de rolo, vende-se, facilito o restante de pagamento. Rua Senhor dos Passos 109 — 1.º and. s. 4 esq. Av. Passos. 26591 89

MAQUINA DE COSTURA — Elna portatil, vende-se, esta nova por preço de ocasião. Facilito o pagamento. Rua Senhor dos Passos 109 — 1.º and s. 4, esq. Av. Passos. Aceito usada em troca. 26592 89

AMERICANO — recem-chegado, vende os seguintes objetos: — Uma maquina de escrever Remington portatil Quiet Riter — 17 mil cruzs.; Uma máquina de calcular Remington manual 10 colunas — 25 mil cruzs. Um gravador tipo movel Webcor Hi-Fi modelo 1956 — 30 mil cruzs. Um toca discos portatil Webcor Musicalle — Hi-Fi — 20 mil cruzs. Um toca discos portatil Webcor Holliday — 15 mil cruzs. Uma máquina de filmar Keystone 16 mm. — 22 mil crzs. Um projetor Keystone 16 mm. — 25 mil crzs. Um ar condicionado Emerson 3/4 — 60 mil cruzs. Uma máquina fotográfica Kodack Retina II — 12 mil cruzs. Dois galões de tinta para automovel azul claro — 3 mil cruzeiros — Ver e tratar das 8 às 18 horas à Av. Gomes Freire 151-A — Tel. 22-9711. 19906 89

RELOGIO — Objeto de antiguidade. Vende-se rarissima obra de arte, corda para 8 dias, pesando 10 quilos em bronze. Preço Cr$ 15.000,00. Tratar pelo telefone 52-3049. 19797 89

APARELHO de massagem "Oster", máq. de barbear "Sunbeam" e aparelho de cortar cabelo "Oster" — Vendem-se, últimos modelos — Ainda na embalagem. Tel.: 37-7485. 27997 89

ROYAL PORTATIL — Vende-se, estado de nova. Ver Edifício de "A Noite", 9.º andar. Sala 907.

REMINGTON 15" — Vende-se uma nova, ainda na embalagem, recém-chegada dos EE.UU. Ver no Edificio de "A Noite" — 9.º andar — Sala 907.

MAQUINA Remington, portatil, vende-se, nova, último modêlo recém-chegada dos EE.UU. ainda na embalagem — Ver no Edifício de "A Noite" 9.º andar, S/907. 21015 89

ENCERADEIRA ELECTROLUX, vendo, com espalhador de cera, e 1 jôgo de encerolixas com garantia de 2 anos. Por Cr$ 3.900,00. Todos os aparelhos que tiverem garantia de firma comercial valem o dôbro. Casa Tinoco, Rua Visconde Inhaúma, 134, 4º. andar, grupo 426, tel. 23-4787. 26850 89

BLUSAS GLAMOUR — Compre sua blusa diretamente em nossa fábrica, pelos preços de 195 — 245 — 275 — 315 e 325. Mil blusas para escolher em modelos de Paris. — Rua Quitanda, 3 — 7.º, esq. São José. Grandes vantagens para revendedor. 15328 89

DIPLOMATA que se retira vende todo o mobiliário e objetos de luxo de sua casa. Automóvel, geladeira, radiovitrola, cômodas francesas, sofá de plumas, quadros, biombos, enciclopédia britânica, miudezas etc. — Tel. 57-9355 — Rua Dias da Rocha 71, apto. 703. 19003 89

MAQUINA DE COSTURA — Vende-se marca Philips, importada está nova. 5 gavetas, motivo de viagem urgente. Tem garantia de 10 anos. Rua Benjamim Constant 49 ap. 601 Glória.

CAFETEIRA elétrica "Sunbeam" e jôgo de panelas americanas — Vende-se, ainda na embalagem, recém-chegados dos E.E.U.U. Tel.: 37-7485. 27998 89

RÁDIO "Stromberg-Carlson" — o mais possante rádio do mundo. Vende-se, recém-chegado dos E.E.U.U. Ainda na embalagem. Tel.: 37-7485. 87567 89

COFRES — Vende-se cofres e arquivos de aço, prensa, móveis de escritórios. Compram-se cofres usados. Na Rua Teófilo Otoni, 120, telefone 43-4548. 16026 89

COFRE c. à prova de fogo, c. 4 gavetas, internas, serve para jóias, particular vende. Av. Salvador de Sá, 186. 26011 89

ARTIGOS AMERICANOS

Vende-se fogão elétrico sem uso, máquina de escrever Remington carro 15, Acordeon Honner de 80 baixos e trem elétrico Lionel. Tel. 45-2385. 22327

PÔSTO DE GASOLINA

Vende-se em Niterói, à rua Benjamim Constant, 422, a cinco minutos das Barcas. Negócio de ocasião para quem tenha interêsse em ingressar no ramo. Ver e tratar no local. 19901

HIPOTECAS

PARTICULAR EMPRESTA CR$ 150.000,00 em uma ou duas hipotecas de prédios, mesmo em final de construção. Juros de lei. Informações pelo tel. 23-3870. 29013 92

A JUROS MINIMOS empresto sob hipoteca de prédios, mesmo em construção adianto dinheiro para certidões, solução rápida — Tratar na Av. Pres. Vargas, 290, sala 815, com A. Morais.

A JUROS — Sob hipoteca de prédios podendo liquidar antes do vencimento, adianto dinheiro para regulamentação e documentos. Também compro e vendo prédios, apartamentos e terrenos — Tratar com S. BOSELLI, na Praça Pio X, 78, sala 807, em frente à Igreja da Candelária — 8,30 às 11 e 13,30 às 17 horas. 11057 92

HIPOTECA — Empresto Cr$ .. 400.000,00 em uma ou duas hipotecas de prédios, mesmo em final de construção. Juros de lei. Tel. 23-3870. 29014 92

HIPOTECA

Necessita urgente da importância de (Cr$ 1.500.000,00) hum milhão e quinhentos mil cruzeiros, dando como garantia sob hipoteca, livre e desembaraçado, um apartamento da Zona Sul no valor mínimo de .... (Cr$. 3.500.000,00) três milhões e quinhentos mil cruzeiros. Paga-se comissão e juros a combinar. Telefonar para 32-6124, sr. Giani. 19877 92

COMPRA E VENDAS DE CASAS COMERCIAIS

LOJA - CAXIAS

Traspassa-se grande loja na Avenida Petrópolis n.º 1.613 — No ponto principal da cidade de Caxias — Tratar à Av. Presidente Vargas, 3382 — Rio. 34657 90

PROFESSÔRES

ACORDEON — Violão — Canto — Ensina-se com muita paciência — Solos e acompanhamentos — Das 13 às 20 horas — Professôres Fonseca Lima e Ireninha Silva Lima — Rua Min. Viveiros Castro 15, ap. 212 — Copacabana. 16798 87

PORT. ING. E MAT. — Preparação intensiva para exames e todos os fins — Posso ir a domicílio — Pça. Serzedelo Correia 17, 9.º andar, telefone 46-9755 — Copacabana. 18027 87

PRIMARIO — Leciono com muita paciência e prática. Telefone 26-5516. 26161 87

VIOLÃO — Professôra aceita alunas. Método rápido e moderno — Telefone: 37-0857. 19043 87

MATEMATICA — GINASIAL — Estudante de Engenharia leciona particular — Aula Cr$ 100,00 — Tel. .. 45-2358 — com Luiz Augusto. 13083 87

PROFESSOR francês dá lições particulares à domicílio como no seu 208 — Av. Copacabana, apto. 402 — Método prático. Conversações 37-8312. 22123 87

ESCOLA DE MUSICA DE GRAJAU' — Fone 38-2851 — Ensina-se solfejo, harmonias e canto, piano, acordeon — instrumentos de sopro, violino, violão prático e por musica — ensina-se cantar acompanhando-se ao violão com todos os ritmos. 26626 87

INGLES — Aulas teoricas e praticas para colegiais — Referencias de alunos que passaram nos exames. Inf. 48-4158 — (Maracanã). 22339 87

PIANO — Lições teoricas e praticas por professora formada em Viena — Interpretação e ensino classico — Inf. 48-4158 — Rua Jorge Rudge 29 apto. 101 — (Maracanã). 22340 87

FRANCÊS — Professora ensina com método facil e rápido, para viagens — Gramatica e conversação — Tel. 26-7200 — de 14 às 17 hs. 22320 87

PIANO — Professora leciona em casa ou a domicílio, adultos e crianças — Tel. 57-0844. 22319 87

ACADEMIA DE ACORDEON — Curso prático e rápido — Ritmos modernos — Professôres especializados para adultos e crianças — Rua Domingos Ferreira 25, s. 303 — Fone 37-3642.

ACADEMIA DE VIOLÃO — Curso prático e rápido (canto e acompanhamento) ritmos modernos e aulas por música. Rua Domingos Ferreira 25 - 3º and. s. 303 - Fone 37-3642. 27878 87

AULAS DE TAQUIGRAFIA ELLIOT, agora em Copacabana — Aprendizado eficiente em 6 semanas. Telefones: 57-7886 e 37-4534. 26313 87

ACORDEON — Capacabana. Leciona-se — 57-1661. 7980 87

BAILES DE FORMATURA — Valsas e tôdas as danças de salão, ensina-se a domicílio. Tel. 46-1769. 28278 87

CURSOS GINASIAL e científico — Aulas de matematica e desenho — Zona Sul — Pela manhã — Tel. 37-5285. 19827 87

FÍSICA — MATEMÁTICA

Leciono científico e vestibular de engenharia. Resolução de problemas — Cr$ 150,00 por hora. Fone: 49-5031 — Prof. Moreira. 27433 87

FÍSICA — MATEMATICA

Aulas particulares — Cr$ 120,00 — Telefone 30-4065. 05783 87

LOCAÇÃO DE CASAS E APARTAMENTOS

Centro

CENTRO — Aluga-se em primeira locação à Avenida Rio Branco n.° 43 o 12.° andar, com 160 m2., ou grupo de 2 e 3 salas, ver no local das 14 às 17 horas, onde têm pessoa que mostra e informa. 17058 1

LOJA — Em zona comercial, alugo 60 mt. de área e apartamento nos fundos. Cr$ 10.000,00. Ver das 13 às 16, menos aos domingos. Rua Laura de Araújo, 68 — Mangue — Informações tel. 26-2403. 27368 1

ALUGA-SE por Cr$ 30.000,00 um grupo de 5 salas com 130 metros quadrados, à Rua da Quitanda 3, 11° andar. Trata-se à Rua Manoel de Carvalho, 16, 7.° andar. 13236 1

CENTRO — Aluga-se um andar de 210 m2., composto de quatro salas com comunicação interna, com três sanitários. Pode ser alugado total ou parcialmente. Av. Rio Branco n.° 20 — 4.° andar. Tratar no 13.° andar. 15040 1

BAIRRO FATIMA — Rua Cardeal D. Sebastião Leme 93, apto. 101. — Confortável, ampla sala, quarto, banh. completo, cozinha grande c| fogão de 4 bôcas, área serviço. Cr$ .... 4.000,00. Chaves c| zelador. Administradora Nacional. Av. Pres. Antônio Carlos 615, 2.° pav. Tel.: 42-1314, das 9 às 12 e das 14 às 17 hs. 24560 1

RUA VISCONDE DO RIO BRANCO, 33-A — Apto. 3 — Para fins comerciais, magnífico apto., ampla sala, quarto, banh., cozinha. Cr$ 5.000,00 mais impostos. Pode ser visitado. Administradora Nacional — Av. Pres. Antônio Carlos 615, 2.° pav. Tel.: .... 42-1314, das 9 às 12 e das 14 às 17 hs. 24559 1

ED. MARQUES DE HERVAL — Apto. 523 — Saleta, sala, banh., Kitch. Cr$ 4.800,00 mais impostos. Administradora Nacional. Av. Pres. Ant. Carlos 615, 2.° pav. Tel.: 42-1314, das 9 às 12 e das 14 às 17 hs. 24555 1

ED. MARQUES DE HERVAL — Apto. 1510 — Frente para Av. Rio Branco — Saleta, sala, banh., Kitch. Cr$ .... 4.500,00 mais impostos. Administradora Nacional. Av. Pres. Antônio Carlos 615, 2.° pav. — Tel.: 42-1314, das 9 às 12 e das 14 às 17 hs. 24554 1

NO EDIFICIO Marquês de Herval, Av. Rio Branco 185, alugam-se os aptos. 606 e 607, frente para Avenida — Tratar na Casa Soares, rua 7 de Setembro, 121. 15036 1

AV. BEIRA MAR — Alugamos apartamento de alto luxo, andar alto, serve para escritório ou residência, com 4 quartos, 3 salões, g. jardim inv. etc. Tratar na Agência Anglo-Americana — Rua México 148, s| 804, entre 10 e 6 horas. 26665 1

Botafogo e Urca

BOTAFOGO — Alugamos apartamento de 2 quartos c/ armarios embutidos, duas salas, cozinha grande c/ fogão de 4 bocas, quarto e WC de empregada, area com tanque. O apart. tem sancas, florões e luz indireta. Ver à rua Pinheiro Machado, 139 — apart. 703 e tratar na Atlantida Imoveis Ltda., Rua Senador Dantas, 80, 18° andar. Tel.: 42-2104.

MARECHAL CANTUARIA 52 — Alugo apt. mobiliado quarto e banheiro Cr$ 3.000 apanhar chaves c/ Lowndes e Sons à Av. Pres. Vargas, 290 — 2.°. Luz e gás já ligados.

BOTAFOGO — Aluga-se na Praia de Botafogo apto. peq. mobil. com telefone, geladeira com quarto, sala sep. banh. cozinha — Tratar na Agência Anglo-Americana — Rua México 148 — S| 804 — Tel.: 42-2482, entre 10 e 6 horas. 26667 4

CASA — Preciso alugar uma casa em Botafogo ou Copacabana, que tenha, no mínimo, 3 quartos, jardim, quintal e garage. Dou fiador ou depósito. Compro contrato com aluguel razoável. Para residência exclusiva de minha família. — Favor ligar para 46-4417 — Guimarães. 13303 4

RUA VOLUNTARIOS DA PATRIA 452 — 1.° pavto. — Confortável residência, saleta, 2 salas, 3 quartos, banh. cozinha, dep. empregada, área. Cr$ .. 8.500,00. Pode ser visitada. Administradora Nacional. Av. Pres. Antônio Carlos 615, 2.° pav. Tel.: 42-1314, das 9 às 12 e das 14 às 17 hs. 24558 4

BOTAFOGO — Aluga-se ótimo apartamento à R. São Clemente, 233 — apto. 101 composto de 2 quartos sala cozinha e banheiro completo e dependência de empregada. Ver no local com o porteiro e tratar na Imovil Ltda. à Av. Presidente Vargas, 417A, 11.° andar grupo 1101 telefone 43-8092. 19849 4

Copacabana e Leme

PRIMEIRA LOCACAO — Aluga-se apartamento à Rua Raimundo Correia, 43, apartamento 401. Finíssimo acabamento, com três salas, dois qtos., 402 — 2 salas e 3 quartos, dois banheiros sociais, e amplas dependências, armários embutidos e uma garage — Chaves com o porteiro. — Tratar 42-2640, 52-2826 (Ramal 5) e 27-9618. 15021 8

COPACABANA — LIDO — Aluga-se magnífico apartamento de frente, com linda vista, luxuosamente mobilado (radiola, geladeira, telefone). Constando grande living, duas salas, três bons quartos, grande copa e cozinha e demais dependências. Garagem. Aluguel 17.000,00. Tratar telefones 57-6885 e 22-4100. 12129 8

APARTAMENTO DE FRENTE — Alugo maravilhoso e amplo de 2 grandes salas, jardim inverno, 3 quartos, 2 banheiros, copa, cozinha, armarios embutidos, área de serviço com tanque, quarto e banheiro empregadas, garage. — Ver a rua Xavier da Silveira 115 — apto. 801 — com o porteiro. Tel. 37-8609 — Sr. Paulo — Cr$ 12.000,00 mensais.

COPACABANA — Aluga-se à Av. Atlântica 3700, o apto. 204, com 1 entrada, 2 boas salas, 3 ótimos quartos, com armarios embutidos, banheiro completo, cozinha americana, quarto e W.C. de empregada e área com tanque com direito a garage — Ver no local — Chaves com o porteiro — Tratar à Av. Rio Branco 114 — 14.° — S. 141 — c. Da. Iêda — Tel. 42-3300. 16055 8

ALUGA-SE apartamento mobiliado — Rua Copacabana, 861, apt. 706. Preço Cr$ 7.500,00, para casal sem filhos ou cavalheiro de fino trato. Com sala, quarto, banheiro, kitchinete. Chaves com o porteiro ou telefonar 47-0076. 19001 8

ALUGAM-SE vagas de garagem na rua Esteves Junior, n.° 62, Praça São Salvador. Aluguel Cr$ 500,00. Tratar com o sr. Antônio. 80798 8

ALUGA-SE na rua Barata Ribeiro n° 673 — Apartamento 301, com telefone, hall, living, escritório, jardim de inverno, sala de jantar, 3 quartos, 2 banheiros sociais em côr, copa, cozinha, 2 quartos para empregadas com banheiro completo em côr, garage, 14 grandes armários embutidos revestidos em cedro com 11 armários depósitos, sobrepostos, 2 vitrines no living revestidas com espelho, prateleiras e porta de cristal, consôlo de ferro batido com mármore e grande espelho na sala de jantar. Aluguel mensal de Cr$ 20.000,00 (vinte mil cruzeiros) — Tratar pelo telefone n.° 52-6808. 16928 8

AV. ATLANTICA — Alugamos Apto. de alto luxo, mobil. ou não, c| telef. gelad. c| 4 quartos, 2 banh., 3 salas, terraço e demais dep. garagem. Tratar na Agência Anglo-Americana, rua México 148 — S| 804 — Tel.: 42-2482. 26661 8

ALUGA-SE no Hotel Sta. Clara apto. de quarto, banheiro e Kitchenete mobiliado para casal. Telefone 37-4042. Preço — Cr$ 3.200,00. 19028 8

COPACABANA — Aluga-se ótimo apartamento à rua Ronald de Carvalho, 147 — apto. 403 composto de 2 quartos, sala, cozinha e banheiro completo, e dependências de empregada. Ver no local e tratar na Imovil Ltda. à Av. Presidente Vargas, 417-A-11.° andar grupo 1101, telefone .... 43-8092 aluguel 7.000,00. 19850 8

GARAGE — Alugo uma vaga na Av. Oswaldo Cruz. Preço 700,00 mensaes. Fone 57-0625. 26031 4

BOTAFOGO — Alugamos residência que serve para chancelaria, com 5 quartos, 3 salas, 2 banheiros varanda, 3 quartos p| empreg. — Tratar na Agência Anglo-Americana — Rua México, 148 — S| 804 — Tel.: 42-2482. 20662 8

QUARTO amplo e arejado, para uma ou duas moças com ótimas refeições tem telefone. Ver e tratar à Av. N. S. de Copacabana, 986, apto. 501, esquina de Xavier da Silveira. 24541 8

COPACABANA — Aluga-se o Apto. 609 da Av. Nossa Senhora Copacabana, 112, com sala e quarto conjugada, banheiro completo e Kitinete. Tratar na PROLAB à Rua Quitanda, 45-A, 6.° andar, Salas 602|604. Aluguel 4.500,00. Tel. 22-0601. 24536 8

COPACABANA — Aluga-se o Apto. 311 da Rua Souza Lima, 48-A, com sala e quarto conjugado, banheiro completo e pequena cozinha. Tratar na PROLAB à Rua Quitanda, 45-A, 6.° andar, Salas 602|4. Aluguel 4.700,00. Tel. 22-0601. 24537 8

COPACABANA — Aluga-se apartamento de frente, a Rua Raimundo Correa n.° 28, em edifício moderno com três quartos, duas salas, banheiro, cozinha, quarto e banheiro de empregada e garage. Aluguel mensal: Cr$ 10 mil. — Tratar na ORGANIZAÇÃO TECNICA IMOBILIARIA NORMA LTDA. — Rua do Carmo n.° 71, andar 8.° sala 801 e 802 — Diretor: Antônio José Cepeda. — Corretores e administradores de imóveis. 19910 8

AV. ATLANTICA — Alugamos apto. com 4 quartos amplos, 3 salas, varanda, 2 banhs. e dep. Tratar na AGÊNCIA ANGLO-AMERICANA, Rua México, 148 — 8.° and. s| 804 — Tel.: 42-2482 (entre 10 e 6 horas). 26663 8

SALAS PARA ESCRITORIO ou pequenas indústrias tôdas com água corrente, arejadas com duas janelas Rua 20 de Abril 16. Tratar a Rua Frei Caneca 17. Tel. 52-3625. 19900 1

COPACABANA — Alugamos apto. mobil. acabamento de alto luxo, c| quarto, sala, banh. Kitch. Contrato 3 a 6 meses. Tratar na Agência Anglo-Americana, rua México 148 — s| 804 — Tel.: 42-2482. 26660 8

COPACABANA — Alugamos apto. mobil., para 3 a 6 meses ou 1 ano com 2 quartos, sendo 1 duplo e demais dep. Tratar na AGÊNCIA ANGLO-AMERICANA. Rua México, 148 8° and., s| 804 — Tel.: 42-2482 (entre 10 e 6 horas). 26664 8

ALUGA-SE um quarto mobiliado, a um senhor de respeito. Rua Domingos Ferreira 16. Tel.: 37-8913. Copacabana. 22308 8

ALUGA-SE garagem — Copacabana junto Praça Eugênio Jardim — Tel.: 57-2996. 22313 8

ALUGA-SE ótimo apartamento de frente em Copacabana mobiliado telefone 57-5879, muita água, 1 sala, 3 quarts, cozinha, banheiro completo, dependências de empregada — Exige-se fiador idôneo, contrato de 1 ano — A tratar Rua Paula Freitas 45 — Apto. 303. 22341 8

Flamengo

FLAMENGO — Aluga-se quarto a cavalheiro distinto. Tel. 25-4919. 19803 10

FLAMENGO — Aluga-se apartamento 1.004 da rua Paissandu, n.° 59, com sala, quarto, banheiro, e kitchinete. Cr$ 5.500,00. Chaves na portaria outras informações na ICISA. Avda. Venezuela, 27, sala 812. Telefone 43-6463.

FLAMENGO — Aluga-se com urgência, motivo viagem, apartamento a rua Senador Vergueiro, mobiliado e decorado, sala, três quartos, cozinha, banheiro, dependências de empregada, grande área de serviço, geladeira, telefone etc. Discar 45-0448. 24530 10

Ipanema

IPANEMA — Fully and well furnished house for rent September 1 to December 20. Telephone 47-4154. 19806 12

ALUGO — esplêndido ap., de frente, c/3 quartos, 2 salas, dep. completas, varanda, adequado p. casal ou pequena família, no 1.° andar de prédio pequeno, à Rua Visc. Pirajá 479. Não falta água. Pinturas modernas. Aluguel 8.860 cruzeiros Ver e tratar c/o porteiro sr. JOÃO. 29335 12

IPANEMA — Alugamos apto. de alto luxo, de frente para a praia, 4 quartos, 2 salas e demais deps., 2 banheiros. — Tratar na AGÊNCIA ANGLO-AMERICANA, rua México, 148, 8.° and., s/ 804. Tel. 42-2483 (entre 10 e 6 horas). 26666 12

IPANEMA — Apartamento para alugar, mobiliado, com bonita vista para a Lagoa, 3 quartos, sala dupla, e demais dependências. Contrato de 3 a 6 meses ou um ano. — Tratar, na AGÊNCIA ANGLO-AMERICANA, rua México, 148, 8.° and., s/ 804, telef. 42-2483 (entre 10 e 6 horas). 26670 12

IPANEMA — Augamos residência de alto luxo, c/ 4 quartos, 3 salas e demais dep., serve para clube. — Tratar na AGÊNCIA ANGLO-AMERICANA, rua México, 148, 8.° and., s/ 804, tel. 42-2482 (entre 10 e 6 horas). 26668 12

Jacarèpaguá

JACAREPAGUA' — Vila Valqueire — Aluga-se uma belíssima residência c| varanda, 2 salas, 3 quartos, copa-cozinha com gás, banheiro completo c| água quente e fria em tôdas as peças, quarto e WC. de empregada e garage. Aluguel Cr$ 5.000,00, aceitando-se oferta para o aluguel dos móveis, inclusive geladeira e televisão. Ver à Rua das Azaléas n. 117 e tratar à Rua Sen. Dantas n.° 20. — 10.° and. sala 1012 com sr. GARCIA — Tel.: 52-4316. 29303 13

Jardim Botânico

JARDIM BOTANICO — Aluga-se à Rua Ministro Artur Ribeiro, 55, o apart. 101, c| 1 ampla sala, 2 bons quartos, cozinha, banh. completo, área c| tanque e quintal. Esta rua é a 1.ª transversal da rua Eurico Cruz, a qual começa na rua Jardim Botânico, 173. Ver no local c| porteiro sr. José. Tratar à Av. Rio Branco, 114, 14.°, s| 141, c| Da. Iêda. — Tel.: 42-3300. 29249 14

JARDIM BOTANICO — Lagoa — Aluga-se exclusivamente para residência, de frente para Lagoa com magnífica vista, apartamento térreo, tipo casa, com jardim, varanda, garagem privativa, três dormitórios com armários embutidos, duas salas, banheiro, cozinha, área de serviço e dependências empregados. Pode ser visto diàriamente a Av. Epitácio Pessoa, 2208 apto. 103 esquina de Frei Leandro. Exige- fiador — Informações só depois de visitado pelo tel. 42-4429 das 8 às 12 horas. 19902 14

J. BOTANICO — Aluga-se casa, apartamento com 4 quartos, 2 salas, dependências de empregados, garage, varanda, jardim todo pintado de novo, não falta água à Av. Lineu de Paula Machado, 895. Base 9 mil cruzeiros. Inf. 26-2688.

Laranjeiras

LARANJEIRAS — Aluga-se casa moderna, 2 pavimentos, 2 salas, 3 quartos, jardim, entrada para auto — Informações 45-0206 (depois das 15 horas). 16013 16

Leblon

APARTAMENTO MOBILIADO — procura-se para alugar em Ipanema ou Leblon com duas salas, dois quartos, varanda, etc. Das 16 as 18 horas Av. Almirante Barroso, 90, sala 609 — Fone: 42-9024.

RESIDENCIA — Procura-se para alugar casa com duas salas, escritório, varanda, 3 quartos, e demais dependências, Ipanema ou Leblon. Tratar a Av. Almirante Barroso, 90, sala 609 — Fone: 42-9024. Das 16 as 18 horas.

LEBLON — Alugamos apto. duplex, mobil. de alto luxo c| linda vista, para 6 meses, c| ar condicionado, grandes salões para recepções, 3 ou 4 quartos, 2 banh. cozinha americana, 2 qto. p| empreg. Tratar na Agência Anglo-Americana, rua México 148 — S| 804 — Tel.: 42-2482 entre 10 e 6 hs. 26669 17

LEBLON — Alugamos apto. peq. mobil. p| 6 meses, c| quarto, sala banh. cozinha. Tratar na Agência Anglo-Americana, rua México 148 — s| 804 — Tel.: 42-2482 entre 10 e 6 hs.

ALUGA-SE o apto. 704 da Av. Henrique Drumont, 85 c/sala e quarto separados, terraço, banheiro, cozinha, aluguel Cr$ 4.500,00 Ver das 12 às 16 horas, chaves com o porteiro. Tratar Casa Bancaria Moraes Masset, Av. Erasmo Braga, 277, sala 101 - Fone 22-7078. 18560 17

LEBLON — 1.ª locação — Aluga-se apartamento com grande living, 3 quartos, banheiro de côr, Parquet Paulista de luxo, quarto de empregada e instalação para máquina de lavar roupa. Não falta água, grandes depósitos para água e poço artesiano. Ver e tratar Av. Ataulfo de Paiva, 926. 84052 17

LEBLON — Aluga-se apartamento com sala e três quartos, tudo de frente, e dependências de empregada. Aluguel Cr$ 7.000,00. Rua Bartolomeu Mitre, 637 apto. 402. Chaves com o porteiro. 27434 17

Praça da Bandeira

BARAO DE IGUATEMI 71 — Alugo Cr$ 3.600 ap. c. 2 quartos independentes banheiro cozinha. Otimo p. 2 pessoas. Chaves na loja. Tratar Lowndes e Sons à Av. Pres. Vargas 290 - 2.°. Luz, gás já ligados. 17018 19

Santa Tereza

ALUGA-SE apartamento novo em Santa Tereza, três quartos com cozinha e banheiro — Inform. telefone 52-7620. 16049 23

APARTAMENTO e quartos. Procure ver no Hotel Bela Vista, a 10 minutos do Largo da Carioca, p/ casal ou 2 pessoas. Diárias completas ao alcance, rigorosamente familiar e residencial, na Rua Mauá, 5, Santa Tereza. Tel. 42-9346 — Bonde de Paula Matos no porta. 17006 23

SANTA TERESA — Alugam-se três apartamentos com 3 ótimos cômodos cada. Const. recente. Situados à rua Joaquim Murtinho n.° 131, a 10 minutos do largo da Carioca pelos Arcos de Santa Teresa. Trata-se à rua Joaquim Murtinho n.° 135, de 13 às 17 horas em dias úteis, menos aos sábados, com o sr. IVAN. 1899 23

Tijuca

RUA VALPARAISO 19, apto. 204 — Aluga-se mobiliado, a partir de 1.°|9, ampla sala, 3 quartos, etc. Cr$ ...... 9.000,00. Pode ser visitado. Administradora Nacional, Av. Pres. Antônio Carlos 615, 2.° pav. Tel.: 42-1314, das 9 às 12 e das 14 às 17 hs. 24557 27

Subúrbios da Central

ALUGA-SE uma loja com 4 salas no 1.° andar que serve para todo negócio. Bem no centro de Madureira. Informações à Est. Mal. Rangel, 76. 15002 29

RUA SOUZA AGUIAR 30 — Magnífica residência, c| sala, 2 quartos, banh. completo, cozinha, entrada p| carro, jardim e quintal. Cr$ 5.500,00. Chaves na Rua Caetano de Almeida 73 — Administradora Nacional, Av. Pres. Ant. Carlos 615, 2.° pav. Tel.: 42-1314, das 9 às 12 e das 14 às 17 hs. 24556 29

AV. SUBURBANA — Encantado — Piedade — Aluga-se residência com quintal, entrada para automóvel, tomada nas dependências e nos banheiros, varanda, depósito, salão, 2 grandes quartos. A rua é servida de gás luz e água em abundância — Rua Ernesto Nunes, 42, que liga as ruas Guilhermina, Angelina e Engenheiro Nazaré, que é calçada e próximo ao Largo da Abolição. — Aluguel mensal Cr$ 3.600,00 — Informações na OTINI — Rua do Carmo, 71, sala 801 e 802. 19911 29

Niterói

NITEROI — Alugam-se a 4.000,00, apartamentos ou vendem-se 270.000 e o resto facilitado e 3 lojas de esquina que servem para qualquer ramo de negócio — Aluguel 3.000,00 e 5.000,00 a combinar — Ver a rua Dr. March 420, informações tel. 6989 — Amaral. 17038 33

Ilhas

ILHA DO GOVERNADOR: — Aluga-se completamente mobilado, com telefone, piano e geladeira, o prédio da Rua Fernandes da Fonseca, 105 — Ribeira, de dois pavimentos, 3 quartos, 2 salas, cozinha com Ultra-gaz, banheiro completo, quarto de empregada, 2 varandas, jardim, quintal e entrada para automóvel. Reservatório d'água com 15 mil litros. Ponto inicial de ônibus e lanchas. Ver Sábado das 14 às 17 horas e domingos das 10 às 12 e das 15 às 17 horas. 24534 34

Teresópolis

TERESOPOLIS - Parque do Imbuí: Aluga-se uma casa consistindo de 2 apartamentos independentes, cada um com 1 sala com bar e lareira, 3 quartos c/colchões de mola, cozinha e banheiro, com fogão Ultragás, situada em centro de jardim, com direito ao uso da piscina. Contrato de 1 ano ou meses. Aluguel mensal de Cr$ 3.5000,00, cada um. Tratar pelos telefones: Rio,.... 47-5145 e Teresópolis, 2922. 18631 36

ALUGAM SE duas lojas com aproximadamente 80,00 m2 cada, na Rua Nery Pinheiro 314/320. Tratar na Travessa do Ouvidor, 22 - 4° andar, com o dr. Flávio. 5865 38

Procura-se

Pequeno galpão com água e event. Telefone para indústria química nos subúrbios da Leopoldina. Bonsucesso. Tratar — Tel. 43-4427.

PAVIMENTO -- CENTRO

Aluga-se, com 540 m2, próximo ao centro bancário. Ver e tratar à Rua Teófilo Otoni n. 15, sala 1.204. Demais informações pelos telefones 43-9469 e 43-5341. 24545 38

ANDAR NO CENTRO

Aluga-se ótimo andar, à Av. Rio Branco n. 43 - 4.° andar, composto de cinco grandes salas e dois banheiros. Ver no local com o porteiro e tratar na Imóvil Ltda., à Av. Presidente Vargas, 417-A - 11.° andar - Grupo 1.101 — Telefone 43-8092. 19922 38

Casa na Zona Sul, de fino acabamento — Casal sem filhos, procura para alugar — com ou sem móveis. Tratar com Mme. Rezende — Telefone: 37-7264. 18547 38

SALAS

Aluga-se um conjunto de oito salas, juntas ou separadas, à Av. Rio Branco n.° 57 — 2° andar.

TÔDAS DE FRENTE

Tratar na sala 202 18574 38

LOJA --- DEPÓSITO

(450 m2)

À Rua Uruguai n. 147, próximo à Rua Barão de Mesquita, 1.ª locação, concreto, moderna, todos os requisitos. Excelente ponto para distribuição comercial, supermercado, banco, etc. Vende-se ou aluga-se. Base: dez mil cruzeiros por metro quadrado. Pagamento a combinar. Ver no local a qualquer hora e tratar pelos tels. 57-9850, 58-1993 ou 38-7495. 7983 38

T.V. RÁDIO E GELADEIRAS

TELEVISÃO PHILLIPS 17" pouco uso, vende-se por Cr$ 25.000,00 à vista. Tratar à Av. Atlântica, 1186 apto. 804. 17005 60

GELADEIRA — G.E. 9 pés, moderna com carta de garantia da G.E. 5 anos vendo por motivo viagem Rua Domício da Gama 22 Hadock Lobo. 18612 60

COMPRO 1 Toca-disco automático e 1 rádio pequeno mesmo parado. Tel. 26-7079 urgência. 19872 60

TELEVISÃO NOVA — G.E. 21 - pol. movel console — 2 portas, modelo 1956 — vendo Cr$ 46.000,00 — Av. Copacabana 209 — apto. 607 — Tels. 37-6172 ou 57-1575. 19875 60

RADIOVITROLA ZENITH totalmente importada — Vendo Cr$ 12.000,00 — Av. Copacabana 209 apto. 607 — Tel. 37-6172 ou 57-1575. 19874 60

GELADEIRA FRIGIDAIRE americana, tipo moderna, 6 1|2 pés, em côr azul. Unidade nova c| garantia de 1 ano, vendo ocasião 20.500 cruz. R. do Carmo n. 50. 26671 60

GELADEIRA ELECTROLUX, a querosene, de 9 pés, último modelo, pouco uso, perfeito funcionamento, congelador inteiriço, vendo barato. Rua Cesário Alvim, 32 - Tel. 46-4417 - Botafogo. 13304 60

TV ZENITH 17 polegadas, americana — Aceito ofertas — Tel. 52-7580. 24546 60

CONSERVADORA DE SORVETE KIBON, de 8 bocas, com 6 meses de uso, ótimo funcionamento, motor de 1/2 HP., 110/220 volts, 50/60 ciclos, tampas de aço inoxidável, vendo barato. Rua Cesário Alvim, 32 - Tel. 46-4417 - Botafogo. 13307 60

VENDE-SE — geladeira Frigidaire, 6½ pés, importada, gavetas para carne e legumes, estado de nova. Preço base 17.000 cruzeiros. Rua Garibaldi 224, casa 1. Tijuca. 26586 60

TELEVISÃO EMERSON — 12.5 — Vendo por 15 mil Nitidez absoluta nos dois canais. Estado de nova. Rua Gustavo Sampaio, 876 apto. 507. Leme. 18624 60

GELADEIRAS — G.E., Westinghouse, Frigidaire mod 1956 de 7 a 12 pés americanas, todos os modelos, tenho também usadas tôdas as marcas. Vendo troco e facilito. Rua Senhor dos Passos 109 — 1.° andar — sala 4 esq. Av. Passos. 26588 60

GELADEIRAS — G.E. 1956 de 7 a 14 pés, novas, americanas, super luxo, interior de côr com ou sem prateleiras giratórias 1 e 2 portas, também tenho usadas, várias marcas. Vendo, troco e facilito. Rua Hadock Lôbo, 140-A. 16897 60

GELADEIRA SERVEL, a gás engarrafado (Gasbrás ou Ultragás), Americana, pouco uso, perfeito funcionamento, vendo barato. Rua Cesário Alvim, 32 - Tel. 46-4417 - Botafogo - Própria para fazenda.

GRAVADOR — Vendo um., de marca Webcor último tipo, novo; grava 2 horas. Tel. 32-9911. 18020 60

GELADEIRA — Vende-se uma G. E., 11 pés, prateleiras rotativas, quase sem uso, pela melhor oferta acima de Cr$ 45.000,00. Ver e tratar à rua Bulhões de Carvalho, 335, apt. 15. Pela manhã. 18018 60

GELADEIRA "G. E." — Americana — Vende-se uma moderna com 6 1|2 pés gavela para legumes frutas e etc. contrôle automático em série em estado de nova. Preço Cr$ 16.000,00. Ver à Rua Theodoro da Silva 227 — Perto da rua Pereira Nunes.

GELADEIRA Westinghouse americana com 3 anos de uso tem ainda 2 anos de garantia, vende, à Rua Voluntarios da Patria, 166 — Apto. 102 — BOTAFOGO. 27463 60

VENDO um toca-discos automático Thorens CD 41. Tratar c/Djalma à R. Camuirano 116. Bairro de Botafogo. Urgência. 19873 60

COMPRO

1 GELADEIRA

37-9006

Nova ou Usada

12005 60

ESTRADOS PARA GELADEIRAS

MAQUINAS DE LAVAR E FOGÕES

Qualquer tamanho, sôbre carretilhas. Cr$ 490,00. Colocação grátis a domicílio. Telefone: 48-0820. Sr. Condé.

COMPRO

1 GELADEIRA

47-2361

16027 60

CONSERTOS DE GELADEIRAS AR CONDICIONADO

Técnicos estrangeiros conserta qualquer tipo na sua casa ou na oficina. Reforma em geral, pintura, accessórios, borracha. Fone: 57-7156 — Of. 37-0955. 14255 60

COMPRO 1 GELADEIRA

nova ou usada, para particular, mesmo que precise pintar. Tel. 48-1901. Silveira). 27467 60

GELADEIRA G.E.

Americana 7 1/2 pés

NOVA — Cr$ 26.000,00

Excelente funcionamento, silenciosa — Gavetas Carne e legumes. Vende-se urgente. Av. N. S. Copacabana, 75, 9°. andar, apto. 902. Saída Tunel novo. 18673 60

RÁDIO-VITROLA R. C. A.

Modêlo 56, original americana, lindo e moderno móvel de verniz vidrado em combinação de pau marfim e jacarandá, possante rádio de 11 válvulas, ondas curtas, médias e longas, último tipo, funcionamento sem ruídos (estática). Toca-discos de qualquer tamanho, long e short playing, som de contrôle eletrônico (superior ao high-fidelity) que elimina as imperfeições e chiados dos discos velhos. Cem por cento automática, desligando totalmente quando termina o programa. Tem também o revolucionário dispositivo que evita que pessoas estranhas utilizem sua eletrola. Novidades ainda não existentes no Rio em eletrolas das mais modernas ou de mais alto preço, pois não há importação. — Está nova, tem garantia de seis meses, vale 40 mil cruzeiros e por motivo urgente vendo por 15 mil sòmente a vista — Fone: 37-0089. Rua Dias da Rocha, 31, casa 4. (Esta rua começa defronte ao cinema Copacabana). 13060 60

RADIO TRANSISTOR

Apenas 13 x 8 x 3 cm., pesa 340 gr Marca "REGENCY", Nova, caixinha couro. Cr$ 7 mil. Sala 410, Ed. Novo Mundo. Av. Pres. Wilson 164. 19852 60

GELADEIRA G. E. AMERICANA 9 1/2 Pés

Nova — Cr$ 32.000,00

Vende-se uma inteiramente nova, com garantia e com grande acomodação interna — Urgente. Ver e tratar à Avenida N. S. de Copacabana, 988, apto. 501 (esquina de Xavier da Silveira). 24539 60

TELEVISÃO

Vende-se televisão G. E. 17 polegadas, recepção perfeita. Antena interna e externa. Cr$ 20 mil. Pode ser vista na rua Martins Ferreira 19, ap. 402. 19848 60

PINTURA DE GELADEIRA

a pistola, com tinta Duco por 700 cruzeiros em qualquer bairro — Sr. Walter — Tel. 26-7585.

PINTURA DE GELADEIRAS

a domicilio. Tratar com especialista Pintor Gennadi. Tel. 27-1921. 4987 60

GELADEIRAS — CONSERTOS

Técnico estrangeiro conserta qualquer geladeira na sua casa, num dia e com garantia. — Tel. 37-8344 — EUGENIO — Orçamento SEM compromisso —Atende também aos domingos. 18034 60

GELADEIRA FRIGIDAIRE

6 pés — Cr$ 16.500,00

Vende-se uma americana em ótimo estado e muito bonita — Urgente — Negócio de rara ocasião — Ver e tratar Av. N. S. de Copacabana n. 986, apto. 501 (esquina de Xavier da Silveira). 24540 60

CONSERTOS — TELEVISÃO

Técnicos especializados nos EE.UU. consertam qualquer tipo na hora, em sua casa. Colocação de antena, canal 6 e 13. Com garantia. F. 57-7156 Of. 37-0955. 22356 60

RADIO-VITROLA

Vende-se uma Standard Electric Auditorium superluxo, totalmente nova, com 6 meses de garantia original, ouça uma demonstração sem compromisso, na Rua Gonçalves Dias, 80, 1°. andar — Tel. 52-6677. 18068 60

GELADEIRA

G. E. 7,5 pés — NOVA

Com garantia de 4,5 anos

Vende-se esta luxuosa geladeira com grande acomodação interna, completamente nova, sem uso. Vendo urgente. Av. Prado Junior 135, apto. 220 — Saída do Tunel Novo. Preço Cr$ 27 mil. 18672 60

GELADEIRA NORGE 9 1/2 Pés MOD. 1956 — SUPERLUXO

Vende-se única no Rio, interior em côres, congelador horizontal, prateleiras na porta manteigueira, gavetas, está nova. Importada dos EE. UU. — Preço base Cr$ 38 mil. Rua Constante Ramos 68, apto. 202 — Copacabana. 16096 60

CORRESPONDENTE

Oferece-se um steno datilo para correspondênci afrancesa às tardes — Das 14 até às 17 horas exceto sábados Cartas para a Caixa n°. 19815 dêste jornal. 19815 55

GELADEIRA G. E. - 12 Pés MOD. 1956 — 2 PORTAS

Vende-se unica no Rio, interior em 2 côres, está nova, importada dos EE. UU. prateleiras giratórias com certificado de garantia de 5 anos, Aceito usada em troca e facilito o pagamento. — Rua Senhor dos Passos, 109 — 1°. and., sala 4, esq. de Av. Passos. 26587 60

GELADEIRA

Vende-se uma General Electric 11 pés último modêlo de 1957 toda automática feixo de imã abre sôbre pedal, de 2 côres. Verde e dourada, com prateleira giratória. Na embalagem. — Ver Rua Miguel Couto 106 — Tel. 43-0921. 26654 60

COMPRO

1 GELADEIRA

Familia compra 1 geladeira para uso, que esteja funcionando — Pago à vista. Tel. 58-4789 — Urgente.

CONCERTO DE GELADEIRA

Máquinas de lavar

Pintura a Ducco

TEL. 27-1525

Técnico estrangeiro

19033 60

AVISO

NOVO TELEFONE DA TELE-SERVICE

MATRIZ - IPANEMA **27-5388**

TELEVISÃO DE 21" A PRAZO

Vende-se a partir de Cr$ 32.000,00, com garantia. Marcas: Admiral — Invictus — Emerson — Tele-King — Semp-Stromberg — Philips — General Electric, etc. — Rua Ramalho Ortigão, 12 - sobreloja. 33895 60

PINTA-SE GELADEIRA

A PARTIR DE Cr$ 700,00

A pistola em seu domicílio tinta Duco, serviço garantido, trocam-se borrachas. Serviço perfeito também máquina de lavar roupa. Tel. 27-5438. Atende-se aos domingos. Deixar recado, sr. Farias. 568 60

RÁDIO-VITRÓLA DE LUXO

Som de alta fidelidade

Vende-se por motivo de mudança, uma rádio-vitrola de luxo, está nova como na loja, tem um ano de garantia da casa revendedora, pode ser examinada por qualquer mecânico de rádio, se não fôr verdade o que diz o anúncio, eu pago a visita do técnico, móvel estilo moderno em pau marfim, rádio de 10 válvulas, 5 faixas de ondas, 2 alto-falantes um de 12 PL e um de 8 PL. Toca-disco "Sueco" Long-Play com garantia direta da fábrica. Ótima oportunidade por Cr$ .... 18.000,00. Ver e tratar à Travessa Guimarães Natal n. 11 - apto. 101 — Tel. 57-4162 — Copacabana. 33894 60

TELE-SERVICE

NOME REGIST.

A MAIOR ORGANIZAÇÃO EM CONSERTOS DE TELEVISÃO

SERVIÇOS COM GARANTIA DE 3 MESES

ZONA SUL: Rua Teixeira de Melo, 25 - loja — Tel. 47-2970

ZONA NORTE: Rua Barão de Mesquita, 769 - loja — Telefone 58-7454.

BELO HORIZONTE: Rua Guacurús, 687 - loja - Tel. 4-2468. 27953 60

Concertos de Rádios e TV

APARELHOS DE CINEMA

MONTAGEM — MODIFICAÇÕES

"ALTA FIDELIDADE"

Tel. 37-3568

Rua Carvalho de Mendonça, 24 — Loja 24-G. Copacabana — Galeria Duvivier. Oficina autorizada PHILIPS Técnicos estrangeiros.

22176 60

CONSERTO DE GELADEIRA — AR CONDICIONADO

Técnicos estrangeiros com grande prática em refrigeração consertam no mesmo dia com garantia e rapidez em sua casa. Orçamento sem compromisso. Tel 27-3234, oficina 100% especializado. 24671 60

Conserto e instalação de Geladeiras, Ar Condicionados e Máquinas de Lavar Roupa

Orçamento sem compromisso, garantia real. Serviço feito na sua própria casa, no mesmo dia com nosso carro ambulante de oficina. Chamar tel.: 47-5406 (Oficina ambulante)

353 60

TELEVISÃO 21"

Se V. S. vai comprar seu T.V. à vista então faça uma visita s/ compromisso a A. Rodrigues Rádios, e goze de um desconto que varia de Cr$ 5.000,00 a Cr$ 10.000,00. Temos os últimos modelos de WINDSOR-STROMBERG CARLSON, INVICTUS, R.C.A. VICTOR e outras marcas, 100% garantidos e instalados c/ duas antenas externas. Largo de São Francisco n. 26 - sala 713. EDIFÍCIO PATRIARCA. 18381 60

PINTURA DE GELADEIRAS

SÓ POR Cr$ 800,00

Pinta-se à pistola, a domicílio, em branco ou côres. Acabamento perfeito. — Pintamos as grades com alumínio, grátis. — Sr. JATO — Telefone 37-9471. 14216 60

SUA TELEVISÃO ENGUIÇOU!

CHAMAR: 37-3220

E o nosso carro de serviço atenderá no mesmo dia, consertando na SUA PRÓPRIA CASA, com máxima urgência. Serviços garantidos, com técnicos estrangeiros. 27634 60

TELEVISÕES

Vendem-se, com garantia, pelos menores preços da praça, americanos, originais de 17" e 21", marcas Zenith, Emerson, Philco, Windsor e Semp. BRAZ VEIGA & CIA. LTDA., Rua Gonçalves Dias n. 80 — 1.° andar. 18503 60

TUBOS DE TELEVISÃO

CINESCÓPIOS

Não jogue fora seu tubo inutilizado ou defeituoso, nem desperdice dinheiro comprando outro novo. Seu tubo será restaurado pelo mesmo processo de fabricação com garantia, mesma duração e menor preço.

KRUEL, FRAGOZO & CIA. LTDA.

RUA DO SENADO N.° 202 — TEL. 32-6724

13080 60

Seu TV está falhando?

Está sem imagem ou sem som! Dificuldades no canal 13!

Chame: 48-7407

Técnicos de plantão na Zona Sul e Zona Norte.

27339 60

Televisão -- Serviço técnico

Consertamos para o mesmo dia em sua residência, TV, rádio — Garantia de 6 meses. — Técnicos especializados tôdas as marcas. — Antenas para todos os canais — Menores preços. — Atendemos todos os bairros até 22 horas. Não cobramos visitas. — Tels 49-7255 e 29-6129. 19814 60

68 CANAL 68

Televisões e Geladeiras

Rua Buenos Aires, 68 - 2.° andar, ao lado da Casa Sucena. Televisões de 21" a 27" polegadas, Modêlo 56, da melhor marca. PHILCO — TELE-KING — INVICTUS, etc. Com garantia. Preços os mais baratos da cidade. Rua Buenos Aires n. 68 - 2.° andar. 15052 60

Amanhã, vesperal, às 16 horas, com preços reduzidos.

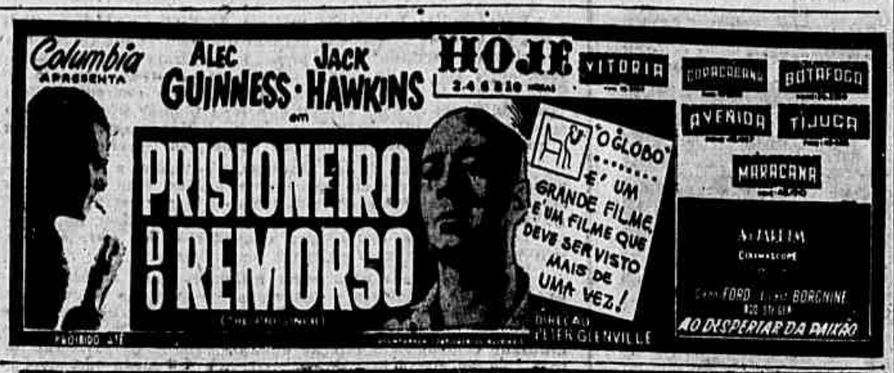

DECORAÇÕES EM MADEIRA

DEMA projeta e executa modernas decorações para lojas, halls, escritórios e apartamentos. Rua Senador Dantas, 39 - 12.º — Tel.: 42-8899. 34009

MÁQUINA DE LAVAR ROUPA

Vende-se uma Bendix americana. Tôda automática mod. 1957 na embalagem. Ver Rua Miguel Couto 106. Tel. 43-9921. 26653

MÁQUINA DE LAVAR ROUPA

Família americana por motivo de viagem vende todos os móveis de origem americana. Rua Djalma Ulrich 271, apto. 1001. Copacabana. 24519

SÔRO BOGOMOLETZ

Medicação restauradora da vitalidade celular. Distúrbios genitais. Impotência. Neurastenia sexual. Dr. Arlindo Estrella. Consultório: Rua Alvaro Alvim, 24 apto. 604. Telefones 42-0327 e 29-9564. 17035

VITÓRIA FILMES LTDA.

Produção Cinematográfica em 35 m/m e 16 m/m

DOCUMENTÁRIOS
SHORTS
CINE-JORNAIS
"Variedades na Tela"
e
"Fatos em Foco"

DISTRIBUIÇÃO pela ART FILMS S.A.

EXIBIÇÃO em (1007) CINEMAS de TODO O BRASIL

ESCRITÓRIOS:
RIO — Av. Rio Branco, 277 gr. 505 — Tel. 22-9435
RECIFE - Av. Guararapes, 283 — gr. 501 — Tel. 7076
84250

LIVROS USADOS

Compro qualquer quantidade. Pago bem. Atendo a domicílio. Rua México, 148 sobreloja. Telefone: 22-6946

MOEDAS ANTIGAS

Compro brasileiras e estrangeiras de qualquer metal — Rua México 148 Sobreloja. Telefone: 22-6946 29228

"HERMES BABY"

Máquina de escrever suiça — Portátil, nova — Vende-se Cr$ 7.000,00 Telefonar para 25-6400, sr. Mirek. 18638

CAIÇARAS

Vende-se título. Tel. 25-4421. 15047

FARMACIA
QUER VENDER OU COMPRAR? VISITE
MINERVINO
PRESIDENTE VARGAS, 529-S/1507
HORÁRIO: 9 ÀS 12 e DAS 17 ÀS 18

LIVROS USADOS

Compramos pelos melhores preços, bibliotecas e livros. Rua Rosário n.º 137. Tels.: 52-7719 e 52-9534. 80711

MÁQUINA DE COSTURA ELÉTRICA

Vende-se uma em estado de nova, com motor legítimo, marca Husqvarna (Sueca), preço de ocasião. Tratar pelo telefone 37-8603 após as 19 horas. 26594

TAPETES e CORTINAS

Retiro e coloco — Lavagem de tapêtes e cortinas em geral e químicas em salas forradas e grupos ESTOFADOS. Confecção de cortina — Capas e colchas — Reforma de grupos ESTOFADOS. Orçamento s/ compromisso. Tratar fone 26-7140. 22352

CAIXAS DÁGUA!

Fabricam-se e colocam-se caixas d'água de cimento armado, préfabricada, de tijolos ou fundidas no local, do tipo cisternas, no fôrro e no solo, a partir de 1.000 litros, os melhores preços da praça. Irmãos Garcia, Av. Epitácio Pessoa, 872 — Tel. 27-7206 — Ipanema. 19006

ASSOCIAÇÃO DE CULTURA FRANCO-BRASILEIRA
(ALLIANCE FRANÇAISE)
"L'ANNONCE FAITE A MARIE"
Teatro da Casa da França
ÚLTIMA VESPERAL
Sábado, 18 de agôsto, às 15 hs.
Preço especial Cr$ 50,00
Bilhetes: A.C.F.C. — Rua Duvivier, 43 — Tel. 57-1482
Centro: Av. Pres. Antônio Carlos, 58 - 3.º — Tel. 22-3431

LAVA-SE TAPETES
CORTINAS
FICAM NOVOS
LAVAGEM E CONSERTOS
COPACABANA
CASA "JÚLIO"
TELEFONE: 27-7195 15986

AVARANDADO

Transforme sua varanda em um lindo jardim de inverno, serviço rápido e garantido por oficiais especializados. Nascimento e Bastos — Rua Humboldt, 71 — Tel. 30-2567 — Bonsucesso. 27343

MÁQUINA REGISTRADORA

Em bom estado e em perfeito funcionamento, preciso de uma. Ofertas pelo telefone 29-4855. Sr. Helio. 24516

INFORMAÇÕES NO RIO?

Assuntos judiciais ou repartições públicas, consulte-nos. Pedido para H. Palm, rua Visc. Rio Branco, 59 sob. Distrito Federal. Módica comissão por cada resposta. 24528

OS MELHORES DE COPACABANA ☀ IPANEMA E LEBLON

Inscrições com KAUFFMAN 27-7351 — 37 MESES DE CAMPANHA

DROGARIA RIBEIRO

NÃO É NECESSÁRIO IR A CIDADE COMPRAR MEDICAMENTOS
Entregas rápidas, a domicílio. ✚ Entregas rápidas, a domicílio.

PEÇA PELOS TELEFONES:
RUA SANTA CLARA, 27-A 37-8871 e 37-8772
AV. COPACABANA, 556 37-7811 e 37-7288
Rua VISCONDE PIRAJÁ, 406 Tels. 27-7729 e 27-0583

3 Casas à sua disposição

O DEPÓSITO DE SUAS ECONOMIAS NO
BANCO DE CRÉDITO REAL DE MINAS GERAIS S.A.
representa a sua segurança no presente e tranqüilidade no futuro.
122 DEPARTAMENTOS em todo o BRASIL — Fundado em 22 de agôsto de 1889.
Av. COPACABANA, 698-A 57-2845 * VISCONDE DE PIRAJÁ, 462-B 27-1036

Atende Dia e Noite pelos telefones 57-7231 25-1105
SERVIÇO MÉDICO de URGÊNCIA
SMÚ
PÔSTO: Rua Santa Clara, 101 Direção: DRA. LUNA MEDEIROS
Uma Organização modelar de Socorro, à sua disposição
RESOLVIDO O PROBLEMA DE: Socorros de Urgência, Remoção de Enfermos dentro e fora do D.F. em Modernas Ambulâncias com Oxigênio, Camas Fowler, Oxigenoterapia (Tendas, Máscaras, Caterter), Sangue, Plasma, Laboratório de Análises.

BAR E RESTAURANTE
SUPER
O "MELHOR" PARA OS MELHORES
ABERTO, até 2 horas da manhã. RUA SANTA CLARA, 75-A

CONFEITARIA COLOMBO
TRADIÇÃO a serviço da ELITE
Tel. 57-8951 (Escritório)
Salão de chá — 57-8960.
Av. Copacabana 890

Cantina Capri
RUA DUVIVIER, 21 — TEL. 57-1259
ESPECIALIDADE: COZINHA ITALIANA

Luxor Hotel
HERCULES RIBA 5%
Av. Atlântica, 2554 — Tel.: 57-1940
Endereço telegráfico: Luxor hotel

Dr. ILIDIO GOMES
— CLÍNICA DENTÁRIA —
DENTADURAS DE NYLON. ROACH com GRAMPOS INVISÍVEIS de Nylon. Adultos e Crianças. Diàriamente: BARATA RIBEIRO, 207 - apto. 102. 37-6827.

CLÍNICA MÉDICA
Dr. Heleno P. de Almeida
Clínica de Adultos e Crianças. — Diàriamente. Av. Copacabana, 817, sobr. Tels. 37-0170 — 25-8293

HAULER
Antigo Mestre de CALÇADOS ORTOPÉDICOS DA U. O. J.
Rua Carvalho de Mendonça, 29-B — Tel. 37-1138

RAYMUNDO E OVIDIO
— ALFAIATES —
BARATA RIBEIRO, 344
57-8307

AV. COPACABANA, 921 (esquina de Bolivar) TELS.: 27-8167 47-4822 47-7757 47-3664 27-4859
Agacê
MODAS E ARTIGOS FINOS PARA PRESENTES

FARMÁCIA SÃO THOMÉ pequenina, mas RESOLVE!!! Direção de A. RESSURREIÇÃO SILVA
Tel. 57-8823 — BARATA RIBEIRO, 698-C 10%

ANDRÉE CHAPÉUS E BIJOUTERIAS — 5%.
Ronald de Carvalho, 55-A — Tel. 37-0246

MOLDURAS "MONTMARTRE"
JORGE
Av. Copacabana, 1142. Tel. 47-4645 10 %

PAPELARIA IRACEMA
TODO MATERIAL ESCOLAR
Tel. 27-4363
AV. COPACABANA, 986-A

CASA NORMANDIE
Carnes - Aves - Laticínios e Frios
Gustavo Sampaio, 876-B

ARTES GRÁFICAS A. CHAVES
10% 10%
Tel.: 37-9577
735 - AV. COPACABANA

ÓTICA FLUMINENSE
100% especializada.
Av. Copacabana 1058-B
Tel. 27-2746

NAIR Cabeleireiros
Rua Raimundo Corrêa, 36-B
Telefone: 37-7590

HOMEOPATIA DE FARIA — Tel.: 37-8533
Remédios de Confiança. AV. COPACABANA, 710

Enxugador IDEAL Tel. 37-0110
SUSPENSO AO TETO POR CORDAS E CARRETILHAS

Art'Italia fotos modernas G. CAVEDONI Copacabana 796 - 801

Troca de colarinho E PUNHOS, CAMISAS SOB MEDIDA.
Rua Belfort Roxo, 316, apto. 804

A Flora Presidente 10%
MÁRIO KILSON E FILHOS 57-2926
Flôres Naturais — Confecções — Chácaras próprias em Barbacena. — Av. Prado Júnior n. 135-B — Tel. 57-2926.

Guardamóveis Copacabana Tel. 37-3333

PINTURAS
Reformas e construções
Orlando André dos Santos
RUA SANTA CLARA, 42-A
Telefone: 37-8877 57-2359

CASA LAURENTINO
BOMBEIROS-ELETRICISTAS
Av. Copacabana, 1.138 - sala 2
Telefone: 47-7812 — 10%

Casa do Pintor
Telefones: 37-8877 57-2359
TEIXEIRA, CALDAS, MONTENEGRO & CIA.
RUA SANTA CLARA, 42-A
TODOS OS ARTIGOS PARA PINTURA

DIRETOR
M. PAULO FILHO
Avenida Gomes Freire, 471

Correio da Manhã

SUPERINTENDENTE
JOSE V. PORTINHO

REDATOR-CHEFE
ANTONIO CALLADO

2º Caderno — Rio de Janeiro, Sexta-feira, 17 de Agôsto de 1950

N. 18.447 — ANO LVI

GERENTE
ALINIO DE SALLES

EXCELENTE PARTIDA DE MINARSO

O filho de Minotauro continua melhorando e promete novo triunfo – A carreira é a mesma de outro dia – Quiroga, outra boa montaria de José Portilho – Programas com as montarias oficiais e os forfaits já apresentados

Minarso produziu a melhor partida na manhã de ontem. O filho de Minotauro, que acaba de conquistar fácil triunfo, continua como fôrça da carreira, pois esta é a mesma de outro dia, apenas com a inclusão de Quiz, que faz seu reaparecimento em pistas cariocas. Derrotando Sanam e Kenny, Minarso, no entanto, manteve o pêso, o mesmo acontecendo com os outros dois, que continuam sendo os principais adversários. Desta forma, o pensionista de Bertucio Carvalho, dificilmente será batido, principalmente após os aprontos, que revelaram os progressos acentuados de Minarso, que, aos poucos, vai readquirindo a forma antiga, que o fazia correr com relativo sucesso na esfera dos "handicap horse's". Kenny, que agradeceu a última estirada, infunde mais receios que Sanam, embora êste defensor da camiseta estrelada atravesse uma fase feliz de "entrainement".

Outro que anda correndo muito é Quiroga. Está muito bonito e trabalhando bem, conforme atesta a partida ontem produzida. A carreira está boa para Quiroga, que vem de fácil vitória em turma parecida e o filho de Moonlight, no momento, anda correndo em qualquer pista e em qualquer distância.

A seguir apresentamos os programas com as montarias oficiais e os "forfaits" já apresentados:

CORRIDA DE SABADO

1º páreo — às 13,50 horas — 1.400 metros — Cr$ 50.000,00 — 15.000,00 — 7.500,00 — 6.000,00.

		Ks.
1	1 Sarça, J. Marchant	58
	2 Memória, D. Moreira	56
	3 Genuclá, A. Neri	52
	4 Habilla, N. C. Pereira	52
2	5 Dumba, XX.	58
	6 Sépia, C. Carvalho	52
	7 Sanhe, J. Tinoco	58
3	8 Raspa, P. Labre	56
	9 Labelle, E. Castillo	56
	10 Sans Gêne, A. Marçal	58
4	11 Giarola, J. Ramos	52
	12 Hulha Branca, A. Reis	53

2º páreo — às 14,15 horas — 1.600 metros — Cr$ 55.000,00 — 13.500,00 — 7.500,000 — 6.000,00 — (Pista de Grama).

		Ks.
1 —	1 Minarso, J. Portilho	52
2 —	2 Sanam, U. Cunha	52
3	3 Kenny, F. Irigoyen	53
	4 Mariscal, D. Silva	54
4	5 Quiz, P. Tavares	54
	6 Sagú, Não correrá	52

3º páreo — às 14,40 horas — 1.500 metros — Cr$ 100.000,00 — 30.000,00 — 15.000,00 — 6.000,00 — (Pista de Grama) — (Handicap Especial).

		Ks.
1 —	1 Everglade, F. Irigoyen	55
2	2 Rostoky, E. Castillo	55
	3 Ilex, Não correrá	64
3	4 Fastener, A. Cardoso	52
	5 Graal, U. Cunha	53
4	6 Tio Capataz, D. Moreira	56
	7 Causídico, J. Baffica	50

4º páreo — às 15,10 horas — 1.200 metros — Cr$ 55.000,00 — 16.500,00 — 8.250,00 — 6.000,00.

		Ks.
1	1 Icy Rock, U. Cunha	50
	2 Inaúna, A. Cardoso	52
2	3 Ogivinha, A. Marçal	56
	4 Josefina, Jos. Baffica	52
3	5 Princesse, E. Castillo	52
	6 Iritaca, A. Reis	58
	7 Nuria, J. Tinoco	50
4	8 Hamptonia, N. C. Pereira	52
	" La Reine, J. Ramos	52

5º páreo — às 15,40 horas — 1.500 metros — Cr$ 65.000,00 — 19.500,00 — 9.750,00 — 6.000,00.

		Ks.
1	1 Baccarat, R. Garcia	55
	" Beiruth, E. Castillo	55
2	2 Bar-El-Jebel, F. Irigoyen	55
	3 Ciano, J. Silva	55
	4 Etendard, J. Marchant	55
3	5 Ormai, L. Diaz	55
	6 Juar, D. P. Silva	55
	7 Relatório, P. Labre	55
4	8 Altímetro, J. Baffica	55
	9 Ubim, A. Portilho	55

6º páreo — às 16,10 horas — 1.400 metros — Cr$ 50.000,00 — 15.000,00 — 7.500,00 — 6.000,00 — (Betting).

		Ks.
1	1 Arandú, P. Souza	54
	" My Boy, B. Marinho	54
1	2 Sal Amargo, Jos. Baffica	60
	3 Deserto, C. Paranhos	54
	4 Donatário, Não correrá	54
	5 Le Rouge, J. Portilho	54
	6 Seu Julio, S. França	54
2	7 Outubro, D. P. Silva	58
	8 Dux, Não correrá	54
	" Minopigro, Não correrá	54
	9 El Indio, P. Labre	60
	10 Quissamã, A. Cardoso	54
3	11 Hivam D. Moreira	54
	12 Fabian, A. Ribas	58
	" Sea Prince, U. Cunha	54
	13 Sucesso, J. Ribas	58
	" Kirsh, J. Lopes	54
4	14 Kibar, L. Diaz	60
	15 Jerry, D. Teti	60
	" High Red, C. Calleri	54

7º páreo — às 16,40 horas — 1.200 metros — Cr$ 55.000,00 — 16.500,00 — 8.250,00 — 6.000,00 — (Betting).

		Ks.
1	1 Quincas Borba, A. Portilho	60
	2 Haralem, P. Labre	54
2	3 Dourando, J. Marchant	54
	4 Quinau, A. Cardoso	58
	5 Astro, D. P. Silva	54
3	6 Romaneio, J. Ramos	52
	7 Lapacho, D. Silva	52
	8 C. do Brejo, P. Fernandes	54
4	9 Hilo-Deoro, E. Castillo	60
	" Hallad, A. Reis	54

8º páreo — às 17,10 horas — 1.300 metros — Cr$ 50.000,00 — 15.000,00 — 7.500,00 — 6.000,00 — (Betting).

		Ks.
1	1 Quiroga, J. Portilho	54
	2 El Mayor, A. Reis	54
	3 Téo, N. C. Pereira	52
	4 Bebeto, L. Diaz	54
2	5 Zombadora, E. Castillo	58
	6 Fedro, A. Castro	58
	7 Jamegão, A. Ribas	60
3	8 Mimosa, P. Labre	54
	9 Curió, U. Cunha	54
	10 Aboy, A. Cardoso	54
4	11 Corsária, J. Tinoco	50
	12 Spitfireson, J. Baffica	54
	13 Bororó, B. Marinho	52

CORRIDA DE DOMINGO

1º páreo — às 13,50 horas — 1.400 metros — Cr$ 65.000,00 — 19.500,00 — 9.750,00 — 6.000,00.

		Ks.
1	1 Richmond, J. Portilho	56
	2 Jerônimo, L. Diaz	56
2	3 Tio Luiz, D. Moreira	56
	4 Histórico, J. Baffica	56
	5 Blasé, D. P. Silva	58
3	6 Gable, U. Cunha	56
	7 Locatário, P. Labre	58
	8 Ijossé, B. Marinho	56
4	9 Dimanche, J. Marchant	58
	" Depêche-Toi, F. Irigoyen	56

2º páreo — às 14,15 horas — 1.200 metros — Cr$ 65.000,00 — 19.500,00 — 9.750,00 — 6.000,00.

		Ks.
1	1 Tino, J. Marchant	56
	" Tento, U. Cunha	56
2	2 Centauro, F. Irigoyen	56
	3 Bill, E. Castillo	56
3	4 Tribunal, B. Marinho	56
	5 Equívoco, Não correrá	52
4	6 Monte Polar, L. Diaz	56
	" Ventanero, J. Portilho	56

3º páreo — às 14,40 horas — 1.200 metros — Cr$ 65.000,00 — 19.500,00 — 9.750,00 — 6.000,00.

		Ks.
1	1 Jet Beal, R. Garcia	55
	2 Fio de Ouro, G. Almeida	55
	3 Chileno, O. Moura	55
	4 W. Face, J. Tinoco	55
2	5 Fogareiro, J. Baffica	55
	6 Kosow, J. Portilho	55
	7 Banjo, E. Castillo	55
3	8 Ibañez, H. Rebello	55
	9 Peter Pan, J. Marchant	55
	10 Arpagone, D. P. Silva	55
4	11 Marciano, U. Cunha	55
	12 Caballero, J. Ramos	55

4º páreo — às 15,10 horas — 1.400 metros — Cr$ 50.000,00 — 15.000,00 — 7.500,00 — 6.000.

		Ks.
1	1 Camabis, A. Portilho	54
	2 Pimpolho, E. Castillo	54
2	3 Paracambi, P. Tavares	56
	4 Escaler, G. Almeida	58
	5 Dourados, L. Diaz	58
3	6 Regalo, J. Marchant	56
	7 Banki, A. Reis	54
	8 Nassau, U. Cunha	58
4	9 Trifoli, F. Irigoyen	52
	" Nick, J. Baffica	52

5º páreo — Grande Prêmio "Doutor Frontin" — às 15,40 horas — 2.400 metros — Cr$ 300.000,00 — 90.000,00 — 45.000,00 — 22.500,00.

		Ks.
1 —	1 Mangangá, B. Castro	59
2 —	2 L'Inconnu, E. Castillo	56
3	3 Cadi, A. Ribas	59
	4 High Ball, L. Diaz	59
4	5 Diretor, J. Portilho	59
	6 Cedro, J. Marchant	56

6º páreo — às 16,10 horas — 1.000 metros — Cr$ 70.000,00 — 21.000,00 — 10.500,00 — 6.000,00 — (Betting).

		Ks.
1	1 Nauta, A. Portilho	55
	2 Bongiorno, E. Castillo	55
2	3 Tirafogo, F. Irigoyen	55
	4 Rubirosa, J. Ramos	55
3	5 Brachetto, R. Garcia	55
	6 Bomarneiro, D. Moreira	55
	7 Jamacarú, L. Diaz	55
4	8 Furacão, U. Cunha	55
	" Fanfarrão, N. C. Pereira	55

7º páreo — às 16,40 horas — 1.000 metros — Cr$ 60.000,00 — 24.000,00 — 12.000,00 — 6.000,00 — "Alfredo Novis" (Betting).

		Ks.
1	1 Inkissi, L. Diaz	58
	2 Justicia, O. Moura	55
2	3 Creusa, U. Cunha	55
	4 Umbria, F. Irigoyen	55
	5 La Morocha, E. Castillo	53
3	6 Tamburara, J. Ramos	55
	7 Inagua, B. Marinho	51
	8 Illora, J. Baffica	55
4	9 Arancina, D. P. Silva	55
	" Revolução, A. Reis	51

8º páreo — às 17,10 horas — 1.400 metros — Cr$ 65.000,00 — 19.500,00 — 9.750,00 — 6.000,00 — (Betting).

		Ks.
1	1 Sur Mer, L. Diaz	54
	2 Iorama, D. P. Silva	56
	3 Experiência, N. C. Pereira	56
2	4 Argentée, U. Cunha	56
	5 Isla Formosa, C. Paranhos	56
	6 Miss Bageense, J. Ramos	56
3	7 Vovó Anna, P. Labre	56
	8 Imperata, J. Portilho	56
	9 Arrevila, S. França	56
4	10 Bomarbés, D. Moreira	56
	11 Biskra, G. Almeida	56

EL VALIENTE prepara-se para reaparecer. O filho de Danton, esta semana, passou os 1.300 em 85" 2/5, agradando pela desenvoltura apresentada no final.

MATINAIS

Partidas regulares — Minarso o melhor do dia — Quiroga continua muito bem — El Indio, Bar-El-Jebel, Regalo e Fastener, outros que convencem

Genuclá inicia o desfile, descendo a reta em 38"3/5 discretamente. Raspa vem a seguir e registra 23"2/5 nos 360, também sem chamar a atenção, enquanto Hulha Branca desce a reta em 41"; de carreirão. Minarso está cada vez melhor e agora aparece nos 700 em 44"2/5, muito fácil, pelo centro da pista, chegando ao espelho com seu piloto acomodado. Sanam melhora a marca para 44"1/5 e também termina com ação satisfatória. Quiz crava 37" na reta e chega com algumas sobras, depois de Kenny, na reta oposta, produzir uma partida de 700 em 43"; sem apurar. Fastener agrada com seus 37" na reta com ótimo final e, se a carreira for na grama, o defensor do stud Paula Machado vai dar trabalho. Tio Capataz, que foi último outro dia, poucas melhoras apresenta, passando os 800 em 51"1/5, com ação regular. Causídico também não chama a atenção com seus 45"3/5 nos 700, com poucas sobras.

Ináuna faz muita fôrça na reta oposta e acaba largando apressada dos 800 para finalizar em 54"3/5, com poucas sobras. Mas Ogivinha não se emprega, descendo a reta em 41", devagar e sempre. Marca de Hamptonia que também chega suavemente. Ciano, por sua vez, crava 45" nos 700, regularmente, e Bar-El-Jebel melhora para 44"3/5, agradando, pois chega ao espelho muito fácil. Ormai crava 52" nos 800, um pouco alertado no final, e Juar desce a reta em 39", com sobras visíveis. Altímetro melhora para 38", firme, e Arandú é poupado numa partida de 360 em 24", suave. Deserto diminui para 23"1/5 e chega com facilidade, e Outubro traz 53" dos 800, sem apurar. Mas Le Rouge agrada com seus 37" escassos na reta, sobrando ao lado de Coleiro do Brejo. El Indio não fica atrás e crava 36", com ótima ação, antes de Hivam chegar em 39", discretamente. Fabian registra 39", regularmente, e Kirsh passa os 700 em 44"3/5, bem. Kibar vem dos 800 em 53"3/5, sem apurar, e Jerry desce a reta em 40"2/5, também com facilidade, enquanto High Red registra 39"1/5, sem animar o freguês.

Surge Quincas Borba, descendo a reta em 39"3/5, sem ser apurado. Haralem, vindo de mais longe, registra 23" nos últimos 360 e termina com boa disposição. Quinau, de galope largo, desde a reta em 42" e Astro, muito contido, brigando com seu piloto, registra 39"3/5, deixando ótima impressão. Hilo-Deoro traz marca idêntica, porém agradando menos. e Hallad melhora para 37"1/5, em boas condições. Quiroga anda como nunca e desce a reta em 38"1/5, com muitas sobras. O que não acontece com El Mayor, que passa os 700 em 46", regularmente. Zombadora não se esforça, passando os 360 em 23"3/5, à vontade, e Spitfireson não chama a atenção com seus 39"1/5. Tal como Bororó, embora melhorando a marca para 38"2/5.

Richmond aparece nos 700 em 46" sem apurar. Seguido de Histórico que traz 53"2/5 dos 800, também com sobras. Fogareiro desde a reta em .... 41"3/5, fácil, e Caballero melhora para 37"3/5, em boas condições. Camabis não se emorega, registrando 38" muito fácil, e Pimpolho aumenta para 39"2/5, da mesma forma. Regalo, no entanto, registra 36"4/5, com boa ação, e Nassau faz uma partida curta de 360 em 23", correndo bem. Arancina desce a reta em 37"2/5, bem, e Argentée traz 44"3/5 dos 700, um pouco solicitada, enquanto Sur Mer encerra as atividades, passando os 700 em 46" à vontade.

CONTINUARÁ ADOLFO MARQUES

Adolfo Marques continuará colaborando na administração de Jorge de Freitas. O mal entendido que motivara o seu pedido de demissão foi desfeito em face das explicações que lhe foram prestadas durante a reunião da Diretoria do Fluminense, na noite de ontem.

PROTESTOS NA TRAVESSIA DA MANCHA

LONDRES, 16. Onze dos 22 nadadores inscritos na Maratona da Travessia da Mancha resolveram enviar uma nota de protesto ao organizador da prova, Billy Butlin. Sòmente um dêsses nadadores lançou-se à partida, o néo-zelandês Wally Conza.

Os nadadores declaram que, segundo o aviso de pilotos experimentados, as condições meteorológicas que precederam a partida da prova eram desfavoráveis, acrescentando que vários nadadores receberam, pressão artificial para se lançarem à água.

Os participantes do protesto incriminam o organizador por ter feito disputar a prova com 8 concorrentes sòmente.

O fato de que nenhum dos 22 competidores, apresentados como os melhores nadadores fundistas do mundo, conseguiu sucesso na travessia, acrescenta a nota de protesto, vêm provar que a competição nunca deveria ter-se realizado nas condições meteorológicas reinantes no Canal".

Billy Butlin, por seu turno, manteve uma entrevista com a imprensa, em Folkestone. Declarou êle que a decisão de manter a partida da "maratona" fôra adotada na Grã-Bretanha. Acrescentou que as previsões meteorológicas que lhe foram fornecidas eram favoráveis para durante a noite, e, que, baseado nas mesmas, fixara a hora da partida para às 2.30 horas.

Por outro lado, o americano Tom Paek declarou que abandonára a prova por motivo de uma informação errada. "Com efeito", disse êle, acreditei no valor de uma informação segundo a qual Mc Clelland tinha abandonado, e resolvi me deter, quando, no entanto, poderia ter continuado".

"Nas seis últimas horas, sòmente progredi um quarto de milha. As ondas, a maré, e as correntes, incomodaram, terrivelmente, a todos nós. F. P.

Paulo de Jesus x Oscar Paez empataram em Buenos Aires

Paulo venceu no Pacaembu — Expectativa em tôrno da luta de hoje

SÃO PAULO, 16 (Sport Press) — Desenha-se sensacional, a reunião pugilística da noite de amanhã, no Ginásio de Pacaembú, que tem como iman, a luta de fundo, entre Paulo de Jesus, campeão brasileiro profissional da categoria dos meios-médios e o argentino Oscar Paez, que já deu provas de ser um dos melhores boxeadores portenhos, da atualidade. Na primeira luta que travaram em Luna Park, na capital argentina, registrou-se um justo empate, em 10 assaltos. Na segunda, no Ginásio de Pacaembú, venceu Paulo de Jesus, por pontos, chegando a impor um "knock-down" a Paez, no começo da luta. Entretanto, o argentino reagiu valentemente e deu insano trabalho a Paulinho. Os que assistiram êste combate, são unânimes em afirmar que foi êste o mais sério adversário de Paulo de Jesus, considerado como o mais perfeito pugilista brasileiro do momento.

Na semi-final, também de profissionais, estarão frente a frente, Osvaldo Campos e Augusto Candido dos Santos, em luta que deverá desenvolver-se em perfeito equilíbrio.

Três preliminares entre amadores, serão realizadas, pelos seguintes praticantes:

Leves — Alberto Fernandes (Portuguêsa) x Nelson Marcelo da Hora (Nacional).

Meio-Médios Ligeiros — Mirtes (Nitro-Química) x Jaime Alves (Guarani).

Médios — Walter Rodrigues (Wilson Russo) x Milton Moutinho (Portuguêsa).

REUNIÃO DO CONSELHO DELIBERATIVO DO BOQUEIRÃO

Reunir-se-á hoje, sexta-feira, às 20 horas, extraordinàriamente, o Conselho Deliberativo do C. R. Boqueirão do Passeio a fim de deliberar sôbre a seguinte Ordem do Dia:

A — Apreciar o parecer da Comissão Fiscal sôbre o relatório financeiro da construção da sede náutica do Calabouço.

B — Deliberar sôbre o pedido da diretoria sôbre o reajustamento de jóias, carteiras, mensalidades e armários.

C — Interêsses gerais.

PRESENTE A ARGENTINA AOS JOGOS OLIMPICOS

BUENOS AIRES, 16. A Argentina participará dos Jogos Olímpicos, tendo tomado tôdas as medidas para respeitar os estatutos e regulamentos da Comissão Internacional Olímpica, declarou uma personalidade chegada a Comissão Nacional Olímpica Argentina F. P.

EXIGENCIAS

LAUSANNE, 16. O Comitê Internacional Olímpico decidiu que a Argentina não será admitida na participação dos jogos de verão, que deverão realizar-se em Melbourne, se até a abertura dessa manifestação esportiva não forem eleitos, na conformidade dos estatutos do "Comitê", os dirigentes das diversas federações, em substituição aos dirigentes nomeados pelo govêrno de Buenos Aires. Em declaração feita ao correspondente da Agence France Presse, salientou o sr. Otto Mayer, chanceler do "CIO": "A situação criada na Argentina pelo govêrno de Buenos Aires é contrária ao espírito dos estatutos do Comitê Internacional" Acrescentou, todavia, alimentar esperança de que o govêrno argentino adotasse a tempo as medidas necessárias para permitir à grande república sul-americana participar dos Jogos de Melbourne. FP

DIÁRIO DO PRADO

NO JOCKEY CLUB

Para muitos leigos em matéria de turfe, o Jockey Club é um lugar onde os homens perdem dinheiro vendo correr uns cavalinhos. Partindo dêsse pressuposto, tiram várias conclusões, entre elas as de que as corridas são nocivas do ponto de vista moral e inúteis econômicamente, pois concentram em tôrno de si um enorme capital que teria melhor uso em outros setores. Finalmente, dizem que não há utilidade social no turfe e que a extinção das corridas de cavalos só benefícios traria.

Tais afirmações, de tão absurdas, não teriam a mínima expressão, se volta e meia não fôssem usadas, com argumentos especiosos, para ameaçar a vida mais ou menos estável em que trabalha uma grande coletividade. Daí a necessidade de se estar continuamente alerta para combater idéias que, embora sem base, se prestam a objetivos demagógicos.

De início, quem pode negar utilidade social a uma atividade em que trabalham e ganham o seu sustento e o de suas famílias milhares de profissionais, nos haras, na vila hípica, no hipódromo, nas seções de apostas e na sede? Quem pode negar utilidade econômica à criação do puro sangue de carreiras no país, quando ela se está desenvolvendo a tal ponto que, dentro em breve, já se poderá mesmo transformar em fonte de divisas?

Mas não é preciso recorrer a êste último argumento. Uma indústria de que milhares de pessoas tiram o seu sustento honestamente já é por si mesma de evidente utilidade social: não precisa de pretextos para existir. E se alguém quiser ir longe e disser que a criação de cavalos puro-sangues não se inclui entre as indústrias que suprem as necessidades básicas do homem, pode-se argumentar que a cachaça, o vinho, a cerveja e o fumo também não são indispensáveis ao indivíduo, muito ao contrário, e no entanto ninguém ainda se lembrou de arrasar os campos de fumo para plantar trigo, de transformar fábricas de cerveja ou de vinho em leiterias ou limitar-se a aproveitar da cana apenas o açúcar.

E voltando à utilidade social: quem terá a coragem de negar a esplêndida obra de assistência que o Jockey Club vem prestando em vários setores, notadamente no da educação e saúde? Ela é tão evidente, esta obra, traduzida em auxílios de tôda natureza, como é tão fácil de ver nos seus relatórios anuais, que não nos vamos estender sôbre o assunto. Para ilustrar o fato daremos apenas um exemplo, que por si só justificaria a existência do Club: a escola primária.

Essa escola, construída e mantida exclusivamente pelo Jockey Club, não é um mero estabelecimento de ensino como tantos outros. Ali, as crianças, filhos de profissionais do turfe, não recebem apenas instrução. Uniformes completos, inclusive sapatos e meias, livros, cadernos, alimentação racional, permanente assistência médica e dentária, bôlsas de estudo para as escolas secundárias — tudo isso é fornecido a mais de quinhentas crianças. O edifício onde funciona a escola foi construído de acôrdo com modernos princípios de pedagogia, de modo que os alunos estudam num ambiente alegre e saudável, onde vivem com um confôrto e uma assistência que talvez não encontrem em suas próprias casas. Vale a pena uma visita à escola, ao seu ginásio, ao refeitório, às suas bem iluminadas salas de aula, à sua extraordinária cozinha e sobretudo ao auditório com cinema e teatro.

Depois de ver tudo isso, dificilmente uma pessoa poderá pôr em dúvida a utilidade social do Jockey Club. E, no entanto, a escola primária é apenas uma parcela da atividade assistencial do Club, em sua colaboração com os poderes públicos.

NA EXPECTATIVA

Estamos curiosos de saber como a Comissão de Corridas vai resolver vários casos desta semana, a começar pelo de Radamés. Ainda nos lembramos bem da energia dos comissários, dias depois de assumirem as suas funções. Expulsão sumária de João Marinho; suspensão de Cláudio Rosa, por causa de um cavalo que até hoje nada faz senão chegar nos últimos postos; suspensão ainda na pista do jóquei A. Nóbrega, por ter puxado um cavalo que não ganhou até hoje; convocações constantes de profissionais para explicações; enfim, demonstrações sucessivas de fôrça, energia e bons propósitos. Esperemos até segunda-feira, para ver em que ponto está o fogo sagrado.

Portilho: dois meses em U.S.A.

VÁRIAS

* Portilho deve demorar-se nos Estados Unidos cêrca de dois meses. De lá já recebeu notícias de que não montará apenas o Royal Game. O dono dêste já lhe arranjou outros animais para pilotar.
* A sra. Flora Mattos comprou três produtos do Haras Valente, para a próxima temporada: uma potranca e dois potros, filhos de Dernah e Angélico.
* Para as próximas reuniões já foram apresentados os "forfaits" de Ilex, Sagú, Donatário, Dux, Minopigro e Equívoco.
* Pan não correrá mais. Vai ser mandado para o Rio Grande do Sul.
* Milton Galvão, treinador novo e que foi dos melhores alunos da escola, recebeu dois produtos para o ano que vem: King Lilac (Danton e Midday Dollié) e Kalméa (Guaycuru e Cyclâmen).
* Está sendo considerado na Gávea a maior "barbada" da corrida de amanhã o cavalo Minarso. Além de ganhar fácil no outro dia, continua a impressionar nos exercícios matinais.
* Estrêla d'Oeste vai para São Vicente, onde ficará uns três meses.
* O páreo mais difícil de amanhã parece ser o quarto, em 1.200 metros, com várias éguas ligeiras. Difícil apontar um nome.

ESTREIANTES

ARPAGONE — 3 anos, filho de Angelico em Opera e de propriedade do stud Verde e Preto. Treinador: P. Guaso Filho. Estréia em condições regulares, porém como a turma está fraca, pode fazer boa figura.

BANJO — 3 anos, filho de Manguari em Sorbina e de propriedade do stud Manguari. Treinador: C. Pereira. Tem boa pinta êste castanho, porém ainda está faltando um pouco.

MARCIANO — 3 anos, filho de Miami em Plieta e de propriedade do stud Lina. Treinador: P. Morgado. Muito ligeiro êste e estréia bem preparado. Vai correr bem.

FOGAREIRO — 3 anos, filho de Coromyth em Dahomé e de propriedade do stud Olga. Treinador: J. Attianesi. Não é grande coisa e a filiação também não ajuda. Apresentou nos 600 em 41"3/5, sem fazer fôrça e, deve ficar para outra oportunidade.

CHILENO — 3 anos, filho de Vagabond II em Elida e de propriedade dos srs. José Garcia Braga e Carlos Mac Dowell da Costa. Treinador: A. Morales. Ainda está atrazado, devendo ficar para outra oportunidade.

WHITE FACE — 3 anos, filho de Alibi em Balladora e de propriedade do sr. J. A. Castilho de Moraes. Treinalor: L. Ferreira. Já esteve inscrito, desertando pelo fato de não gostar muito da areia. Esté em boa forma e, na grama, vai correr muito.

BEIRUTH — 3 anos, filho de Destino em Varsovia e de propriedade do stud Ipiranga. Treinador: C. Pereira. Outro que também já esteve inscrito, fazendo forfait. Agora traz um bom exercício — 1.500 em 98"3/5, com sobras — e, apesar da condição de estreante, vai dar trabalho, pois é um animal corredor e tido em alta conta na cocheira.

DIMANCHE — 4 anos, filho de Téléférique em Madeleine e de propriedade do Haras São Bernardo. Treinador: R. de Freitas. Já esteve inscrito fazendo forfait. Vem de São Paulo onde venceu uma carreira, além de outras colocações. Gosta de grama e está na Gávea desde a semana do "Brasil". Passou os 1.400 em 92"1/5, com algumas sobras, mas é inferior ao companheiro.

DEPÊCHE-TOI — 4 anos, filho de Gosama em La Inidana e le propriedade do Haras São Bernardo. Treinador: R. de Freitas. Também de São Paulo, sendo superior ao companheiro. Tem 1.400 em 92"1/5, fácil, "cozinhando" Dimanche e vai à carreira com muitas possibilidades de vitória.

ESTE ANO O PRIMEIRO NAVIO ATÔMICO AMERICANO

WASHINGTON — O diretor da Comissão Marítima, sr. Clarence Morse, declarou, que os Estados Unidos deverão iniciar em fins do ano em cursó, a construção de um navio mercante movido a energia atômica.

O sr. Morse acrescentou que o projeto será uma realização importante do desejo do presidente Eisenhower de demonstrar à humanidade os benefícios práticos e pacíficos da energia atômica.

Disse ainda o sr. Morse que o navio deverá estar concluído até 1960. I. P.S.

Dispondo de suprimento permanente de aços especiais, garantidos pela Cia. Siderúrgica Belga Mineira, a Artefatos de Aço S/A. – a maior fábrica de molas elípticas do país – graças a sua produção, já está abastecendo totalmente o mercado nacional de veículos motorizados, com produtos de alto padrão técnico. Numa vitória da indústria mineira, a AASA é a primeira fábrica da América do Sul a produzir lâminas aprovadas e já em uso em todo o país, para motoniveladoras, tratores e "scrapers".

SUPLEMENTO INTEGRAFICO

SINGRA

VOL. XIII ★★★ 1951 N.º 228

Correio da Manhã

RIO DE JANEIRO

SECÇÃO ILUSTRADA

TODAS AS SEXTAS-FEIRAS

NÃO PODE SER VENDIDA SEPARADAMENTE

Singrando...

OVOS

Nas Observações Ruralistas do Serviço de Informação do Ministério da Agricultura, sob os títulos «O Consumidor Está de Parabéns» e «Vamos Aproveitar a Safra e Comer mais Ovos» — lê-se: «De julho a novembro, termina o mudo das galinhas, renovados, também, os plantéis, e produção de ovos aumenta de maneira considerável. Uma das conseqüências dêste fato, que se repete todos os anos por esta mesma época, é a baixa dos preços dos ovos. Ainda no mês passado (junho), cotava-se a dúzia dêste precioso alimento ao preço de 40 ou mais cruzeiros; em agôsto, o preço médio não deverá ultrapassar de 25 cruzeiros», e continua: — «Com a baixa que se verifica, será um absurdo privar-se dêste alimento...»

Que é um absurdo, privar-se de tal alimento não duvidamos, mas são tantos absurdos em matéria de gêneros, chamados de primeira necessidade que, por isso mesmo, muita gente tem de passar sem êle e infelizmente de outros também.

Como seria interessante se aparecessem outras circulares, também de caráter oficial, em relação aos demais gêneros que estão por preços acima de qualquer proporção salarial! Teria o consumidor ocasião de ver diàriamente ó meso um bom bife, uma perna de porco ou pleno todo peixe, sem praticar o «absurdo» de se abster dêsses acepipes.

◆ ◆ ◆

A solução, no entanto, é muito diversa, não depende do mudo das galinhas durante o verão e o outono e sim do mão de obra, do transporte, das leis acauteladoras dos institutos de previdência, das barreiras estaduais, dos salários mínimos e do COFAP.

Está aí o «absurdo»!

Cândido Mendes

REMINISCÊNCIAS

PAPELADA...

R. M. DA COSTA LIMA

UMA das pragas do regimem administrativo é, sem dúvida, a papelada burocrática!

Todos a reconhecem, clamam, irritam-se com a «engrenagem» e exigências demasiadas, mas, infelizmente, submetem-se ao irremediável!

Poder-se-á diminuir, reduzir ao mínimo e ainda assim será demais.

E' verdade que em outros países, êste mal também é sensível.

Muito se tem pensado e procurado para resolver êsse magno assunto; cada vez, porém, a papelada cresce mais em todos os setores da vida pública, tendo em sua defesa, o Fisco, o direito de petição, as cópias, os documentos justificativos, os atestados, as razões das partes interessadas, as citações das leis, os editais, as consultas; enfim, uma infinidade de exigências descabidas ou não, além dos registros e reconhecimentos de firmas, que perduram e avolumam os processos, sem uma solução definitiva e rápida.

Para que tanto papel gasto? Quanta tinta e tempo perdido com uma simples pretensão, que seria sumária e resolvida rápidamente, se houvesse mais noção de responsabilidade em cada um, fugindo-se do horrível sistema do «jôgo de empurras», a submeter a superiores a decisão dos casos, sem assumirem suas autoridades!

Acrescente-se a tudo isso, ainda a má vontade, o mau humor, o arrumo de serviço, a displicência, a má distribuição do serviço pelos chefes a subordinados, a negligência condenável ou suspeita, dos que não prezam a sua administração.

Não há Ministério, autoridade ou administrador que possa, assim, cuidar melhor da parte mais elevada dos cargos, ficando «enterrados», a ter de ler e despachar, dia inteiro, os papéis que transitam pelos «canais competentes», os quais são os mais longos e morosos do mundo!

Quem será o Mentias capaz de solucionar o assunto, aliviando a «montanha» de papéis que

Continua na pág. 14

— Tu jamais adivinharás o ofício que o «papai» aqui escolheu.

Nos bastidores da FINANÇA

Tributos e Riquezas

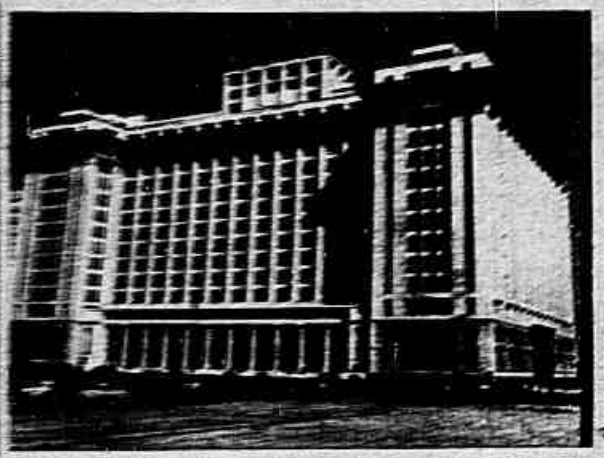

Ministério da Fazenda e Câmara Federal — Usinas onde se forja o ferro Econômico do Estado se prevaler dos Impostos para tentar criação de Riquezas

GOVERNAR é a Ciência das Ciências — conceituava agudamente a penetrante observação de Vilarroel.

E a Ciência de Governar — na moderna concepção do Contrato Social com Livre Iniciativa — é, em sua mais elevada expressão, a que transforma com honestidade integral a administração pública em impulso gerador de riquezas, para as distribuir sob forma de serviços que acarretem real melhoria no estalão de vida do Corpo Político.

Esta atividade governamental, criadora de riquezas, tem de obedecer às Leis da Economia Política criadora, porquanto de outra forma, êste esfôrço resultará inútil para a massa da população.

CAPITAL DO GOVERNO

O primeiro requisito é o Capital.

No regimen da Livre Iniciativa, o Estado também pode dá-lo, se houver um bom Govêrno — ciente, eficiente e honesto. Se há poupança coletiva e acumulação de recursos, então se forma o lastro sólido do Capital governamental.

Se há Desgovêrno — imciente, inepto, que despende mais que recolhe, seja por incapacidade, Corrupção ou Megalomania — não pode existir tal Capital. Falsea-se esta noção de Capital através das rotativas de papel pintado e mergulha-se na Inflação.

E' óbvio que o Estado, para manter eficiente a máquina administrativa, tem de lançar Tributos para a manutenção racional e honesta dos serviços essenciais — Segurança, Higiene, Educação e Comunicações.

Se o regimen é de genuina Democracia — êsses Tributos só podem ser criados com a consulta expressa ao Corpo Político, através do Legislativo e, conseqüentemente, do Povo.

Se há falsa Democracia — isto é, se a consulta ao Povo através de eleições é deformada pela Fôrça, pela Fraude, pela Corrupção, pela Demagogia — então o Legislativo é espúrio, sem Fôrça Moral para exercer integra e patriòticamente o mandato outorgado, passando a ser Lacaio do Executivo. E conseqüentemente sua função primordial — a da fixação dos Impostos na Lei de Meios — é abastardada, pois êste organismo se apassiva em face das pressões omnimodas do Poder Político, Militar ou Econômico. Surge dessa conjuntura, ominosamente, a Tributação errada e iniquia, pois que é descarregada, numa sutil cadeia de reações, sôbre os que menos podem carregar o ônus — os que pouco ou nada têm ou os chamados do Corpo Político.

TRIBUTOS NÃO CRIAM RIQUEZAS

Os Impostos, como se depreende claramente do exposto, não servem para aumentar riquezas. Eles exercem tão sòmente função coordenadora — a de manter a administração pública em estado de plena eficiência para a eclosão dos fatôres propícios ao Progresso real — com Estabilidade Econômica e Financeira — assessorados pela supervisão de planejamentos racionais para o desenvolvimento agrícola, industrial e comercial.

O Estado — no Contrato Social com base na Livre Iniciativa — não deve interferir nessas atividades privadas, a não ser para as fiscalizar e ordenar, corrigindo excessos ou deficiências. Jamais poderá intervir como Capitalista, em competição com a Iniciativa Privada — mormente quando não possui Capitais reais, acumulados dentro da ortodoxia financeira. Este conúbio infando do Estatitismo e da Livre Iniciativa gera Corpos Políticos com a infecundidade dos híbridos.

◆ ◆ ◆

Nos países em que impera a Inflação — ou seja onde há Desgovêrno — a Tributação é in-

Continua na pág. 14

Cartas ao Vicente

Meu carioquíssimo Vicente,
Vou vivendo calmamente
Aqui, sem maior espanto.
Acontece cada uma,
Que a gente até se acostuma
E já não se admira tanto.

O que por vêzes me assusta
E acreditar inda custa
Vem da América do Norte.
Por qualquer motivo tolo
Marido e mulher dão bolo
Num casamento sem sorte.

Vicente, eu tinha aprendido
Aí, que uma vez marido,
Marido até... o final.
Não fôra ainda lançada
A invenção sofisticada
Da «crueldade mental».

Vejo em cada telegrama
Que a gente que casa se ama
A curto-prazo, por lá.
E quem casa inda por gôsto.
Está sempre predisposto
Ao divórcio que virá.

Um marido se separa
Porque a espôsa se casara
Bonita, magrinha, esguia.
Após anos intranqüilos,
Ela engorda 30 quilos.
E êle, zás — se divorcia!

Um outro, ao juiz reclama
Que a mulher aos bichos ama
Com desmedida paixão.
Na sua casa seis gatos
E quatro cães, dos baratos,
Mandam mais do que um sultão!

Foi, primeiro, um cão bambino.
De bolso. Bem pequenino,
Que inda usava mamadeira.
Mas cresceu. E foi preciso
(Como a Adão no paraíso),
Arranjar-lhe companheira.

A «família» foi crescendo.
Uma gatinha, gemendo,
Na cozinha teve entrada.
Mas hoje, a gata sabida
Só fica feliz da vida
Cochilando na almofada.

Os quatro cães e seis gatos
Pulando, quebrando pratos,
Tomaram conta do lar.
Abandonado, o marido
— O próprio quarto invadido —
Já não tem onde ficar!

Relegado ao abandono,
Como um pobre cão sem dono,
O divórcio êle requer.
Se os cães e gatos, de fato
São felizes, «cão-e-gato»
Viraram êle e a mulher.

.....

Veja você, bom Vicente,
Como é que briga essa gente
Com tanta facilidade.
Mais saudoso cada dia,
De mim não se divorcia
A minha velha saudade.

ALVARO ARMANDO

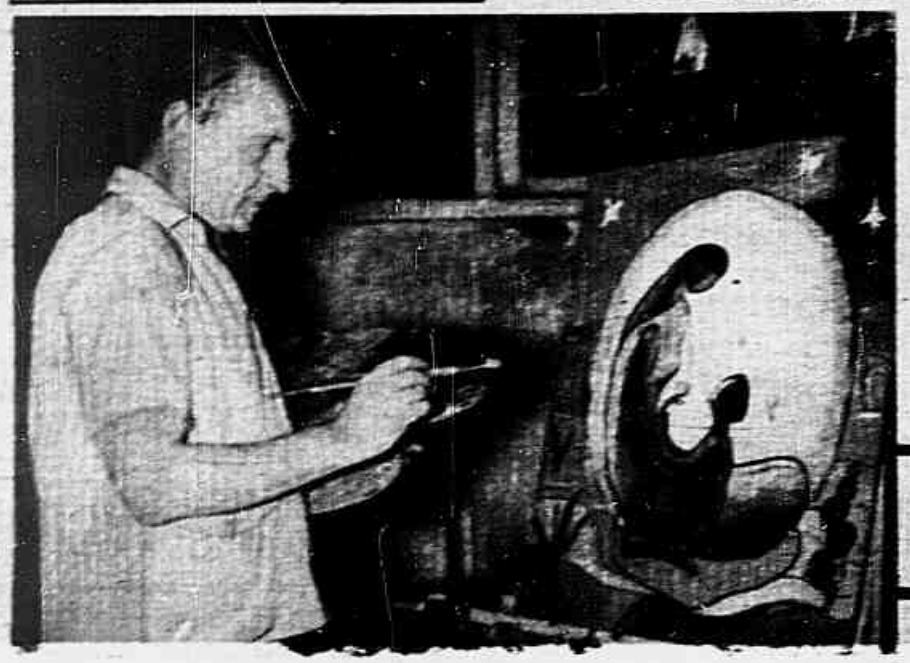

PÁGINA DE ARTE — Jan Wernniecki, pintor polonês que recentemente expôs na Galeria Oxumaré, em Salvador, Bahia.

— ...E que têm feito os inimigos ao te avistarem? Ficam mortos de rir?

SINGRA

SUPLEMENTO INTERGRÁFICO

PUBLICAÇÃO DA EDITORA SINGRA LIMITADA

Diretor
CANDIDO MENDES

GERENTE—EUGENIO L. DE MATTOS

REDAÇÃO, ADMINISTRAÇÃO OFICINAS E PUBLICIDADE:
Rua Riachuelo n.º 192
Tels.: 32-3090 e 32-2540
Endereço Telegráfico:
Rotográfico - Rio
RIO DE JANEIRO — BRASIL

PUBLICIDADE

Para a inserção de anúncios dirigir-se à gerência de "SINGRA", ou aos seus representantes. Tôda a correspondência, para a redação e para a administração, deve ser enviada à Rua Riachuelo, 192 — Rio de Janeiro.

SINGRA é a única publicação, no Brasil, que circula tôdas as semanas, junto com as edições de vários jornais em diversas cidades, mantendo o mais alto grau de difusão no País.

OS ORIGINAIS ENVIADOS À REDAÇÃO NÃO SERÃO DEVOLVIDOS

NOSSA CAPA — traz Jody Laurence, da nova geração louro-platinada de Hollywood

Agruras Domésticas

Por CECILINHA S. MENDES Desenho de JERONIMO RIBEIRO

DO gênero agruras domésticas, tenho ouvido muitas histórias variadas e formidáveis que vão do engraçado ao horripilante, da comédia à tragédia, mas confesso, nunca soube de caso mais incrível e inverossímil como o vivido por meu amigo Carlos.

Morando só num grande apartamento da zona sul onde freqüentemente recebe suas amizades e relações, tem êle sempre para manter o lar em ordem, duas empregadas. No momento em questão, Camélia, diáfana loira lacônica, perfeita na copa e na arrumação e a gorda Sebastiana, eôr das noites sem luar, brilhando entretanto ofuscadoramente pela esperteza, eficiência e inteligência. Ministra da agricultura, do interior e das finanças, manuseando com perícia arte e economia as panelas e o dinheiro da casa, era o seu «homem» de confiança.

Carlos sai cedo para o escritório, só voltando às vêzes à tardinha para o jantar quando, sem melhor programa, resolve usufruir em paz das delícias de um pacato serão nas doçuras do próprio lar.

Normalmente o apartamento fica sòzinho, entregue às duas servas que até então tinham-se desempenhado a contento de suas respectivas funções.

Pagando as contas mensais, começou meu amigo a verificar um aumento progressivo e alarmante nas contas do armazém. Sem muito traquejo do metier de dono de casa, levando em consideração a inflação, a subida diária do custo de vida, os motivos de praxe sempre alegados, deixou o barco correr até que finalmente impressionadíssimo pela altitude das cifras, teve uma séria conferência com a ministra:

— Mas Sebastiana, isto não pode continuar, esta conta está um despropósito!... Gasta-se mais açúcar nesta casa do que numa confeitaria!...

A cuca tudo justificava... o jantar com duas sobremesas que seu Carlos dera aquela semana para meia dúzia de amigos... as compotas diárias que fazia para o próprio patrão... o horrível preço de tôdas as mercadorias... E gesticulando respondia com energia e ênfase!

— Ora, o patrão não tem prática, não é quem faz as compras; como pode o senhor calcular o orçamento necessário para as despesas de uma casa?!...

Mas desta vez Carlos não foi na conversa, fêz sindicâncias, procurou se informar e afinal conseguiu tirar tudo a limpo... a Sebastiana fornecia doces para fora... à sua custa!!!

A copeira apesar de não conivente no «trabalho», nada dissera por hábito de mudez ou solidariedade de classe.

Para felicidade de seu bolso e tristeza da freguesia que não pode mais comprar por preciinhos módicos «brigadeiros» e quindins, Sebastiana foi incontinente demitida.

Imediatamente uma chusma de domésticas apresentou-se para a substituição.

Gato escaldado tem mêdo de água fria e assim meu amigo, depois de muita escolha, cuidados, pedidos de referências, carteiras de polícia e profissional, decidiu-se pela Jovina, «cordon Bleu» de primeira água, que imediatamente tomou posse da pasta vaga.

E a engrenagem emperrada do lar de Carlos, entrou novamente nos eixos.

Entusiasmado pelos raros dotes culinários da nova cuca que caprichava cada vez mais nos quitutes, meu amigo passou quase a não jantar *fora*, aproveitando os variadíssimos e deliciosos cardápios diàriamente apresentados pela Jovina.

Muitas vêzes achava até um tanto exagerado o número de pratos, mas na boa fé pensava lá com seus botões: — esta cozinheira é formidável, faz tudo para me agradar!...

E os meses passavam doces, confortáveis, Carlos bem alimentado chegou até a engordar.

As contas com o tempo começaram gradativamente a subir... a subir... a subir e um violento entendimento com a Jovina já tinha sido planejado, quando um desenlace imprevisto antecipou-se.

Um belo dia, na vida sempre existe um belo dia onde os problemas são resolvidos e os mistérios se esclarecem... Acontece porém que neste belo dia, chovia à potes; Carlos saira cedinho como de costume para o trabalho com furiosa dor de cabeça. Ao meio dia, não podendo mais se aguentar, espirrando, tiritando de frio, com dor no corpo todo e os miolos a estourar, resolveu voltar para casa a fim de repousar. Calculou a surprêsa da Jovina quando o visse chegar abatido, reclamando uma sopinha quente para lhe aquecer as enregeladas entranhas, rejeitando enjoado o mundo de pratinhos cheirosos com que na certa ela tentaria obsequiá-lo... Entrou no sagão do edifício onde enorme número de pessoas se acotovelava. Uma fila estava formada diante do elevador.

Estranhando o movimento desusado do prédio, impressionou-se pela algazarra que o mulherio fazia «papeando». Não conhecia seu bairro sob aquêle aspecto e àquelas horas...

Na sua frente uma conhecida cumprimentando-o perguntou amável:

— Também vai almoçar na pensão?

Sorrindo amarelo Carlos respondeu:

— Não, vou simplesmente para casa, tomar um caldo e cozinhar uma tremenda gripe entre os lençóis.

— É pena! A pensão só dá almoço, mas a comida é excelente e o preço baratíssimo! Quando melhorar do resfriado vale a pena experimentar. Morando no mesmo prédio até que é cômodo e fácil.

Ouçam agora o próprio Carlos relatando o fim de sua odisséia:

— A porta do elevador abriu-se no 5º andar, saltei... e comigo o povo todo que estava dentro da cabine!...

Meu apartamento regurgitava de gente!! Jovina atarefada servia, pressurosa e sorridente os comensais da... «minha pensão»!!!

ARTES E HOMENS

SALDANHA COELHO

TRADUÇÃO ETC.

Oliveiros Litrento (20 composições)

1 — «A Literatura dos Estados Unidos», de Marcus Cunliffe, é a nova obra que «Revista Branca» oferece aos leitores brasileiros, em sua coleção de autores traduzidos.

Este livro, que é uma introdução aos principais temas e nomes do movimento literário norte-americano, desde a época colonial aos nossos dias, não constitui apenas um panorama geral das letras dos Estados Unidos em tôda a sua história cultural, mas representa um depoimento opinativo de um renomado crítico inglês sôbre os escritores norte-americanos que representam a literatura ianque de ontem e de hoje. Marcus Cunliffe, em quinze capítulos bem escritos e devidamente documentados, expõe e analisa o que lhe parece ser a característica da prosa e da poesia norte-americana, não só do ponto de vista dos Estados Unidos como da Inglaterra, do qual os ianques receberam tanta influência. A tradução foi feita por A. Cadaxa, que traduziu para «Revista Branca» «O Mundo de Washington Irving», de Van Wyck Brooks.

◆ ◆ ◆

2 — «Vinte Composições» é o título do livro de poesia de Oliveiros Litrento (Livraria E. da Casa do Estudante do Brasil - Rio, 1956).

Com prefácio do poeta Mauro Mota, êsses vinte sonetos de Oliveiros Litrento de modo algum lembram o esoterismo de alguns de nossos mais jovens poetas. Antes revelam um poeta de grande poder comunicativo, conquanto nem sempre concilie com igual êxito a técnica e a inspiração tão bem exemplificadas em sonetos como «Manhã Noite», «Oração» e «Agora em Barcelona».

◆ ◆ ◆

3 — Editada pelo Instituto Brasileiro de Bibliografia e Documentação, recebemos a bem feita revista do «Bibliografia Brasileira de Matemática e Física» (n. 1, vol. 1). Diretor: Laura Maria de Figueiredo. Redação: Avenida General Justo, 171 - 3º andar, Rio.

◆ ◆ ◆

4 — Também em circulação a «Revista da UCREUs (União Cultural Brasil-Estados Unidos), n. 2, referente a dezembro de 1955. Artigos de Alceu Amoroso Lima, Rod. W. Horton, Casalmo Nunes e outros.

Publicações: — Para esta coluna: Saldanha Coelho, redação do SINGRA — rua Bischucio, 192 - Rio.

BATE-PAPO

PAULO DE MAGALHÃES

Em 1923 existia, na loja do edifício do «Jornal do Brasil», um café denominado «Belas-Artes». Pequeno, mais ou menos sujo, mesas de mármore, bancos sem encôsto, o Café Belas-Artes era o quartel-general dos literatos, jornalistas e artistas da época que se consideravam, quase sempre geniais...

Ainda se usavam chapéus de abas largas, gravatas a «la Valdêro», unhas sujas, dentes cariados e roupas poídas como «uniforme de poeta»...

Ainda se usava fraque rabudo e grosso, para mostrar que o sujeito tinha categoria social ou política...

E porque certa dama passou pela rua do Ouvidor de «jupe-culotte», vestido, perfeitamente, decente e apenas exótico, houve vaia estrepitosa, paralisação do trânsito e títulos garrafais nos jornais da época...

O «Café Belas-Artes» era um ninho de celebridades. O poeta de rosto esquálido, coberto de «espinhas» precursoras de uma barba rala, cortejava o «medalhão» na esperança de que êle dissesse uma palavra de louvor ao seu futuro livro de sonetos. E, sabujo, exclamava:

— «Êle é genial! Se fôsse francês teria renome universal!»

O «medalhão» pavoneante, sorria complacente e soltava a «frase-feita» que supunha ser dêle:

— «Meu amigo, você tem razão, mas quem escreve em português, escreve a portas fechadas!»

...

Oh, o meu bom Rio ingênuo de 1923!...

CALOS

Calosidades - Pele Endurecida - Dedos Deformados

BASTA UMA APLICAÇÃO... E A DOR DESAPARECE!

Assegura alívio rápido e eficiente às dores dos pés usando Zino-pads Dr. Scholl, que proporcionam conforto logo na primeira aplicação. Protegem seus pés de pressão e fricção dos sapatos novos ou apertados. Com o uso dos Zino-pads, os calos e calosidades são finalmente removidos. Outros remédios perfumados e calos moles entre os dedos. Adquira os Zino-pads Dr. Scholl nas nossas lojas, nas drogarias, farmácias e sapatarias.

Calos Joanetes Calos entre os dedos

Zino-pads Dr Scholl

CRESCER

HOMENS E MULHERES

Aumentam sua estatura (também de pernas) tornando-se *mais imponentes* com o aparelho de alongamento garantido.

"SUPER-STALTO"

Logo após a primeira aplicação, resultados sensíveis. Aumentos até 16 cms. Milhares de eloquentes atestados mundiais.

Peça catálogo grátis Remeta Cr$ 4,00 em selos para resposta.

P. HERMES - Caixa Postal, 890 - S. Paulo

LOCALIDADES QUE SÃO ESCALADAS PELOS AVIÕES DA CRUZEIRO DO SUL

Amapá, Anápolis, Andradina, Apucarana, Aquidauana, Araçatuba, Araçatuba, Araguacema, Araraquara, Arraias, Arraial, Balsas, Bagé, Barreiras, Belém, Belo Horizonte, Birigui, Bôa Esperança, Bôa Vista (Fazenda), Brasília, Brejo, B. Aires (Argentina), Cáceres, Caiena (G. Francesa), Campinas, Campo Grande, Campo Mourão, Canavieiras, Carnaíba, Caravelas, Carolina, Cascavel, Cochabamba (Bolívia), Conceição do Araguaia, Corumbá, Couto de Magalhães (V. Conceição do Araguaia), Cruzeiro do Sul, Cuiabá, Curitiba, Dianópolis, Erechim, Floriano, Florianópolis, Formosa, Fortaleza, Forte Princ. da Beira, Georgetown (Guiana Inglêsa), Goiânia, Goiás, Guajará Mirim, Ilhéus, Imperatriz, Itabuna, Itajaí, Itamaré, Jacarezinho, João Pessoa, Joazeiro (Petrolina), Joinville, Lagoa, Macapá, Maceió, Mafra, Manáus, Marabá, Mato Grosso, Monte Alegre, Mossoró, Natal, Natividade, Olapique, Paranaguá, Paranavaí, Parnaíba, Passo Fundo, Pôrto, Pelotas, Petrolina, Piaus, Piraja, Pires do Rio, Planaltina, Ponta Grossa, Pôrto Alegre, Pôrto Nacional, Pôrto União (V. União da Vitória), Pôrto Velho, Posse, Recife, Rio Branco, Rio Grande, Rio de Janeiro, Rio Negro (V. Mafra), Roberé (Bolívia), Salvador, Santa Cruz de La Sierra (Bolívia), Santos, São José (Bolívia), São Domingos, S. Joaquim da Barra, São Luis, São Paulo, Sítio da Abadia, Taguatinga, Taraucá, Terezina, Toledo, Tubarão, União da Vitória, Videira, Vitória, Xapecó, Xaperi

TRÁFEGO MÚTUO COM A T.A.C. E SAVAG

TRÁFEGO MÚTUO COM A PLUNA - MONTEVIDÉO

Todos os Estados e Territórios nacionais SERVIDOS PELA

SERVIÇOS AÉREOS CRUZEIRO DO SUL

(A maior rêde aérea doméstica do mundo)

Avenida Rio Branco, 128 — Tel. 42-6060

Avenida Nilo Peçanha, 26-A — Tel. 32-7000

O governador do Estado do Rio Grande do Sul examinando a exposição de obras de arte em encadernações de luxo de Jaime de Castro, em Pôrto Alegre

Os belos livros contam a sua história

De CARLOS MAUL

OS que amam os belos livros, nas suas encadernações de luxo, têm, nos trabalhos de Jaime de Castro e suas discípulas, motivos de encantamento. E' êsse um funcionário público do Rio Grande que de vez em quando nos traz uma exposição de obras de arte, ricas de beleza a envolver os conteúdos ilustres. As suas mãos sabem vestir de galas o pensamento dos poetas e dos prosadores. Recentemente Jaime de Castro apresentou em Porto Alegre uma série de peças magníficas, com o prestígio da presença do governador do Estado. Merece relêvo, nessa mostra, o exemplar de *Martin Fierro* do argentino José Hernandez, canto rude da terra gauchesca, romance palpitante da vida dos pampas. O volume integra a biblioteca de Manoelito d'Ornellas. A capa reconstitui um dos episódios do romanceiro crioulo. Abra-se o livro, e a música dos versos nos enche os ouvidos de melodias primitivas:

«Aqui me pongo a cantar
Al compás de la viguela,
Que el hombre que la desvela
Una pena estrordinaria,
Como la ave solitaria
Con el cantar se consuela...»

Um exemplar de «Martin Fierro», do poeta argentino José Hernandez

Um mundo de recordações nos traz êsse nome de Hernandez. Ele foi o rapsodo dos pagos sulinos, o intérprete dos sentimentos daquele povo misto de ibéricos e de indios, a voz mais profunda a nos comunicar em ritmos singelos de redondilha menor as paixões, as ternuras, os sofrimentos e alegrias da sua raça. Mas José Hernandez não se limitou ao lirismo poético. Ele realizou, pela ação política, um programa de sentido econômico. E' de sua autoria a lei de 1880 que iniciou a cultura do trigo na Argentina. Deputado, bateu-se para que o seu país se libertasse das importações do Chile, e os resultados da sua campanha se fizeram sentir em um decênio, e isso à custa das boas sementes que o Brasil forneceu, para logo em seguida tornar-se o melhor mercado consumidor daquilo de que fôra um dos melhores produtores. Com os olhos nesse poema que Jaime de Castro transformou numa jóia, o nosso pensamento se volta para um tema da maior atualidade... E se as estrofes de *Martin Fierro* nos dizem em metros harmoniosos das palpitações do coração do campeiro gaúcho, o nome de José Hernandez nos evoca o pioneiro da lavoura do trigo no Prata, êsse trigo que desperdiçamos e que agora procuramos reconquistar com sacrifícios enormes e lutas subterrâneas...

VALENTINA CORTESE REGRESSA A ITALIA — a bonita estrêla do cinema italiano voltou de Londres para assistir no moderno teatro de Milão, «Il Convegno», a representação da peça do Marcel Achard, «Amanda, virtuosa em três». No flagrante a famosa artista congratula-se com sua colega Milly Vitallo que vivera no palco o papel principal da aludida obra.

Fósforos, água fervente, fogão, fios elétricos — todos podem causar uma dolorosa queimadura. Se não fôr tratada imediatamente, pode tornar-se um perigoso foco de infecção. Quando ocorrerem êstes acidentes comuns, cuide dêles na hora. Para queimaduras simples, passe primeiro uma pomada indicada para as mesmas. Cubra com uma compressa de gaze, prendendo-a com uma atadura. Se o caso fôr grave, chame um médico.

E, quando comprar produtos de pronto socorro, insista sempre na marca Johnson, líder mundial em produtos cirúrgicos.

Johnson & Johnson

aprenda praticamente!
-por correspondência
RÁDIO e TELEVISÃO

E MAIS: Ferramentas, instrumento de medição e materiais de rádio para trabalhos práticos GRÁTIS!

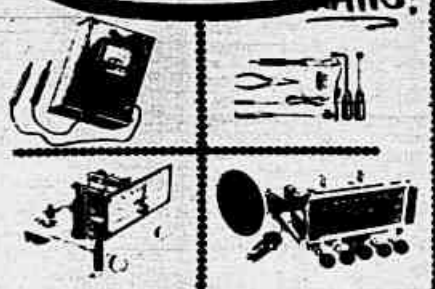

— pelo moderno e eficiente método prático do
INSTITUTO RÁDIO TÉCNICO MONITOR

— Sem sair de sua casa e aproveitando as suas horas de folga, V. S. pode aprender em pouco tempo, A MONTAR E CONSERTAR RADIOS, APARÊLHOS DE TELEVISÃO, AMPLIFICADORES, ETC.

O nosso sistema de ensino prático "APRENDA FAZENDO" proporciona um estudo ameno e fácil.

NÃO PERCA MAIS TEMPO. Mande hoje mesmo o cupom abaixo devidamente preenchido.

PUBL. MONITOR A-3-56

INSTITUTO RÁDIO TÉCNICO MONITOR
RUA DOS TIMBIRAS — 268 — CAIXA POSTAL 1795 — SÃO PAULO
Sr. Diretor: Solicito enviar-me GRÁTIS o seu folheto, como ganhar dinheiro com RÁDIO E TELEVISÃO ☐

NOME:
RUA: N.º
CIDADE:
ESTADO: E.F.:

A FAMA

O LEITOR DE "SINGRA" TEM, DE GRAÇA, UM VERDADEIRO MAGAZINE ATRAVÉS DO JORNAL QUE LÊ

«Na época em que foi tirada esta foto, Agripino Grieco cuidava da correspondência particular do ministro da Viação. «Em minhas viagens (disse) encontrei sujeitos que guardavam essas cartas como relíquias. Sabem como são cartas de ministro... Ainda mais escritas por literato... Tudo promessa...»

Guanabara, na tarde de 24 de outubro de 1930. Lá dentro, Washington, ministros e o feroz Agripino

AGRIPINO GRIECO deposto pela revolução

CONFISSÕES DO CRÍTICO ENTRE QUARENTA MIL LIVROS E RARIDADES AUTÊNTICAS — «VI A QUEDA DO GOVERNO DE WASHINGTON LUIZ» — UM QUE SE ESGUEIROU ENTRE PALMEIRAS — WASHINGTON AO TELEFONE E CANDIDATOS A EMPREGOS NOS JARDINS — ALMÔÇO E SENHORA GRÁVIDA — A ERISIPELA DO GENERAL TASSO — DEVOLUCÃO DO FORDECO

MAURICIO CAMINHA DE LACERDA

(Especial para SINGRA»)

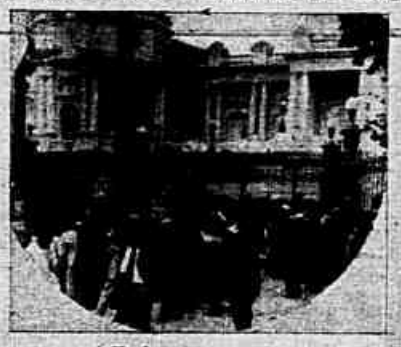

— «Afluiram aos jardins curiosos às dezenas e possíveis candidatos às vagas que deveriam abrir-se horas depois»

ENTRE quarenta mil livros, telas de Renoir, de Cézanne e de Bicho, porcelanas de Sèvres, obras de Homero, Virgílio, Monteiro Lobato, Eça, Herculano, Camilo e outras preciosidades bibliográficas, encontro Agripino Grieco em sua casa no Meyer. Meu Deus, como é fulgurantemente lúcido êsse homem que, na idade provecta, grisalho da poeira do tempo, está longe de ser um senil! Ainda conserva aquêle sarcasmo perfurante, que chega a doer como o apêrto de tenazes quando segura pela gola tudo quanto é cacoete literário e subliteratura. Meu objetivo é cavaquear com o crítico feroz, saber-lhe minúcias das Memórias que anda a escrever e que, presumo, porão em maus lençóis muita glória e falsa glória de nossa literatura.

Conversa vai, conversa vem, e o Grieco acaba fazendo uma surpreendente revelação: êle, Agripino, também foi deposto pela Revolução de 1930. Como aconteceu? Vamos à história.

Washington ao telefone: Agripino Grieco, na época, era o secretário particular do então ministro da Viação, Vitor Konder. Na manhã de 24 de outubro de 1930, informaram-no de que o ministro fôra para o Guanabara (a revolução triunfante atingira o Palácio do Catete). Evidentemente, o Grieco não se sentia herói, mas fêz o que lhe cabia: foi ter com o ministro, que o recebeu com espanto:

— «Você nada tem a ver com isto. Pode ir embora» — avisou. Não foi.

Em sua cadeira, A.G. vai desfiando aos meus ouvidos (escrevo-lhe a narração na própria máquina) coisas interessantíssimas. Corria, por exemplo, que o Guanabara seria bombardeado pelo ar e que as tropas revolucionárias não tardariam. Passem ao tópico seguinte:

— «Com um tremor íntimo inevitável (quem não tem apêgo à carcassa?) fui, de qualquer modo, ficando. Aí pude ver os ministros que confabulavam pelos corredores, muitos desejosos de que o Washington não demorasse renunciar para evitar complicações maiores. O general Teixeira de Freitas, chefe da Casa Militar, fardado, andava de cá para lá, de mãos às costas, cantarolando por entre suas barbas. Apareceram dois ou três jornalistas defensores do govêrno: mas vendo as coisas com más perspectivas, um dêles observou-me que era apenas intelectual e nada queria com trapalhadas políticas. Pouco depois, vi-o afastar-se apressadamente por entre as palmeiras da rua Paissandu. Um deputado catarinense, Celso Bayma, muito elegante, encarniçava-se em resistir, ao menos aparentemente.

A certa altura, passou por mim o velho Washington, visivelmente furioso, colarinho mole de suor; e até se dirigiu ao telefone, comunicando-se, ao que percebi, com Júlio Prestes, dando-lhe ciência de que a própria guarda do Guanabara estava disposta a aderir aos revolucionários.

Não decorreu muito tempo para que afluissem aos jardins, já abertos ao público, curiosos às dezenas e possíveis candidatos às vagas que deveriam abrir-se horas depois. Não esqueço a figura longa, com qualquer coisa de pernalta, do militar Gregório da Fonseca, que se tornaria chefe da Casa Civil de Getúlio.»

Almôço e erisipela — Outro trecho: — «Convém lembrar que houve um almôço, naturalmente de cardápio não muito apurado porque o momento não comportava requintes culinários. Uma senhora grávida, creio que portuguêsa, servia aos poucos convivas, entre os quais me incluí mesmo sem aguardar convite insistente. Por sinal, minha emoção política, se chegou a existir no caso, não me turbou, de modo nenhum, o apetite. E assim, nas horas esquivas, fui verificando outros detalhes de menor importância: a expressão contrafeita do prefeito Prado Júnior, que não gastou naquelas horas tôdas mais do que uns três monossílabos em contraste com a eloqüência balanissima de Otávio Mangabeira, que não ocultava seus amargores em relação aos acontecimentos. Já entardecia quando apareceu a Junta Militar, inclusive os generais Tasso Fragoso e Malan D'Angronne e um oficial de Marinha, alta patente, cujo nome não me ficou na memória.

O general Tasso queixava-se de erisipela.»

Elixir-fordeco e fordeco — Agripino Grieco saboreia as recordações com nítido prazer. Narra como, naquele ambiente de tanta dramaticidade, entrou o Cardeal, arrastando a púrpura e estabelecendo com os demais acôrdo para levar o ex-presidente ao Palácio São Joaquim. Houve depois mudança de roteiro... Mas o Grieco, permanecendo minutos mais no Guanabara, não podia dar por êsse desvio. Os ministros foram mandados em paz. Quanto a Vitor Konder, que o crítico-secretário ainda considerava seu chefe, quis trazê-lo para sua casa no Meyer, dando-lhe abrigo em ocasião difícil. Receioso talvez de comprometer A.G., o ministro, cavalheiresco sempre, não aceitou a oferta.

E Agripino Grieco concluí:

— «Voltei para minha casa no Meyer num fordeco (oficial) sem pompa e dei assim por encerrada minha participação, aliás humilima, no govêrno Washington Luiz. Ah, sim! o fordeco... Devolvi-o imediatamente, pois não desejava embrulhos comigo.»

Estava êle também, o Grieco, deposto do cargo de secretário.

Tanques não existiam. Mas em caminhões como êsse chegaram os revolucionários. Entre os depostos, além de Washington Luiz, o secretário Grieco

Já está à venda o livro
"RIO ANTIGO"
por C. J. DUNLOP
Cr$ 300,00
Pedidos e informações:
CIA. BRASILIS
Av. Rio Branco 137 — 4º andar
Fone 22-7241 Rio de Janeiro

CASIMIRAS, LINHOS E TROPICAIS
PELO REEMBÔLSO POSTAL
PEÇAM AMOSTRAS GRÁTIS
CASIMIRAS, LINHOS, TROPICAIS E AVIAMENTOS PARA ALFAIATES
GRANDE SORTIMENTO - DIRETAMENTE DAS FÁBRICAS - MENORES PREÇOS ATACADO E VAREJO
A FONTE DAS ROUPAS
R. TUPINAMBÁS, 316 — Fone 40882
BELO HORIZONTE — MINAS

QUEDA DOS CABELOS
JUVENTUDE ALEXANDRE
DE VIDA E VIGOR

À Mulher Brasileira...

Pedidos à Léa Silva - Rua Riachuelo, 192 - SINGRA - Rio - pelo sistema de reembôlso postal. Préco Cr$ 120,00.
Nome .....
Rua .....
Cidade .....
Estado .....

ASSEGURE O SEU FUTURO
SEJA FUNCIONÁRIO PÚBLICO, estudando para um dos concursos abaixo, cujas realizações estão previstas para êste ano, em pontos organizados por professôres e escritores de escol:
— «OFICIAL ADMINISTRATIVO» (de serviço público e Autarquias) Col. completa de 9 matérias 300,00
— «ESCRITURÁRIO» (de serviço público e Autarquias) Col. completa das matérias 250,00
— «ESCRIVÃO DE COLETORIA» Col. de tôdas as matérias 300,00
— «FISCAL DE CONSUMO» Col. de tôdas as matérias 300,00
— «POSTALISTA» (dos Correios e Telégrafos) Nova tarifa postal — Col. de tôdas as matérias 300,00
— «Banco do Brasil» (escriturário-auxiliar) Col. de todos os livros 350,00
Pedem por REEMBOLSO POSTAL. Com porte aéreo, mais Cr$ 100,00 — EDITÔRA INCA — Av. Rio Branco, 185, 17º andar - s/1.708 (Sôbo Própria) — Rio — Telefone 22-7685.

APRENDA EM SUA PRÓPRIA CASA DESENHO
ARTÍSTICO E COMERCIAL
através do mais moderno e eficiente curso de desenho POR CORRESPONDÊNCIA!
GANHE DINHEIRO E PRESTIGIO!
em pouco tempo você estará fazendo Histórias em Quadrinhos, Romances Ilustrados, Desenhos Artísticos, Desenhos Publicitários, Pontas, etc.
DESENVOLVA SEU DOM ARTÍSTICO!
GRÁTIS Valioso material de estudo!
INSTITUTO NOVO MUNDO
Caixa Postal 4531 - São Paulo
PEÇO ENVIAR-ME GRÁTIS E SEM COMPROMISSO O FOLHETO ILUSTRADO.
NOME: .....
RUA ..... Nº .....
CIDADE: ..... EST. .....

AGORA, NOS 590 QUILOCICLOS!
Ouça o RÁDIO RELÓGIO FEDERAL em sua nova onda média de 590 kcs, e na onda curta de 4.905 kcs, dando a hora certa, minuto a minuto, dia e noite, para todo o Brasil.

DOR DE DENTE? Use Lustosa
Mais um anunciante, pelas ondas média e curta do RÁDIO RELÓGIO FEDERAL, está transmitindo sua mensagem de publicidade para todo o Brasil: a CERA DR. LUSTOSA.

Use o sistema "Reembolso-Hermes" prestigiado por Centenas de milhares de clientes, baseado na presteza e confiança absoluta.

CUPOM
para um catálogo 1956
à Soc. Hermes S/A - Rua de Janeiro - Caixa Postal 3411
NOME _____
RUA _____
CIDADE _____
ESTADO _____
GRÁTIS

O catálogo de Luxo "Hermes-1956" tem o maior sortimento de Relogios suiços para Homens e Senhoras, Anéis, Medalhas, Bijuterias, Canetas, Leques, Artigos de Couro, Gaitas, Ferramentas e Presentes para Crianças.
ATENDE-SE TAMBÉM AO BALCÃO.

SOC. HERMES S.A.
RUA MEXICO, 31 - 12.º - RIO DE JANEIRO - CAIXA POST. 3411

A soma da produção das cooperativas brasileiras foi avaliada, em 1955, em 5.199.158.700 cruzeiros. Em todo o território nacional existem 3.616 sociedades de ajuda mútua, das quais 1.726 são de consumo, 1.009 de produção vegetal, 452 de crédito, 277 de produção animal, 112 de natureza diversa, 37 de 2º grau e 3 de produção mineral. Com 784.720 sócios, as cooperativas brasileiras possuem um capital subscrito superior a 1.534.000.000 cruzeiros, e realizado, de ..... 908.379.795.000. Dentre tôdas as unidades da Federação, é São Paulo a que mais cooperativas possui.

Com a vista recuperada, graças à transplantação do tecido corneal do sacerdote, a jovem sorri pondo à prova sua visão

O generoso padre Carlo Gnocchi, doador dos olhos

A jovem Amabile Battistela antes da operação, realizada em fevereiro último. Era inteiramente cega

Da morte despontou a LUZ

A doação dos próprios olhos de D. Carlo Gnocchi, o sacerdote italiano que, sentindo a despedida da vida não quis que a luz da sua visão se apagasse, prestou-se realmente ao seu humanitário fim: uma jovem, dos dois beneficiados com a preciosa dádiva, passou a enxergar. E o bondoso sacerdote alcançou a imortalidade, êle que já era imortal nos coraçõezinhos de mais de mil crianças mutiladas, pela segunda grande guerra, para as quais fundou centros de reabilitação. Prometera a muitos soldados italianos que velaria por seus filhos e a êles dedicou-se até a morte. Como derradeira prova de amor aos seus órfãos pediu que transplantassem o tecido corneal de seus olhos a dois dêles, cegos.

No menino, Angelo Colagrande, de doze anos, cujas lesões recebidas no acidente que o deixou cego, eram demasiado graves, o transplante não surtiu o efeito desejado. Porém, no caso da jovem Amabile Battistella, de 18 anos, a operação constituiu um êxito extraordinário. Ao retirarem-lhe a venda dos olhos e divisando sua mãe, exclamou: — «Você é tão linda, igual como a havia imaginado sempre!» E repentinamente Amabile encontrou-se explorando um mundo estranho; teve de apelar para o ouvido, o tato e o olfato, seus velhos conhecidos em que pedia confiar, para orientar-se naquela festa de imagens que desconhecia.

Aos poucos, êsse mundo foi-se alargando e enchendo-a de entusiasmo. — «Minha vista, afirma radiante, aclara-se dia a dia. A luz se faz mais nítida e vejo mais vivas as côres. Já posso reconhecer as pessoas a 18 metros e contar os dedos de alguém desde o outro lado da rua.»

Desfrutando da sua crescente e maravilhosa liberdade, a jovem tem pensado nas múltiplas formas de utilizá-la. Passeia entre o povo, sòzinha, sem temor. Aprende a andar de bicicleta, a cozinhar, a ler e a escrever para tomar conhecimento, ela mesma, das centenas de cartas que chegam da Europa e da América. Uma delas, de um jovem francês de 24 anos, propõe-lhe casamento, mas Amabile timidamente agradeceu: — «É' muito cedo. Ainda não faz cinco meses que nasci.»

Dom Carlo Gnocchi, pouco antes de sua morte, junto a seus pupilos num centro de reabilitação que fundou para êles

Amabile reverencia o seu benfeitor levando-lhe flôres ao cemitério Monumental de Milão, onde foi enterrado

TINTURA FLEURY
OLEOSA
MARAVILHOSA

TODAS AS TONALIDADES

Lápis Capilar
FLEURY
O BATOM PARA CABELO

PREÇO Cr$ 39,90 cada

Vende-se em tôda a parte e na Perfumaria Fleury Ltda. - Rua Sete de Setembro, 40 - Sobrado RIO DE JANEIRO - Tel.: 22-4681.

Com jeito de profeta da Gávea, êste estranho banhista deve ter muitas réplicas e tréplicas para defender suas razões de possível homem-padrão...

Talvez aqui todos se considerem padrões: o que apanha, o que chicoteia, os que mandam e os que olham...

O Homem-padrão...

O HOMEM QUE SE RECUSA A ESTUDAR UMA QUESTÃO, DO PONTO DE VISTA DE SEU ADVERSÁRIO, TÃO BEM COMO O DO SEU PRÓPRIO, E' UM DESONESTO. (LINCOLN)

Reportagem de ARY KERNER (Especial para 3INGRA)

Ridícula, mas... julga-se padrão de elegância...

O homem-padrão não bebe, não fuma e não joga. Mas, faz cada coisa...

Esta a atitude habitual do homem-padrão: pretendendo regrar o ritmo do mundo segundo a sua concepção unilateral e limitada da harmonia universal, na estreita pauta do personalismo...

O homem-padrão ergueu-se nas suas tamanças, estufou o peito, pigarreou, lançou um olhar de desdém e censura a tôda a humanidade e disse:

«Silêncio! Vou falar! E' um dever de tôda a gente me ouvir e me imitar! Sou o homem-padrão! Sou o Jacques Fath da psicologia, do descortínio, da conduta, do biótipo, a figura ímpar da pessoa humana...»

«Não pareço, sou; não olho, vejo; não acho, afirmo; não sugiro, imponho... e, como obra prima da natureza, como padrão de tudo e em tudo perfeição, exerço a crítica acerba, escarneço e condeno com veemência todos os que não são, não pensam ou não agem como eu, regrando o mundo pela minha maneira de ser e de me apresentar, pelo meu aspecto físico, pela minha altitude e infalível concepção dos fatos e das coisas, pelo meu admirável procedimento, forma suprema de equilíbrio, lucidez e bom senso a que alguém pode chegar, numa ideal estandardização do Ser Humano!»

Não sei se êle era alto ou baixo, gordo ou magro; careca ou cabeludo, velho ou moço, branco, prêto ou mulato, alegre ou macambúzio, loquaz ou reservado, tímido ou audacioso, discreto ou leviano, valente ou covarde, «pão duro», liberal ou perdulário, comedido, ardoroso ou descontrolado, crente ou ateu, epicurista ou asceta, casto ou luxurioso, tenaz ou versátil, prático ou teórico, misantropo ou filantropo, escravo da vida ou dono dela, mas se considerava o «tal»!

E, por não ser um simples homem normal, com suas qualidades e defeitos, capaz de admitir os sábios contrastes e desigualdades insuperáveis que pairam sôbre a terra, não considerou êle certas preponderâncias psicológicas raciais, não admitiu o equilíbrio que o centro pode representar entre os extremos, não tomou conhecimento, talvez por ignorância, da hereditariedade, da influência do meio social e geográfico, da variável expansão do organismo mesmo sadio, não percebeu, como John Langdon, que «o Homem é, apenas, uma nova arrumação de átomos» e que essa arrumação é, forçosamente, mutável, em face de diversas circunstâncias que a ciência explica e a justeza do espírito tem que admitir e aceita...

O verdadeiro, o belo e o bom, tanto quanto o moral, o acertado e o perfeito, são inteiramente relativos. Em última instância estão, também, condicionados à perspectiva, aos recônditos fundamentos do senso estético individual, às tendências pessoais, à fôrça do hábito e dos costumes, à intenção, às conseqüências práticas, à necessidade ambiente, às exigências da época ou do momento.

Cada instante, cada contingência, cada atividade ou gênero de vida estão a exigir do homem atitudes díspares, sem que precise transigir com os postulados fundamentais da moral, tão circunscrita, esta, às tradições, às normas cívicas, aos dogmas religiosos, sob a influência generalizada do regionalismo e dos preconceitos.

Assim, só resta ao cidadão esclarecido, compreensivo, tolerante e despretensioso voltar as costas ao «homem padrão» ou, se, tas ao «homem-padrão» ou, se, ciência, ferindo a boa educação ou até a hierarquia, erguer o dedo em riste e dizer-lhe na cara: — Ora, cale-se!

Que pensará o homem-padrão do senador americano Alben Barkley, tocando gaita?

Como êste índio, o homem-padrão aponta com arrogância: — verdade e o certo estão lá, «onde os coloquei...»

Inaugurada, há cêrca de um ano, a freqüência da «Rota do Amhembi» passou sucessivamente de 1 para 2 e agora para 3 vôos semanais. Na foto, um Super G. Constellation da linha internacional da VARIG fazendo o percurso Pôrto Alegre-Nova York.

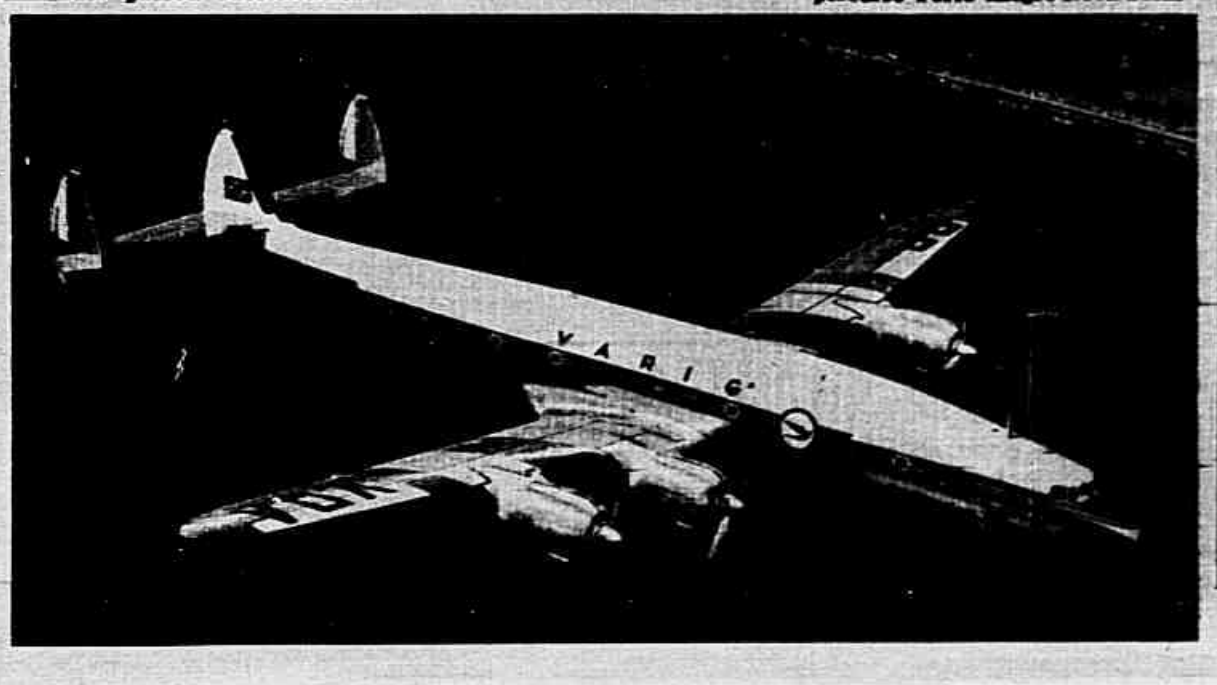

Sinta orgulho de seu carro!

1. Faça-o brilhar com **POLIDOR "DUCO" 7** – O Polidor "Duco" 7 amolece e remove imediatamente a camada de graxa e sujeira, dando ao carro um lustro séco que repele o pó. É feito especialmente para as pinturas "Duco" e sintética, pelos fabricantes das tintas "Duco" e "Dulux".

2. Conserve o brilho meses e meses com **CÊRA "DUCO"** – Depois de polir, proteja e conserve o polimento com Cêra "Duco", que deixa uma película protetora na superfície, mantendo e realçando a pintura por vários meses!

Também para os móveis a aplicação do Polidor e Cêra "Duco" é a maneira mais prática e econômica de proteger e embelezar permanentemente!

Peça nas bombas de gasolina, nas casas de louças e ferragens, auto-peças etc.

DU PONT
MARCA REGISTRADA

Du Pont do Brasil S. A. – Indústrias Químicas
São Paulo – Caixa Postal 8112
Rio de Janeiro – Caixa Postal 710

67.102

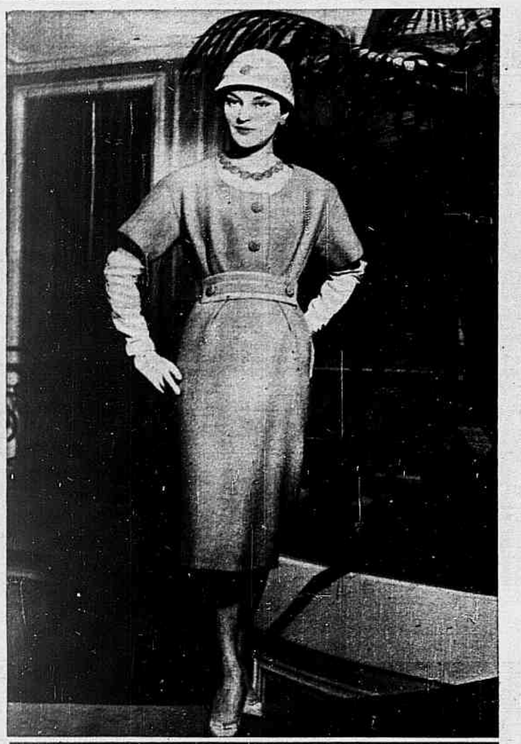

Em lã côr de coral, Dior sugere nova concepção da linha Fléche

Variação da linha Fléche

Variação da linha Fléche

Para a noite em tafetá imprimé

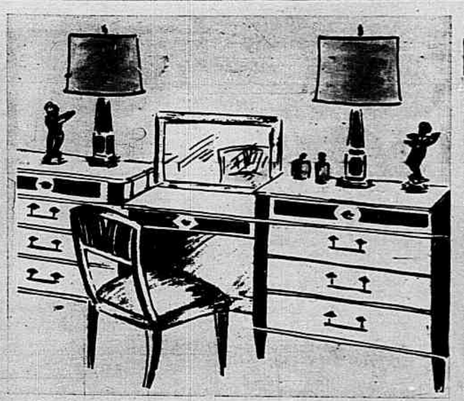

Cômoda combinada com penteadeira em estilo italiano do Século XVIII

MODA e ELEGÂNCIA

COSTUREIROS E... LINHAS

LÉA SILVA

PARIS envia ao mundo elegante profusão de idéias novas sôbre a moda. Valem-se os costureiros, atualmente, de motivos, os mais originais, para destacar suas coleções. As letras do alfabeto continuam fontes de inspirações. Não resta dúvida, há uma especie de confusão de linhas... Linhas que favorecem e desfavorecem certos tipos. A moda atual não se fixa nesta ou naquela idéia ou detalhe. Cada coleção obedece a uma determinada orientação. Em parte é bom que assim seja, pois, oferece a ampla liberdade de escolha. Por êsse motivo todo o cuidado é pouco. Saber escolher, acertadamente, não é tão fácil como parece. As silhuetas esguias são sempre as privilegiadas. Para elas os costureiros criam, especialmente, suas variações. Mas, nem sempre se pode ostentar esbeltez. Cremos que a maioria das silhuetas é do tipo "forte" e, de maneira alguma ficará favorecida com panejamentos, drapeados, pontas pendentes, laços, blusas e casacos folgados que aumentam e engrossam a cintura. Felizmente nem tudo está perdido. Encontram-se entre as criações que completam as coleções modelos preciosos que satisfazem. Entre as linhas modernas a de Jacques Heim apesar de elogiada pelos críticos não conseguiu impor-se definitivamente. Já tivemos ocasião de falar sôbre a linha Allée em crônica anterior. As mulheres, pelo que supomos, não desejam exibir asas em seus trajes modernos e, assim, Jacques Heim não fêz sucesso esperado. Givenchy — sempre sofisticado — não conseguiu se impor como de outras vêzes. Passou, pessoalmente, pelo Rio, exibiu sua coleção de outono "Joly Madame" no Copacabana Palace. As brasileiras não se entusiasmaram. Ninguém mais falou nêle. Griffe com a linha Souplesse apareceu à tona para, em seguida, submergir entre as ondas revoltas do mar da moda atual. Geneviève Fath não conseguiu a liderança embora seus modelos tenham sido considerados "bem femininos". Outros nomes famosos não conquistaram a supremacia. As linhas simples, singelas, sugeridas pelos costureiros italianos agradaram muitíssimo. Entretanto a vitória cabe, mais uma vez, a Dior. Não fôsse êle o "mago" da costura parisiense, não tivesse êle colocado em suas variações e bom gôsto que strai, também êle teria passado desapercebido. Realmente sua nova concepção linha Fléche é a detentora da preferência das elegantes em tôdas as capitais do mundo. Silhuetas esguias vestidas à Dior nos dão impressão de "flechas" voadoras que atingem sàtilmente os corações... Cuidado homens incautos... mulheres flechas andam às sôltas... Estará explicado o sucesso da linha "Fléche"?...

Elegante estilo, conforto e preços para a mulher moderna

Etoile MODAS

AV. COPACABANA, 960 A Em frente ao Edif. do CINE ROXY

Duas peças em lã havana, linha Fléche, Dior

Para reuniões elegantes, linha Fléche, Dior

Consêlhos Para o Lar

GRACIELA ELIZALDE, da Globo Press, escreve de Nova York, para SINGRA

A Itália está exercendo influência não sòmente no mundo da moda, como também no campo decorativo. As informações sôbre a Décima Trienal de Milão (feira internacional dedicada às artes decorativas, industriais e domésticas) revelam que os desenhistas e decoradores italianos estão contribuindo com idéias novas e imaginativas, tanto no que diz respeito ao estilo dos móveis como à sua confecção.

Dêste lado do Atlântico, os decoradores e fabricantes de móveis começam a sentir essa influência, embora, em sua maioria, tenham voltado ao passado, em procura de inspiração. A presente estação tem sido, de fato, e continua sendo, uma época de renascença, no que diz respeito aos móveis domésticos. E' cada vez maior o número de peças em estilo antigo que aparecem no mercado, principalmente no estilo Diretório Italiano.

Uma das mais importantes casas de móveis de Nova York, W. & J. Sloane, apresenta uma série de aposentos mobiliados em vários estilos, entre os quais uma sala de jantar em estilo Diretório Italiano. Os móveis são de madeira clara, numa tonalidade entre côr de rosa e azul esfumaçado, para combinar com a pintura da parede. Um banco, veneziano, pintado a mão combina, no «foyer», sua côr verde clara com o papel da parede.

Algumas das peças em estilo Diretório Italiano combinam vivas tonalidades de madeira com superfícies pintadas num branco semelhante ao gix. Num grupo para sala de jantar, as pernas da mesa são pintadas de branco, com enfeites dourados, e o corpo da mesa é de uma madeira mais escura, muito brilhante.

Conquanto muitos dêsses modelos não sejam cópias exatas, mas adaptações projetadas de acôrdo com as necessidades atuais, essa tendência da volta aos clássicos significa que o mobiliário está se tornando um pouco mais cerimonioso. E, naturalmente, isso significa que são usados, para os estofos, tecidos mais luxuosos. A êsse respeito, as fibras sintéticas contribuiram valiosamente para que tecidos pudessem ser obtidos a preços não muito caros. Mas o aproveitamento das fibras sintéticas resolveu apenas uma parte do problema, pois se tornou necessária a aplicação de técnicas especiais para tingir as fibras e com tôdas as tonalidades necessárias.

CONSULTÓRIO DE BELEZA

Sob a direção de LÉA SILVA, é apresentado semanalmente com o objetivo de atender à solicitação de nossas leitoras, responder suas cartas, procurando, na medida do possível, solucionar os problemas de beleza. Escreva para LÉA SILVA - R. Riachuelo 192, SINGRA, Rio.

P. — Pode mandar-me feitio, cor e tecido para um vestido com o qual leal assistir a um casamento — Hemedina Reis, de Volta Redonda (Estado do Rio).

R. — Observe atentamente nossos modelos. A página «Moda e Elegância» apresenta o que há de mais interessante sôbre a moda. Leia com atenção a legenda que acompanha cada modêlo. Não lhe será difícil escolher o melhor entre os melhores. Seja feliz.

P. — Sou leitora assídua de SINGRA e Deus me defenda que esta maravilha desapareça. Desejaria que me indicasse que fazer para combater êste inconveniente que me proíbe usar sapatos abertos. — Mercedinha Esperança de Guaxupéba.

R. — Passe diàriamente creme em massa Marsilea. A pele áspera e dura vai desaparecer em pouco tempo. Ficará surpreendida com o resultado. Comece hoje mesmo o tratamento. Creme em massa Marsilea em massagens leves. Obrigada pelas referências a respeito de SINGRA e dêste seu modesto e despretencioso Consultório.

P. — Limpar luvas de suedine — Clara Morena.

R. — As manchas de cêra desaparecerão com benzina. Molhe um pedaço de algodão em benzina e friccione o lugar manchado delicadamente. Não ensope o algodão para não ficar demarcação na pele da luva. Seja habilidosa.

P. — Minha pele continua oleosa. Que fazer? — Emília Muramoto, Paulopólis.

R. — Use água com suco de limão para banhar o rosto, algumas vêzes ao dia. Evite comidas gordurosas e condimentadas. Sua pele melhorará e perderá gordura excessiva sôbre os quadris. O livro «Sejamos Belas» seguiu para você pelo sistema reembôlso postal. Aguarde.

P. — Minha filha tem 16 anos. Está com as pernas cheias de veias dilatadas. Que fazer? — Leitora de SINGRA.

R. — Leve a menina a um médico especialista o mais breve possível. Procure um médico especialista repito, para que o tratamento seja eficiente.

NÃO PRECISA SABER CORTE

Remeta-nos Cr$ 10,00 em selos e nós lhe enviaremos um exemplar do propaganda do «Burda», o figurino que ensina a cortar e a coser.

PUBLICAÇÕES CASTRO LTDA.

Caixa Postal 4446 - Av. Erasmo Braga, 277-s/ 1902 - Rio de Janeiro

PROTEJA SUA CÚTIS!

Antisardina é o crême ideal para sua cútis. Renova as células gastas, protege as células novas restituindo à pêle cansada ou prematuramente envelhecida, sua normal elasticidade. Cientificamente preparado com ingredientes rigorosamente selecionados, o crême de beleza Antisardina extingue sardas, manchas, espinhas e rugas.

Antisardina

HEMORROIDES
INTERNAS ou EXTERNAS
Rápido alívio com
Pomada ManZan

FLORES, QUADROS E BELEZAS — na famosa galeria de pintura em Berra, Milão. A referida galeria de arte, uma das mais admiráveis da Europa, exibiu por uma semana grande variedade de belíssimas flôres naturais, das valiosas obras dos velhos mestres pintores italianos. As fotos foram batidas quando um grupo de jovens «estrêlas» italianas visitavam a Exposição. Com efeito, nunca se viu ali tanta beleza junta.

O TERCEIRO PRÊMIO — O artista Tino Carievere, de Milão, pintou um retrato de Anna Magnani, para ser oferecido à grande atriz italiana, junto com os votos de admiração e simpatia dos leitores de um importante semanário. O quadro, que deverá ser entregue a «Nannarella», em Roma, representa o terceiro grande presente que a artista recebeu pela sua extraordinária atuação no cinema, em 1955. Os outros dois prêmios foram o célebre Oscar americano e o «Amor-perfeito de ouro», oferecido pelo público italiano. A foto mostra o pintor ao lado de sua obra.

Puríssimo, suave e refrescante! Feito especialmente para a pelé delicada do bebê. Evita as assaduras e brotoejas. Cada lata contém mais talco que as de outras marcas populares.

Para mim só o melhor!

Especial contra assaduras!

Algumas gotas de Óleo Johnson aplicadas a troca de fraldas, são suficientes para formar uma camada protetora que isola a pele da urina.

...e acabaram-se as irritações!

Sim, usando o Creme Johnson para crianças! Acaba também com as rachaduras e demais irritações da pele de bebê.

Johnson & Johnson

CONSULTORIO PSICOLOGICO

"HIGIENE MENTAL"

OS NÚCLEOS DO CARÁTER DA VIDA ADULTA PODE-SE OBSERVAR NA INFÂNCIA — ONDE SURGEM OS PRINCÍPIOS DA INFLUÊNCIA NO FUTURO DA PERSONALIDADE DA CRIANÇA

(Especial para SINGRA)

WOLF RINSKI

NUM artigo já publicado referi-me a um eminente psiquiatra, Dr. William White, que dizia: — «A infância é a idade de ouro para a Higiene Mental», e com razão, pois as prevenções às doenças mentais e dos conflitos de comportamento em geral, da personalidade humana, é para a criança que tem de lançar as suas vistas.

As novas descobertas da psicologia contemporânea, vieram provar que é na infância onde encontramos os núcleos do caráter da vida adulta. A vida dos instintos, das emoções, dos afetos, a própria vida intelectual do homem tem as suas origens remotas nos primeiros tempos da vida infantil.

Uma série de transformações evolutivas produziram modificações sucessivas dos instintos infantis, encaminhando-os para a sua adaptação à vida em sociedade. O estudo dos instintos, a sua transformação em hábitos — eis a grande tarefa que cabe aos psicólogos da experiência, aos psico-pedagogos e aos neuro-higienistas.

A fome e a sêde são as atividades primordiais da criança; está provado hoje que muitos hábitos da vida adulta reconhecem como germe essas primitivas atividades digestivas, que se polarizam na captação dos alimentos e na sua eliminação.

Certos psicólogos da escola freudeana acham mesmo que há uma fusão de atividades instintivas, até ligadas ao sexo, nessas atividades que êles chamam «CAPTATIVAS» (o ato de absorver os alimentos) e «OBLATIVAS» (função de eliminação).

Muitos traços da personalidade e do caráter acham-se relacionados a essas atividades instintivas inconscientes e daí a importância do seu estudo para a Higiene Mental.

E' importante o acompanhar e orientar o ritmo e a forma como se exercem as atividades digestivas na primeira infância. A Higiene Mental dá hoje uma importância extraordinária ao estudo da amamentação da criança de leite, indagando destas atividades primitivas ligadas ao binômio mãe-filho.

Sabe-se hoje que o prolongamento, além da idade normal, da amamentação, os traumatismos do desmame etc., exercem influências danosas no futuro da personalidade.

Um dêstes transtornos é a ligação exagerada, a «fixação» à mãe.

A criança deve passar cêdo da amamentação maternal à alimentação mista e desta à artificial. Jamais a alimentação ao seio materno deve ser prolongada além das justas medidas. Devem-se indagar das dificuldades precoces da alimentação, da quantidade e qualidade das refeições, do ritmo destas, das atitudes do adulto, em relação à criança na hora das refeições, dos hábitos ligados à sêde etc.

Tudo isso tem importância para a Higiene Mental. Quantos maus hábitos não se instalam à base de transtornos de alimentação! Desde os simples sintomas de vômito, de «nervoso» de atitudes de repugnância, de choros e «manhas» até os distúrbios neuróticos mais graves.

A atitude dos pais é fundamental neste ponto. Não é com ameaças, promessas de recompensa, ou carinho exagerado que se devem formar os hábitos da criança, com relação às suas atividades instintivas, de fome e sêde. E sim, com atitudes positivas em frente às necessidades da criança, apresentando-lhe os alimentos, de forma variada, a horas certas, em ambiente tranqüilo, condicionando com sensações agradáveis, o instinto infantil.

A criança que faz «nervoso» e dá mostras de recusar o alimento, devem os pais deixá-la na alternativa tranqüila de comer ou ficar com fome. Cedo, a criança é «desmarcarada» nos seus propósitos...

◆ ◆ ◆

RESPOSTAS AOS LEITORES

Maria José Moreira — Santos; C. Amargo — Santos. P.: — «Proponho-me a arquitetar planos inrealizáveis...» — «A mente dela cheia de fantasmas atormenta sempre...»

R.: — Todos nós possuimos em nossas imaginações um mundo de fantasias onde planejamos coisas das mais impossíveis para a concretização delas; consequências de «Frustrações» adquiridas na nossa existência. Seriamente, se formos analisar a vida, veriamos que ela é como uma árvore frondosa de aparência ótima, mas, de frutos amargos! Arquitetar planos sem conseguir realizar, não significa que sofremos de doença de imaginação. Não convém ler leituras «policiais» em idade mental prematura. Aconselho procurar obras de caráter prático sem risco de propulsionar influências «imaginativas».

Terezinha Cavalcanti — Vitória; Teresa — Espirito Santo.
P.: — «Vivendo num «complexo de inferioridade»... — «Poderia indicar-me um médico para...»

R.: — Na agitação cotidiana que atravessamos, é natural de quando em vez, ficarmos presos pelas emoções psiquicas e neuróticas. O repouso, a boa alimentação, a leitura sadia e a renovação do clima que se respira, recupera as energias perdidas que trazem essas conseqüências...

Sob a direção do Psicólogo Wolf Rinski, é apresentado com o objetivo de auxiliar os leitores a solucionar problemas do espirito humano. Cartas para: Dr. Wolf Rinski - Rua Riachuelo, 192 - SINGRA - Rio.

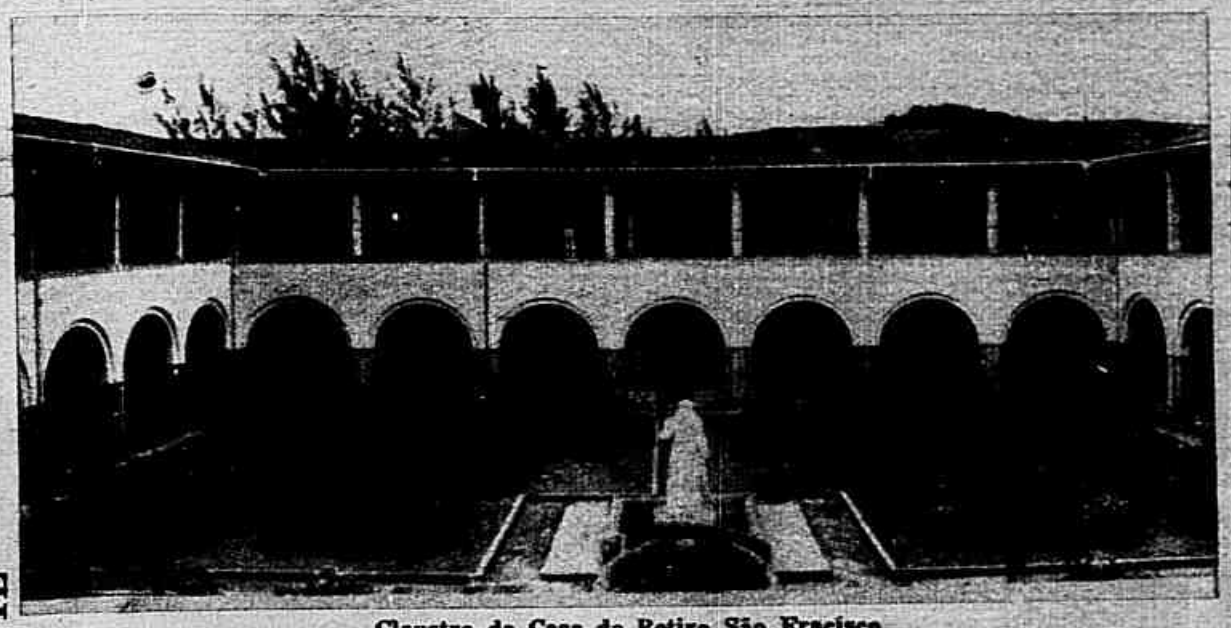

Claustro da Casa de Retiro São Fracisco

UM RECANTO DO PARAÍSO

CARLOTA CARDOSO DE OLIVEIRA
(Especial para SINGRA)

MERECE certamente uma visita do turista que vai a Salvador, no Estado da Bahia, a Casa do Retiro São Francisco, no bairro de Brotas, cuja construção se deve à feliz iniciativa do grande Apóstolo das Obras Sociais Operárias Pe. Frei Hildebrando Kruthaup O.F.M. e que foi inaugurada a 7 de março de 1965.

Destina-se esta Instituição a Cursos de Exercícios espirituais e Cursos de Formação Religiosa, para tôdas as bolsas, classes sociais, e convicções pessoais, para fomentar o movimento dos retiros espirituais, cada retirante pagando de acôrdo com seus recursos.

Está em construção também, uma casa própria destinada a repousantes.

Até o momento foram realizados cêrca de 400 Retiros e Recolhimentos, num total de 8.000 retirantes.

Nas salas e apartamentos de habitação, claros e arejados, situados ao longo dos claustros em estilo colonial, e no parque, sempre florido, cheio de recantos aprazíveis, somos surpreendidos por artísticos grupos esculpidos, de Cristo e de São Francisco.

A linda Capela inspira a prece, no Auditório são realizadas interessantes palestras por conferencistas escolhidos, sacerdotes e leigos, e a Biblioteca é um tesouro para os espíritos intelectuais.

O clima adorável dêste recanto do Paraíso, e o carinhoso acolhimento e trato de boas Religiosas, tornam a estada neste lugar um bálsamo para o corpo esgotado, e para a alma desalentada, parecendo o espírito de São Francisco ai presidir, envolvendo-nos de misticismo e doçura, e incutindo-nos o amor a Deus através das belezas sem par da natureza!

Capela da Casa de Retiro São Francisco

Fachada da Casa de Retiro

CONFERÊNCIA DOS PRIMEIROS MINISTROS DA «COMMONWEALTH», EM LONDRES — Os Primeiros Ministros da «Commowealth» foram convidados da Rainha durante um jantar no Buckingham, em Londres. Na foto, da esquerda para a direita: Sr. Strijdom (Africa do Sul); Sr. Mohammad Ali (Paquistão); Sr. Holland (Nova Zelandia); Sr. St. Laurent (Canadá); Sir Anthony Eden; S.M. a Rainha Elizabeth; Sr. Menzies (Austrália); Sr. Nehru (India); Sr. Bandaranaike (Ceilão), e Lord Malvern (Rodésia & Nlasaland).

R-33
a melhor Caneta de sua classe

ótima pena de irídio fàcilmente removível
nas côres grená preta cinza azul
apenas Cr$ 180,-
sem outras despezas
Peça sua R-33 pelo REEMBOLSO POSTAL à
SERVO Ltda
Cx. Postal 5195 - Rio
Distribuimos grátis catálogo

Músculos poderosos

Nosso método fará de você um homem novo forte e másculo. Escreva, sem compromisso, e peça catálogo grátis.
NEW MARBELL SYSTEM LTDA.
Av. Cruzeiro Libero, 38 - 16º andar - s/1603
Fone 35-3891 - Caixa Postal, 8863 - São Paulo

É engano pensar que, a partir dos 35 ou 40 anos, a queda dos cabelos é coisa natural, pois cientistas americanos já provaram o contrário e afirmaram em seus relatórios que o crescimento dos cabelos é mais rápido e efetivo justamente entre os 35 e os 65 anos de idade.

Dos 35 aos 65 seus cabelos NÃO devem cair!

Logo, se os seus cabelos começarem a cair nêsse período, é sinal de que algo não está funcionando bem e então providências devem ser tomadas para corrigir o defeito.

Nêsses casos, recomenda-se o uso da loção TRICOMICINA, cujos componentes estimulam o bulbo e as raízes capilares, os quais, assim revigorados, fortificam os cabelos e impedem a sua queda. Além disso, a TRICOMICINA elimina a caspa e a seborreia, deixando o couro cabeludo inteiramente higienizado e livre de quaisquer impurezas.

Tricomicina

- *combate a calvície*
- *detém a queda dos cabelos*
- *elimina a caspa e a seborreia*

À VENDA EM TÔDAS AS FARMÁCIAS E DROGARIAS DO BRASIL

PEGGY CASTLE - mulher fatal

(Exclusividade da IPA para SINGRA)

O banho espetacular de Peggy Castle...

PEGGY CASTLE teve uma das melhores oportunidades no cinema, na sua luta pela conquista da consagração, ao desempenhar o papel principal do filme «A Deusa Loura», rodado inteiramente no México. A película, colorida, realça muito bem o seu tipo de mulher fatal, a maravilhosa cabeleira loira, e predispõe bem o público com o seu majestoso cenário natural, as selvas mexicanas, tendo por tema principal a pirâmide de El Tajin, uma das maiores descobertas do México, localizada em plena selva, com os rostos sorridentes que adornam as paredes do templo rodeados de formosas flôres tropicais. Mas os elementos essenciais da película, que beneficiaram grandemente a nova «estrêla», são sem dúvida a característica de mulher fatal no papel que lhe coube e o espetacular banho tomado numa tina à moda antiga.

O CAMINHO DA FAMA — Antes de ser escolhida para a grande representação cinematográfica, Peggy Castle vivia uma vida tranqüila em Hollywood. O seu primeiro filme deu-lhe exatamente um dêsses papéis de mulher fatal, de mal temperamento e pior reputação. Desde êsse trabalho a sua popularidade aumentou em Hollywood e entre os espectadores, que começaram a notá-la.

«Agora — costuma dizer ela — se me dão a escolher entre caracterizar uma mulher com algo duvidoso em seu caráter e uma jovem exemplar e submissa, prefiro invariàvelmente fazer o papel do primeiro tipo. E' nêle que se tem maior oportunidade para fazer uso da beleza que a natureza dá à mulher. Já desempenhei muitos papéis de moça boa. Mas já observei que fazer papel de moça má é muito melhor para a conquista do sucesso no cinema.»

O BANHO ESPETACULAR — O filme «A Deusa Loura» é capaz de explicar melhor ao público o ponto de vista da «estrelinha». Em uma cena da película, Peggy Castle toma banho em uma tina de madeira. E', sem dúvida, uma das cenas mais audazes que já se viu no cinema em muitos anos e faz o público prestar muita atenção nos encantos da artista. E êsse interêsse permite também ao público tomar conhecimento do talento e da representação artística da jovem «estrêla».

Peggy Castle pronta para filmar

GINÁSIO EM 11 MÊSES
(MADUREZA)
CURSO POR CORRESPONDÊNCIA
PARA MAIOR ESCLARECIMENTO
PREENCHA O COUPON ABAIXO

INSTITUTO DE CULTURA TÉCNICA E GINASIAL
CAIXA POSTAL 6583 — SÃO PAULO
NOME.....
RUA.....
BAIRRO..... C. POSTAL.....
CIDADE..... ESTADO.....
(MANDE CR$5,00 EM SÊLOS PARA AS DESPESAS) — S. I.

FOTOGRAFIA
CURSO PRÁTICO POR CORRESPONDÊNCIA

APRENDA EM SUA PRÓPRIA CASA

Através do Nosso Modernissimo e eficiente Curso de FOTOGRAFIA por Correspondência!

Pelo método exclusivo de ensino do INSTITUTO CULTURAL de "aulas à domicilio" em pouco tempo você estará apto a fazer todos os serviços da Arte Fotográfica.

PREPARE-SE NESTA BRILHANTE CARREIRA PARA UM FUTURO PROMISSOR!
GANHE DINHEIRO E PRESTÍGIO!

Durante os estudos lhe daremos absolutamente GRÁTIS:

Uma Câmara Fotográfica Ultra-Moderna, um completo equipo de Laboratório Fotográfico, e no final dos estudos um Artístico Diploma como comprovante de sua habilidade profissional.

Fiéis testemunhos de Gratidão...

Eis aqui apenas alguns dos inúmeros cartas que recebemos expontâneamente dos nossos alunos, Sempre Vitoriosos e Independentes!...

Fiquei completamente satisfeito no Curso de Fotografia do instituto Cultural. Desejando felicidades, ao seu dispor... Aluno JOÃO ANDRÉ FILHO Matrícula 12.103 End. Antonio da Piazza - Parnal.

Transbordando de alegria obtive o meu sonho em tão poucos dias, isto graças ao Instituto Cultural... Aluno EDMUNDO F. GAMA - Matrícula 16699 FOTO FLUMINENSE Nova Venécia - E. Santo.

Passado Diretor do I.T.C. Sinto-me satisfeitíssimo no Curso de Fotografia sob a sua digna e competente orientação. Graças as instruções que recebi desta sobre o conceituada Escola. Aluno EDUARDO OTTO MRAS Matrícula 15917 - Porto Alegre R. S.

NÃO PERCA TEMPO! ENVIE-NOS HOJE MESMO O COUPON ABAIXO

INSTITUTO TÉCNICO CULTURAL
CAIXA POSTAL N. 760 — SÃO PAULO
Sr. Diretor: Peço enviar-me GRATIS informações sobre seu Curso de FOTOGRAFIA por correspondência
NOME _____
RUA _____ N.º _____
CIDADE _____ ESTADO _____

Ecos Sociais

Reportagem de
RAQUEL DE SOARES

◆ Passa pelo Rio, a serviço de sua especialidade, o propagandista e técnico em relações públicas sr. Manoel Angelo Souza de Napole.

◆ Notáveis os sermões que vem fazendo, na paróquia do Jardim Botânico, o vigário Francisco Pinto. Sua eloqüência persuasiva e seu talento de convencer, atraem verdadeiras multidões à sua igreja.

◆ Deixa o Rio, para se fixar em Santos, a serviço de sua especialização, o sr. Luiz Fernando Waldeck Pedroso e Silva.

◆ Já se encontra na Suiça, em visita de estudos e observação, o ilustre médico dr. Galdino Campos, diretor da Clinica Permanente de Copacabana, acompanhado de sua senhora, D. Lizette Campos.

◆ Realiza o professor Tomás Maldonado, presidente do Reitorado da Escola Superior de Desenho, Ulm, Alemanha, concorrida conferência sôbre «A educação em face da nova revolução industrial», no Museu de Arte Moderna do Rio de Janeiro.

◆ Parte para os Estados Unidos a poetisa e jornalista, Marita Pinheiro Machado.

◆ Transcorre o jubileu do ilustre sacerdote Padre José Lourenço da Costa Aguiar S.J. Padre Lourenço recebeu o sacramento da Ordem, em Roma, em 1931, tendo sido seu tio, o 1º Bispo do Amazonas, D. José L. da Costa Aguiar.

◆ De Goiás, para Ipameri, segue o sr. Antônio Pignata Porto, diretor do departamento esportivo da Rádio Anhanguera.

◆ E' homenageado no Ceará, por motivo de seu aniversário natalicio, o sr. Fernando dos Santos, funcionário da R.V.C. e diretor do Clec.

◆ Josefina Mendonça continua, no «Diário da Bahia», da cidade do Salvador, a escrever suas sugestivas crônicas sôbre «No Mundo da Moda».

◆ Noivam: o arquiteto Dilson Mota Neves e a médica Menira Domingos, em Recife.

Indo à São Paulo
hospede-se no
Regência Hotel
o prolongamento de seu lar, com telefone e rádio em todos os apartamentos.
Barbeiro-Manicure
PREÇOS MÓDICOS
Av. S. João, 1523 - Tel.: 52-1141

A bela senhorita Lucia Siqueira Braga, quando era conduzida ao altar, na Igreja da Cruz dos Militares, pela mão de seu noivo, o moço jovem major de nosso Exército, Sr. José Theophilo de Siqueira. Esse casamento, que liga ainda mais, duas tradicionais famílias de militares, foi realizado com muita solenidade e elegância, tendo comparecido e nutrido oficial, amigos, colegas e admiradores de ambas as famílias — Coronel José Luiz de Siqueira, D. Lucila Nunes de Siqueira e Major Greenhaigh H. Faria Braga, D. Estela Siqueira Braga

Joana D'arc, a guerreira santificada, no momento em que ia ser queimada viva em Ruão

Na côrte de Luis XV

Artes & Coisas...

MILTON MATTOS.

MUSEU DE CÊRA

O Museu Tudor Procopiu, recentemente inaugurado no Passeio Público, vem recebendo elogiosos comentários da imprensa carioca, não só pelo seu valor artistico, como também por seu espirito educativo.

A arte em si mesma, é o mais elevado veiculo de educação dos povos através da emoção que retrata a impressão do belo. E Zoe Procopiu, o artista da cêra, reuniu às formas suaves da arte principais parágrafos da História, da Religião e da Literatura do passado, com verdadeira mestria. Conseguindo com escrupulosa minúcia criar uma atmosfera de estranha realidade.

O ambiente preparado com cuidadoso interêsse, ajuda, em parte, a transmitir o clima das épocas correspondentes a cada cena e falam à emoção de modo vivo e impressionante. Como por exemplo: a tristeza reinante no túmulo de Romeu e Julieta, o pavor altamente revelado na face do enterrado-vivo o fascinante das figuras lendárias, a pateticidade do assassinato em Paris e a melancolia, a resignação estampada em São Sebastião santificado. Além, encontramos pedaços da história do Brasil, contados ao vivo da cêra, em que se vê Anchieta e Tiradentes perpetuado com o gesto que o fêz o mais humano dos heróis brasileiros.

Correndo o amplo salão do Museu Tudor Procopiu, tem-se a nitida impressão de que por algum passe de mágica do destino, caiu-se, após, uma viagem retroativa através do tempo e do espaço, no mundo de sombras do passado, e, que a pouco e pouco se vai descortinando, como que por encanto, deixando à mostra sêres que falam, respiram e movimentam-se, ajudados pela imaginação, em atmosferas emanadas das páginas da História e da Vida.

Da finalidade filantrópica do Museu consta a «Cruzada S. Sebastião», à qual será cedida parte da renda liquida. O Museu Tudor Procopiu, sob os auspicios da cruzada religiosa abre suas portas às crianças de escolas pobres, em dias e horários que lhes sejam aprazíveis.

INAUGURANDO O MONUMENTO «A GLORIA DA ARMADA FRANCESA» — o Sr. René Coty Presidente da República, retira o manto que envolvia a obra do escultor Paul Landowski. O referido monumento representa uma homenagem prestada aos soldados franceses que lutaram na Guerra de 1914-18, e está situado na Praça do Trocadero.

Cristo iluminado. Onde o artista conta o mais alto parágrafo não só da história da religião, mas também de tôda a humanidade.

Kublai-Kahn famoso personagem encontrado por Marco Polo

GUARDANAPOS de PAPEL
Tipo Luxo
COM monogramas

FOSFOLÂNDIA - RIO

Marcos Cobra

Para:
Aniversários, Jantares, Casamentos, Bodas e Festas em geral.

Nas côres: Branco, Rosa, Amarelo claro, Azul e Verde claro, gravados em letras Douradas.

Preços por cento
Cr$ 138,00 - 25x25 - Guardanapo
Cr$ 168,00 - 34x34 - Jantar

GRÁTIS
Embalagem de Luxo
★ Álbuns para colecionadoras de Fósforos.

VENDAS PELO REEMBÔLSO POSTAL

FOSFOLÂNDIA - RIO
R. da Carioca 6-10 s/ 1009
Tel. 42-2455 - Rio de Janeiro
Aceitamos representantes nos Estados

Acompanhe o drama de Cristina, uma delicada alma feminina em choque com a crueldade da vida real, ouvindo a nova e empolgante novela de Carlos Lindbergh

"nuvem que passa"

(com Isis de Oliveira e Roberto Faissal nos papéis principais)

OUÇA às 3.ª, 5.ª e sábados, às 9,30 hs. através da RÁDIO NACIONAL - RIO as transmissões do Grande Teatro de Novelas Alteza

Patrocinio dos Soutiens de Luxo Alteza

Dignos de uma Rainha

197

«POEIRA DE ESTRÊLAS 1956» NO TEATRO MUNICIPAL — A exemplo do que foi feito no ano passado, vamos ter um grandioso espetáculo com a participação dos nossos astros e estrêlas, em favor da Fundação Brasileira do Teatro. Uma única apresentação de «Poeira de Estrêlas 1956» será feita no Teatro Municipal com músicas e coreografias próprias, embora seja para uma só noite. Na foto acima aparecem Vaslav Veltchek (coreógrafo), Dulcina de Moraes (diretora) e Francisco Mignone (maestro), cuidando dos detalhes do grandioso espetáculo que será «Poeira de Estrêlas 1956».

«CAPES»

A propósito do artigo que trouxe o título acima, de autoria do nosso diretor, Professor Cândido Mendes, recebemos do «Centro dos Detetives Federais» representado pelo seu secretário, sr. Eurípedes da Rosa, o seguinte ofício que transcrevemos:

«Senhor Professor — O Sr. Presidente do Centro dos Detetives Federais, incumbiu-nos, em nome desta entidade, de enviar a V. Sª as mais calorosas felicitações pelo brilhante comentário Capes, publicado no n. 220 de 6-7-56, do Suplemento SINGRA, o qual causou grande e sincero entusiasmo entre os detetives do D.F.S.P., congregado neste Centro.

Outrossim, esclarecemos que tomamos a liberdade de divulgá-lo — enviando os respectivos recortes — junto aos dirigentes e responsáveis pelo ensino policial.

Na certeza de que continuaremos a colhêr os sábios ensinamentos relacionados com o policial moderno, através de seus brilhantes comentários, apresentamos os protestos de nossa estima e distinta consideração.»

BOLOS... BOLOS... BOLOS...

Mais uma edição de **É FÁCIL DECORAR...**
BOLOS E SALGADOS

1ª, 2ª, 3ª, e 4ª edições esgotadas, á venda a 5ª edição, que saiu com aumento de 190 páginas, comprovando assim a veracidade de nossos anúncios. Milhares de livros vendidos em um ano.

Um volume com 560 páginas, em finíssima encadernação de percalina, todo impresso em papel acouchê.

Agora V. Sª poderá decorar seus bolos com tôda a facilidade. Neste livro, V. Sª encontrará um CURSO DE CORRESPONDÊNCIA com 46 lições, desenhos e movimentos, num total de 490 figuras. 68 fotografias de bolos, das quais 18 em côres. 22 fotos de salgadinhos, sendo 9 em côres.

PEDIDOS PELO REEMBÔLSO POSTAL, VALE, CHEQUE ETC
PREÇO Cr$ 350,00.

EDITÔRA E ESTAMPARIA CALÇADA Ltda.

Rua Pelotas, 557

Fone 70-4799 — São Paulo

Fabricamos de tudo para confeiteiros, doceiras e particulares: bicos para decorar, fôrmas para bôlo de margarida, fonte luminosa, bota, roda-gigante, violino, tamanco holandês, lira, xadrês, e mais 68 tipos diferentes.

MANDE-NOS DIZER EM QUAL JORNAL LEU O ANÚNCIO
Enviamos pelo REEMBOLSO POSTAL, para qualquer localidade do Brasil.

PROBLEMA N. 226

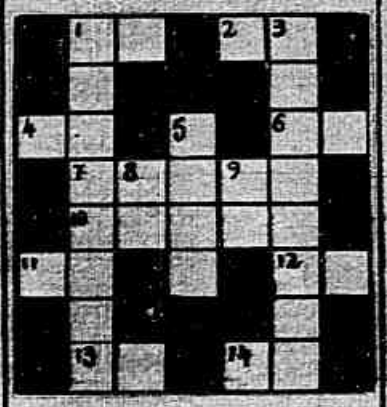

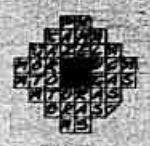

Sol. do n. 225

HORIZONTAIS: 1 - Ditongo. 2 - 8ª letra do alfabeto armênio. 4 - A 20ª letra do alfabeto árabe. 6 - Ilha das Carolinas. 7 - Frustrar. 10 - Medida agrária, em Damão. 11 - Prefixo significa lugar. 12 (Fig.) - Carta de jogar com um só ponto marcado. 13 - O mesmo que «E». 14 - Roda.

VERTICAIS: 1 - Agressor. 3 - Chegado cara a cara. 5 (ant.) - Amanhã. 8 - Sufixo designativo de ocupação. 9 - Neto de Ham.

REMINISCÊNCIAS

Conclusão da pág. - amedronta as administrações, além dos atos oficiais, decretos, avisos, ofícios, circulares, ordens, memoranda, a que são obrigados a expedir, por dever de ofício.

Quantos interêsses justos ficam, assim, às vêzes prejudicados pela falta de verificação atenta nos processos?

Não há lubrificante possível para desenferrujar a engrenagem burocrática oficial!

Tudo esbarra e pára diante disso, sem a presteza que teria de haver nos assuntos públicos de maior relevância, diante de «pareceres» e «informações» que se sacrificam!

Tive, de tudo isso, as provas e a experiência mais profunda, ao servir no Gabinete do Ministro Alexandrino, que não parava quase em sua cadeira, tal a sua prodigiosa atividade de tudo visitar e ver, — sem aviso — procurando inteirar-se e bem servir à Marinha, que sempre idolatrou.

Muitos ministros despacham em casa a sós, ou em gabinetes especiais, trancados, fora de horas, para dar vasão à papelada infernal!

Muitas vêzes fui chamado a auxiliar, ajudar ou explicar, os «resumos», dos assuntos em cada processo, às 6 horas da manhã ou até tarde da noite, sem horário normal de serviço, parecendo aos que estavam de fora um mar de rosas ou funções invejáveis...

Muito aprendi, muito ganhei no conhecimento dos homens e das cousas, na convivência dêsse egrégio Ministro e fazendo-me encarar os fatos por outro prisma, encarecer o valor, o esfôrço e o trabalho herediteo dos administradores, reconhecendo nêles a coragem, o patriotismo e o desprendimento como agem; tão injustamente atacados pelos que levam uma vida folgada e milagrosa...

Mas, quanto à papelada... só um dilúvio resolverá o assunto...

Amor nasce da recordação, vive da inteligência e morre pelo esquecimento.

Nos bastidores da FINANÇA

Conclusão da pág. 7

trumento perigosíssimo. Dêle se utilizam as Administrações Públicas, primárias e ineptas, para formar Capitais falsos e os investir, com tôda a sequela de erros burocráticos, em empreendimentos custosos e ciclópicos — de Transporte, de Energia e de Industrialização.

Esta inconsciência, esta necedade governamental — gerando progressividade de Impostos em escala insana — patenteia por fim sua insanidade pois que tais dinamismos, epilépticos e irracionais, só provocam a formação de miragens ou trompe-l'oeil onde o Progresso paradoxalmente só oferece para as massas — Mal-Estar — em lugar do Bem-Estar, bombástica e pernòsticamente cangiorado.

CRIAÇÃO E RIQUEZAS

Criar riquezas — como se infere lògicamente — não é criar Impostos progressivos, alucinantes. E' produzir serviços que estimulam a produção de bens através duma ação sinérgica e inteligente dos meios que o cidadão dispõe para a transformação dos recursos polimorfos da Terra e da Natureza.

Esta fôrça — genitriz de riquezas — nos países bem organizados e dirigidos, tende a ser conseguida, não pelo ônus de Impostos sôbre a massa da população, mas pelo fomento racional das atividades econômicas. Este é o ponto nuclear da atividade dum Govêrno honesto, equilibrado, clarividente.

Nesse caso, o Corpo Político lucra, real e substancialmente, porquanto com a prosperidade econômica os Tributos naturalmente crescem em proporção justa e benéfica.

MENOR TRIBUTAÇÃO, MAIOR PROSPERIDADE

Um sagaz economista americano — Graham Patterson — recentemente focalizou essa tese em lúcido estudo sôbre a prosperidade dos Estados Unidos.

Observando que o crescimento e o progresso daquela magnífica Democracia estão sendo ameaçados por um sistema obsoleto e destrutivo de Tributação — adverte que, na atual conjuntura, o sucesso no trabalho individual e o avanço na iniciativa são coroados por um aumento de taxas. Tal atitude fiscal é diretamente contrária às próprias bases sôbre as quais o desenvolvimento **yankee** se construiu, ou seja — indústria, confiança própria, habilidade e determinação de arriscar as economias individuais.

Rebatendo a idéia de que altos impostos são necessários para um Govêrno, tão gigantesco, operar, revela que sòmente a fração diminuta de 16% vem dessas taxas progressivas — o restante de taxas normais. Noutras palavras: milhões de contribuintes são sobretaxados — para uma diminuta contribuição no cômputo geral.

E êste ônus fiscal tomba severamente sôbre os grupos da classe média — pequenos comerciantes, advogados, engenheiros, médicos, contadores, fazendeiros, corretores, vendedores técnicos e artífices habilidosos.

Os impostos altos são, em verdade, mais destrutivos da renda que produtivos de arrecadação.

Taxas mais baixas e generalizadas produzem maior recebimento para o Govêrno fomentar serviços e riquezas. Conseqüentemente — quanto menor a Tributação, maior a Prosperidade gerando, por sua vez, acréscimo na Receita.

FALSA RIQUEZA ESTATAL

No Brasil, a mentalidade governamental — desde o confisco na Suzerania à supertributação na Soberania — se caracteriza pelo primarismo fiscal, estereotipado em Códigos Tributários que são a apoteose da Insensatez, da Confusão, da Iniqüidade. Urdidos ou modificados arbitrariamente com planejados loopholes — são o eden da Indústria de Multas, das Isenções suspeitas, das tolerâncias prenhes de lucros ilícitos. Somos o povo mais mal taxado do mundo. E mais insanamente.

Nos arroubos condoreiros — para a criação de galáxias riquezas e precários serviços, como Petróleo, Eletricidade, Navegação, Ferrovias — o Govêrno atravessa as fronteiras do Abuso e da Irresponsabilidade.

Para fomento do Petróleo caboclo, cogitam êsses nefelibatas administrativos de formar Capital à custa de Impostos. Cria-se a Petrobrás para que o Petróleo nacional seja mais barato. E planta-se um cipoal de Impostos sôbre o combustível. Logo de início, brutalmente se encarece o produto-chave do transporte com taxas cerebrinas — diretas ou indiretas, como ágios — para se consumirem na imensa fogueira burocrática, com muita fumaça grandiosa.

Para o incremento da Energia Elétrica, surge o preciosismo duma similar centopeia gotosa estatal — a Eletrobrás — e com ela novos Impostos para encarecer o já carissimo kilowatt.

Com o sufixo patrioteiro «Brás» — se vão criando Impostos e mais Tributos, para criar Capital esotérico, nocivo e deletério — numa alquimia duplamente obnóxia, gerando a Falsa Riqueza Estatal.

O Brasil, riquíssimo em Impostos — com orçamentos esmagadores sôbre os que trabalham e constroem espartanamente — é paupérrimo de riquezas e serviços reais — Petróleo, Eletricidade, Carvão, Transportes.

Porque aqui, com a prevalência dos Homens Errados — Governar não é a Ciência das Ciências.

Na Terra de Santa Cruz, em verdade, Governar é a Insciência das Insciências.

XADREZ

PROBLEMA N.º 6

Niels Hoeg

Mate em 2 (dois) lances

O admirável trabalho que hoje apresentamos aos nossos argutos solucionistas, surpreende pela beleza da chave, de todo inesperada! Em suas variantes é dado observar-se a magnífica estratégia do ataque e da defesa.

ALEXANDRE ALEKHINE

Em 1945 morreu o maior enxadrista de todos os tempos, criador e inovador insuperado até hoje quando as análises de equipe muito auxiliam os jogadores modernos. Nesta secção oferecemos aos nossos leitores uma partida em que o genial mestre aparece em tôda a sua grandeza de concepção, jogada no torneio de Margate, 1938.

A. Alekhine (Brancas)			E. Böock (Pretas)
P 4 D	—	1.	P 4 D
P 4 B D		2.	P x P
C 3B R		3.	C 3 B R
P 3 R		4.	P 3 R
B x P		5.	P 4 B D
O x O		6.	C 3 B
D 2 R		7.	P 3 T D
C 3 B		8.	P 4 C D
B 3 C		9.	P 5 C
P 5 D ! (a)		10.	C 4 T D
B 4 T xéq.		11.	B 2 D
P x P		12.	P x P
T 1 D (b)		13.	P x C
T x B ! (c)		14.	C x T
C 5 R		15.	T 2 T
P x P		16.	R 2 R
P 4 R ! (d)		17.	C 3 B R
B 5 C R		18.	D 2 B
B 4 B		19.	D 3 C D
T 1 D		20.	P 3 C R
B 5 C R		21.	B 2 C C
C 7 D		22.	T x C
T x T xéq.		23.	R 1 B
B x C		24.	B x B
P 5 R !		25.	abandonam (e)

COMENTÁRIOS

(a) início de bela combinação, culminando com o sacrifício de uma tôrre;

(b) as brancas não deveriam jogar aqui BxB xéq., pois responderiam as pretas com DxB e então se agora 14.T1D -D3B!, 15.C1C-D2C e as pretas não teriam mais dificuldades;

(c) a ponta da combinação iniciada com o lance 10-P5D !;

(d) ameaçando 18.CxC e, se TxC, 19.B5C xéq., aniquilando tôda tentativa de resistência;

(e) não há lance para o bispo prêto; a qualquer movimento do mesmo, jogam as brancas 26.D 3 B xéq., ganhando em seguida.

Tôda a correspondência para esta seção deverá ser dirigida a T. Madeira de Lei, rua Riachuelo, 192 (SINGRA) - D.F.

CENTENÁRIO DAS TINTAS SINTÉTICAS

HA' um século atrás, ainda, o homem só obtinha corantes no reino vegetal ou animal, como na cochinilha, no anil etc., em suma, nas mesmas fontes utilizadas há milhares de anos.

Em 1855, um inglês, William Henry Perkin, ao tentar tirar quinino de anil, produziu a primeira tinta sintética. Esse acidente de laboratório era uma tinta malva escura, precursora de todo um mundo de côres.

SEMANALMENTE "SINGRA" APARECE EM TODO O TERRITORIO NACIONAL NOS MÚLTIPLOS JORNAIS QUE A ASSINAM

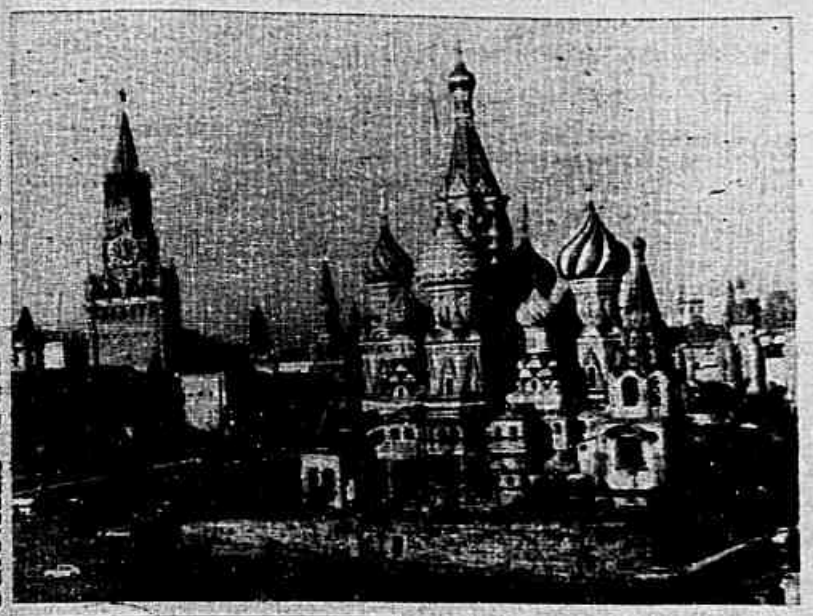

CONVERSANDO COM OS LEITORES

● **Curioso J.** — São Paulo — Indaga sôbre a significação do Kremlin, em Moscou. Trata-se de uma fortaleza que tem sido o centro da tensão mundial e que, no tempo de Stalin era um lugar intransponível, guardado e vigiado rigorosamente. Hoje em dia pode ser visitado pelos turistas estrangeiros que, para isso pagam 75 centimos em troca de um cartão que lhes é fornecido pela Intourist. Entre os objetos que podem ser admirados no interior do Kremlin encontram-se o trono de marfim de Ivan, o Terrivel; o grande canhão do czar, uma manta para montar feita com a plumagem de mil papagaios e ovos de Pascoa cravejados de pedras preciosas que eram usadas pela familia imperial. Dentro dessa famosa fortaleza encontram-se também: a Catedral da Assunção, onde os czares eram coroados, a dos Arcanjos, onde eram enterrados e a da Anunciação, que era a sua igreja particular. Tôdas essas três igrejas foram transformadas em museus pelos comunistas. Na foto uma vista do Kremlin com os seus templos e palácios de cúpulas douradas.

● **A. C. Lacerda** — Campinas (São Paulo) — «Passos na Noite» trax um cenário convencional e já muito explorado nos contos policiais: Londres, Big-Ben badalando doze horas, fog, lampeão e um homem de sobretudo prêto vagando pelas ruas... Peca ainda por descrições desnecessárias, sôbre o nevoeiro, o frio, o silêncio das ruas na madrugada etc. Ainda mais, acredita que uma jovem decente na primeira frase travada com um desconhecido vá logo dizendo seu nome e endereço? Não acha forçado? Os diálogos não estão felizes. E também a descrição do restaurante londrino. Lugares excessivamente comuns. Enfim, usamos de franqueza. Atente para êsses pecadilhos e estamos certos de que os próximos trabalhos seus serão aproveitados. Em tempo, você tem certeza de que o Museu Nacional de Londres está aberto até depois da meia-noite?

HORÓSCOPO — PARA A PROXIMA SEMANA OS NUMEROS A DIREITA DE SEU SIGNO SUGEREM SÔBRE: «S» (Saúde), «A» (Amor), «N» (Negócios) e «So» (Sorte)

NASCIMENTO	SIGNOS	S	A	N	So
21 MARÇO A 19 ABRIL	CARNEIRO	7	27	44	3
20 ABRIL A 19 MAIO	TOURO	18	1	16	35
20 MAIO A 20 JUNHO	GEMEOS	34	40	29	12
21 JUNHO A 21 JULHO	CARANGUEJO	30	37	30	21
22 JULHO A 22 AGOSTO	LEAO	13	6	47	22
23 AGOSTO A 22 SETEMBRO	VIRGEM	41	43	2	24
23 SETEMBRO A 22 OUTUBRO	BALANÇA	4	33	14	28
23 OUTUBRO A 21 NOVEMBRO	ESCORPIAO	26	22	42	19
22 NOVEMBRO A 21 DEZEMBRO	SAGITARIO	20	11	23	5
22 DEZEMBRO A 20 DE JANEIRO	CAPRICORNIO	48	46	9	45
21 JANEIRO A 19 FEVEREIRO	AQUARIO	8	17	31	39
20 FEVEREIRO A 20 MARÇO	PEIXES	35	38	25	15

1) Divida suas mágoas e alegrias com o ente querido. Confie nêle.
2) Uma nova atividade profissional não tarda-32.
3) Viagens bem amparadas-39.
4) Excelente tema salutar-35.
5) Guie o destino com sua fôrça de vontade. Quem vence a si vence a tudo.
6) Venus domina: romances fáceis-43.
7) Organismo perfeito. Realize passeios, excursões-35.
8) Saúde inalterada. Evite os excessos e nada terá a recear.
9) Trabalhe, um lugar de carreira, está-lhe reservado.
10) Seja tolerante e a vida profissional será agradável.
11) Marte fluindo. Rusgas com o bem amado-37.
12) Possibilidades múltiplas se avizinham.
13) Aproveite sua disposição mental e realize concursos.
14) Poderá tomar iniciativas, porém, depois de muitos estudos.
15) Amplos sortilégios. Visita benvinda.
16) Complicações financeiras-36.
17) Olhos profundos, cismadores e um sorriso franco é a figura que entrará em sua vida-22.
18) Clima benéfico.
19) Um imprevisto revolucionará sua vida.
20) Ares novos far-lhe-iam bem.
21) Vida social agitada. Novas amizades e alegrias.
22) Sufoque a timidez. Fale de amor e ouvirá falar dêle.
23) Negócios animadores-47.
24) Êxitos mundanos-21.
25) Não permita que seus casos pessoais influenciem a vida profissional.
26) Depressão psicológica. Procure divertir-se.
27) Amor latente poderá manifestar-se incontrolável. Cuidado com as amizades platônicas.
28) Curinga indiferente.
29) Negócios calmos. Boa oportunidade para férias.
30) Nevoeiro espiritual. Dedique-se à leitura.
31) O horizonte orçamentário surge com novas côres.
32) Seu valor pessoal estará em relêvo. Não se acanhe.
33) O amor acena. Responda confiante a êle.
34) Abalos emocionais estarão influindo no organismo.
35) Vigor total. Dê expansão à sua vitalidade.
36) Não se queixe da sorte. A boa maré não tarda.
37) Não alimente ciúmes excessivos, senão virá o rompimento.
38) Namoros corriqueiros, inexpressivos.
39) Bons ventos. Êxito nas viagens aéreas, cautela porém nas marítimas.
40) Não se desespere. Amôres vão e outros vêm.
41) Fluidos salutares-9.
42) Negócios parados. Neutralidade-36.
43) Panorama sentimental animador-33.
44) Cuide das obrigações que vinham sendo negligenciadas-14.
45) Instabilidade. Não tome compromissos nos dias impares.
46) Amor correspondido. Não crie dramas à toa.
47) Dinheiros atrasados serão recebidos.
48) Fígado manhoso. Visite um clínico antes que lhe cause maiores distúrbios.

[redacted]

O Globo — Em julho último transcorreu o XI° aniversário da fundação do brilhante vespertino **O Globo**, iniciativa vitoriosa do saudoso jornalista Irineu Marinho que, após a sua morte, foi continuada e desenvolvida pelos seus filhos, com o apoio irrestrito do grande público que o lê.

Dirigem atualmente **O Globo** os srs. Roberto Marinho, Herbert Moses, Ricardo Marinho e Rogerio Marinho. A superintendência do grande órgão da imprensa carioca é desempenhada pelo sr. Francisco Graell. São secretários os srs. Lucilio de Castro e Hermano Requião e subsecretário o sr. Ricardo Serrano. A chefia da reportagem está entregue ao dinâmico jornalista sr. F. S. Alves Pinheiro.

Pela sua estrutura gráfica, pela sua informação segura e ampla e pela colaboração que diàriamente ilustra as suas páginas, **O Globo** é de fato, não um jornal da cidade, mas um grande diário de âmbito nacional.

E, considerado assim, a data do seu natalicio teve repercussão no Parlamento e na Câmara dos Vereadores.

Aos cumprimentos e desejos de novas e perenes prosperidades dirigidas ao **O Globo** pela data comemorada, SINGRA reúne os seus votos sinceros.

O Estado do Paraná — No dia 17 do mês de julho próximo passado o brilhante diário de Curitiba, **O Estado do Paraná** completou o seu quinto aniversário. Órgão criterioso e magnificamente redigido, **O Estado do Paraná**, pela sua brilhante linha de conduta tornou-se um dos melhores jornais do país e um justo orgulho para o povo e a imprensa da «terra das araucárias».

Registrando a efeméride transcorrida, que foi comemorada com uma bela edição, desejamos ao **O Estado do Paraná** tôdas as prosperidades que merece.

ASSESSOR FORENSE

Lucelia — Rio — Por falecimento de seu marido, uma vez que o casal não tem filhos, os herdeiros por parte de seu marido, são os pais do mesmo, podendo no entanto, por testamento deixar êle a quem entender a parte disponivel. Falecendo a senhora, dado que não tem pais vivos, a sua parte irá para seu espôso, sendo lícito também por testamento dispor a senhora da parcela disponivel, doando-a a quem entender.

Dr. X.X. — Presidente Prudente (São Paulo) — Discorde da opinião do colega. O seu constituinte cometeu realmente o crime de latrocinio, como entendeu a Promotoria Pública e aceitou o Dr. Juiz. Abeu matou Luiz para roubar. Não chegou a realizar o fim. Ficou na tentativa, mas consumou a morte e, assim, a configuração do delito de latrocinio é perfeita, não importando não tenha êle — o criminoso — se apoderado da coisa que pretendia roubar.

Nota — Tôda a correspondência para esta seção deve ser dirigida ao Dr. Eurico Brasil, redação do SINGRA, à rua Riachuelo, 193 — Rio.

ÁLBUNS para CARTEIRINHAS de FÓSFOROS

GRÁTIS

Gravação do seu nome em letras douradas

Preços

Álbum para 250 Carteirinhas - Cr$ 200,00

Álbum para 500 Carteirinhas Cr$ 350,00

FOSFOLANDIA - RIO

Rua Clarimundo de Melo, 847 - Tel. 42-2485 - Rio de Janeiro

Aceitamos representantes nos Estados

Ensina a sabedoria popular: «E' mais difícil empregar utilmente o tempo, do que o dinheiro.»

SINGRA

Os melhores programas radiofônicos de tôdas as capitais brasileiras agora ao seu alcance, com o

novo rádio *Aristocrata*

Standard Electric

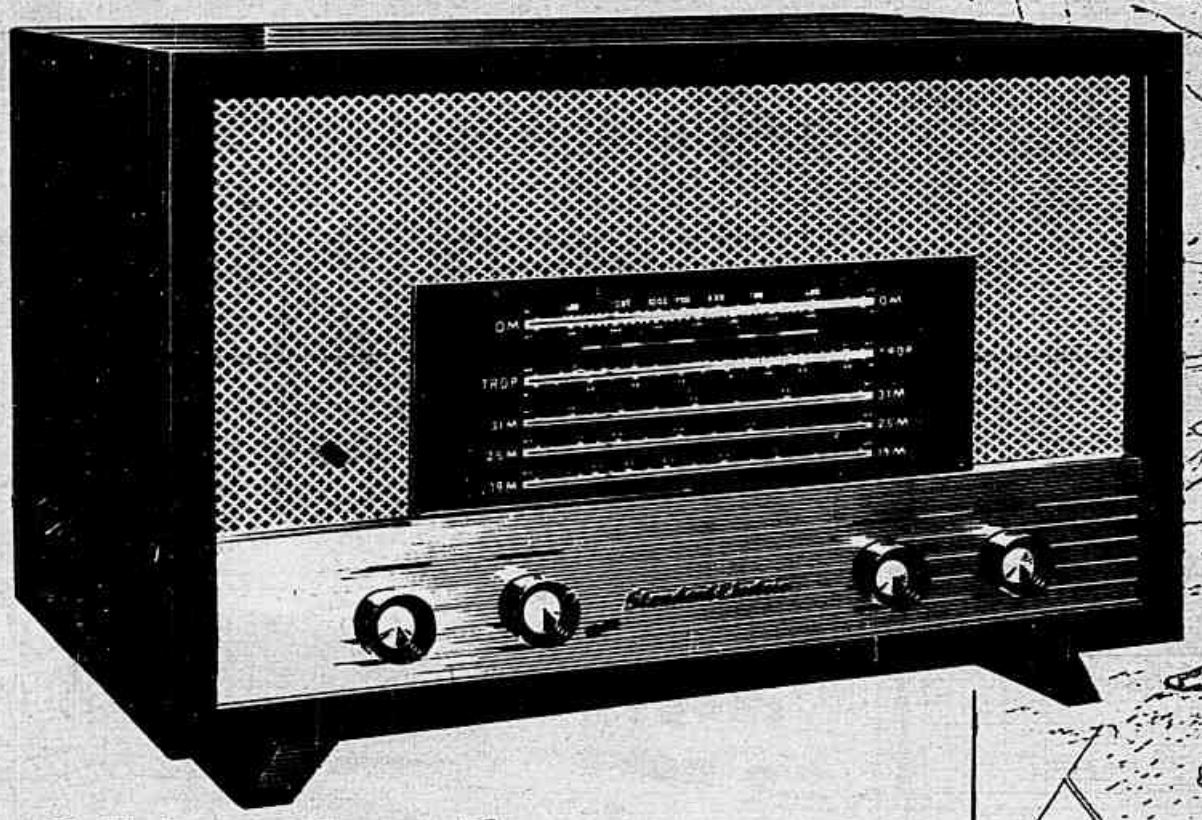

Tom Sinfônico em Longo Alcance

Tenha êste maravilhoso rádio "Aristocrata" Standard Electric em seu lar e desfrute o prazer dos melhores programas radiofônicos de todo o Brasil.
"Aristocrata" Standard Electric é um poderoso rádio com cinco faixas de ondas ampliadas, captando tôdas as emissoras brasileiras e internacionais com a máxima facilidade. Novo chassis "Sinfotronic" incorporando as últimas inovações eletrônicas para a recepção radiofônica do "Tom Sinfônico" em longo alcance.

Luxuoso móvel moderno, em pau-marfim ou imbuia com decór dourado. Novo chassis Sinfotronic - Possante transformador de potência - Cinco válvulas múltiplas - Cinco faixas de ondas: longa, tropical e 3 curtas ampliadas. Alto Falante de 6" "Hi-Flux" para Tom Sinfônico. Contrôle automático de volume. Contrôle sinfônico para tonalidade.

À venda nas boas casas

Standard Electrica S.A. ASSOCIADA IT&T

Rio de Janeiro: Av. Rio Branco, 99-101 - São Paulo: Av. Ipiranga, 1267 - 7.º - Curitiba: Av. Vicente Machado, 60 - 3.º
Belo Horizonte: Rua Tupinambás, 360 - 3.º - Pôrto Alegre: Rua Cel. Vicente, 281 - Recife: Caixa Postal 1917

Record 5285